

CONDITORES

Hommage
de la Rédaction

† PROF. BASÍLIO FREIRE — † PROF. GERALDINO BRITES — PROF. MAXIMINO CORREIA

FOLIA ANATOMICA VNIVERSITATIS CONIMBRIGENSIS

MODERATORES

PROF. DUARTE D'OLIVEIRA — PROF. MAXIMINO CORREIA

PROFESSOR DOUTOR GERALDINO DA SILVA BALTAZAR BRITES

IN MEMORIAM

PRIÈRE D'ÉCHANGER
WE WISH TO EXCHANGE
BITTEN TAUSCHEN

VOL. XVI



N 16

«COIMBRA EDITORA»
MCMXLI

FOLIA ANATOMICA VNIVERSITATIS CONIMBRIGENSIS

VOL. XVI

N 16

PROFESSOR DOUTOR GERALDINO
DA SILVA BALTAZAR BRITES

IN MEMORIAM

O presente t6mo dos Folia Anatomica 6 inteiramente consagrado 6 mem6ria do Prof. Geraldino Brites.

A actual redac66o presta por esta forma homenagem ao fundador e primeiro redactor dos F. A. durante dezasseis longos anos em que houve de remover muito obst6culo e dispender muita energia, por um infatig6vel e 6rduo trabalho, por uma inexced6vel dedica66o e um amor 6 ci6ncia que constituem o grande exemplo e a esplendente li66o que nos legou.

Publicam-se, uma autobiografia da actividade cient6fica e uns apontamentos pessoais redigidos pelo inolvid6vel Mestre, com a am6vel aquiesc6ncia do actual possuidor o Senhor Dr. Luis de Brites, seu filho, a quem aqui deixamos consignado o nosso comovido agradecimento.

Tanto uma como os outros s6o a refer6ncia sem coment6rios, fria e exacta, de factos e constituem um reposit6rio de grande valor para se avaliar a soma de trabalho que a sua actividade desenvolveu at6 que a doen6a e a morte o prostraram.



FACULTADE DE MEDICINA DA
UNIVERSIDADE DE COIMBRA

Publicam-se também várias fotografias, tôdas, à excepção de uma, do autor destas linhas, testemunhos da participação activa e sempre brilhante em certamens científicos ou manifestações de actividade da Faculdade e da Universidade que tanto honrou.

Finalmente publica-se a bibliografia de carácter estritamente científico e o fac-simile de parte de uma carta que tem para nós um grande valor sob o duplo aspecto moral e afectivo.

É que na verdade, se ninguém pode pôr em divida a recta consciência moral do Prof. Geraldido Brites, nem todos souberam fazer justiça à sua delicadeza afectiva e grandeza de alma.

MAXIMINO CORREIA



1929

AUTOBIOGRAFIA

Brites (Geraldino da Silva Baltazar), filho de um modesto proprietário, nasceu em 25 de Julho de 1882 na cidade do Pôrto, onde passou a infância e fêz os seus estudos primários e grande parte dos secundários, completando o curso dos liceus em Coimbra. Em Outubro de 1899 matriculou-se nas cadeiras do 1.º ano dos preparatórios médicos, prosseguindo com tōda a regularidade o curso até Novembro de 1907, data em que realizou a sua formatura. Nas cadeiras de Histologia, Anatomia Normal, Fisiologia, Anatomia Patológica, mereceu elevadas classificações, entre as quais o Prémio Alvarenga e por três vezes o Prémio Barão Castelo de Paiva.

Desde o início dos estudos universitários orientou a sua actividade no sentido da pesquisa laboratorial, estimulada mais tarde, por dois Mestres, Charles Lepierre e Nogueira Lôbo. Datam dēste período as suas primeiras publicações: *Exaltação da virulência do streptococo*, 1905 —, *Leucolise e ácido úrico*, 1906 —, *A relação leucocitose-ácido úrico na variola*, 1907.

Sem possibilidade de continuar a trabalhar nos laboratórios de Coimbra, em Abril de 1908 entrega-se à clínica em Loulé, para cujo concelho foi nomeado médico municipal em 4 de Novembro do mesmo ano. Ali, divide o tempo pelos doentes e por um pequeno laboratório que montou: desta actividade resultou a publicação de uma série de notas clínicas, das quais

a primeira appareceu em 1909—(*Ictercia catarral*) e uma outra de trabalhos laboratoriais iniciada em 1910—(*O valor clínico da reacção de Volowsky*). Ao mesmo tempo coligia materiais para duas memórias cuja publicação foi feita mais tarde: *Febres infecciosas, notas sôbre o concelho de Loulé* (1914), *Clima do Algarve—O inverno* (1917); a primeira, presente à Academia das Ciências em 1911, que resolveu a publicação na série das suas memórias, premiando assim essa monografia médica em que são versadas a geo-morfologia, hidrologia, climatologia, demografia, hygiene, assistência e nosologia do Concelho; a segunda prefaciada pelo Prof. Silva Teles, que diz que êste trabalho «é o primeiro que entre nós se publica de climatologia regional» e que «são rarísimos em Portugal as trabalhos científicos tão bem documentados como êste». Desde então e durante muitos anos prestou atenção a tudo o que dizia respeito ao Algarve e sôbre tudo ao clima e sua applicação terapêutica, manifestando-se êsse interêsse por artigos em revistas e jornais, teses apresentadas em Congressos e colaboração em trabalhos sôbre o turismo e propaganda do Algarve.

Em 1910, aproveitando o convite para a vaga de naturalista adjunto do Museu Zoológico, regressou a Coimbra. Neste Museu dedicou-se à prática de Anatomia e Histologia comparadas, para o que organizou um laboratório, reunindo o material disperso pelo estabelecimento, dentro da orientação que foi definida no artigo «O ensino da Histologia na Faculdade de Filosofia» (1910).

Para o seu aperfeiçoamento técnico fêz em 1911 um estágio no laboratório do Prof. Ramon y Cajal, sob a direcção dêste notável histologista e os seus colaboradores, J. Tello e N. Achúcarro.

Entretanto prestava graciosamente serviço na morgue, executando as autópsias o que lhe permitiu

colhêr materiais de estudo histológico. Em 1911 foi nomeado secretário do mesmo estabelecimento e médico antropologista do conselho médico-legal, continuando, a par das suas funções burocráticas, a prestar serviços técnicos, na tanatologia e na organização de uma colecção anátomo-patológica e médico-legal, cujo catálogo publicou em 1912. Neste serviço necrópsico e no laboratório do Museu Zoológico fêz as suas investigações sôbre a cadaverização e a autolise da medula espinhal.

Em 1912, após a reforma do ensino médico, foi nomeado 1.º assistente provisório da 2.ª Classe, prestando serviço na Cadeira de Histologia e Embriologia. No ano seguinte prestou provas de concurso para o provimento definitivo do lugar, tendo para êsse efeito elaborado a memória *O sistema nervoso dos aranídeos dipulmonados*, a lição de livre escolha versou o tecido muscular, tendo sido publicada no mesmo ano. Preterido neste concurso por um outro candidato e forçado a abandonar o lugar de naturalista pela lei dos interinos e adidos, aceitou ingresso no quadro técnico da Faculdade de Medicina de Lisboa, começando em Janeiro de 1915 a exercer as funções de Chefe do Laboratório da Cadeira de Terapêutica Cirúrgica (Serviço do Prof. F. Gentil) em comêço de organização, donde passou para a 1.ª Clínica Cirúrgica, quando êste ilustre cirurgião foi colocado nesta Cadeira. Aqui, ao mesmo tempo que satisfazia cabalmente as exigências do serviço clínico, cuja actividade era modelar, cultivava a Histologia e Anatomia Patológica com tanto interêsse que dentro em pouco o laboratório que dirigia foi um centro de investigação anátomo-patológica, prestando serviços desta natureza a tôdas as clínicas do Hospital Escolar, e tomou o encargo de todo o serviço de autópsias dêste hospital, que executou até 1922, a princípio como assis-

tente livre do Instituto de Anatomia Patológica e depois como prosector, quando este lugar foi criado.

Em Setembro de 1918, depois da remodelação dos serviços médico-legais foi nomeado por distinção, sem concurso, Chefe de Serviço do Instituto de Medicina Legal de Lisboa, tomando o encargo do serviço de tanatologia, funções que exerceu até Fevereiro de 1921. No exercício destas funções e como prosector do Hospital Escolar reuniu um precioso material com que tem feito trabalhos cuja publicação se sucede sem interrupção.

Em Junho de 1922, nomeado por distinção professor ordinário da Cadeira de Histologia e Embriologia da Faculdade de Medicina da Universidade de Coimbra, tomou a direcção do Laboratório de Histologia, de gloriosas tradições no ensino médico português. Com efeito, criado em 1863 e organizado pelo Prof. A. A. da Costa Simões, nêle foi feito por este sábio professor o ensino iniciador da orientação experimental em Portugal, cuja influência foi decisiva sobre a actividade de todos os laboratórios das três escolas de Medicina, suscitando a criação de outros laboratórios em Coimbra e comunicando vida nova aos já existentes.

Com a jubilação de Costa Simões entrou o laboratório em período marasmático e em 1922 não era mais do que um simulacro paupérrimo de laboratório de ensino (O Laboratório de Histologia de Coimbra em Setembro de 1922, *Arg. do Inst. de Hist. e Embriol.*, Vol. 1, p. 171).

Começou então um período de intensa actividade pedagógica, áspera luta com a deficiência dos recursos financeiros, com a miséria das instalações e do material de trabalho, com a penúria do pessoal auxiliar. Mas o seu novo director não desanimou e fêz uma colecção de quadros murais para o ensino



1931

(exposição em 1927), organizou um arquivo de preparações microscópicas de demonstração, criou um museu e deu comêço a uma biblioteca de investigação.

Em 1926 considerou-se habilitado a tomar a iniciativa da criação de uma publicação periódica, da *Folia Anatomica Universitatis Conimbrigensis*, que pela sua expansão em todo o mundo divulgou as investigações morfológicas feitas em Coimbra; os seus catorze volumes são um repositório considerado de grande valor. Em 1930 o Arquivo do Instituto de Histologia e Embriologia começou a registar tudo o que poderia ter interêsse para a história da histologia em Coimbra, não prolongando todavia a sua existência além de 1933, continuando mais recentemente pelos «Factos e documentos relativos ao Instituto de Histologia».

Desde 1905 Geraldino Brites publicou 214 livros, memórias, artigos, notas, versando a Histologia normal e patológica, a Embriologia, a Bacteriologia, a Climatologia, a Pedagogia em geral e o ensino médico em particular, a Medicina Social, a crítica e a vulgarização científicas e a polémica. Tem colaborado em numerosas revistas e jornais: *Movimento Médico* (Coimbra), *Medicina Contemporânea* (Lisboa), *Medicina Moderna* e *Portugal Médico* (Pôrto), *Revista da Universidade de Coimbra*, *O Instituto*, *Coimbra Médica*, *Petrus Nonius*, *Bull de la Société Portugaise des Sciences Naturelles*, *Arch. Portugaises des Sciences Biologiques*, *Journal of technical methods* (Mac-Gil University), *Boletín de la Universidad de Santiago*, *Las Ciencias* (Madrid), encontram-se também em jornais literários e noticiosos (*Coimbra-Club*, *Ilustração Portuguesa*, *Folha d'Alte* (Loulé), *A Batalha*, *Seara Nova*, *A Voç da Justiça*, *O Diabo*) e nas actas das sociedades a que pertenceu ou pertence ainda: Soc. port. de Sc. Natu-

rais, Secção portugueza da Sociéte de Biologie de Paris, Soc. Anatômica do Pôrto, Soc. Anatômica luso-hispano-americana, Instituto, secção de Coimbra do grupo nacional aderente ao «Comité International d'Histoire des Sciences», Comissão Nac. da União Internacional des Sciences Biologiques, do Conseil de Recherches, International Association of medical Museums (Montreal), Association des Anatomistes (Paris), Soc. Anatomique de Paris, Soc. Française d'Hématologie, Soc. de Pathologie Comparée, Sociedad de Anatomia Normal y Patologica de Buenos Aires, Academia Chilena de Ciencias Naturales.

Outubro de 1939.

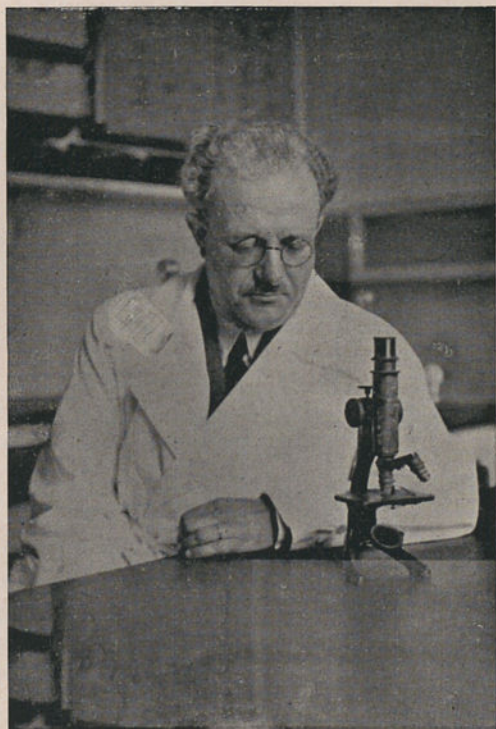

Fotografia do Prof. Rocha Brito

1939

APONTAMENTOS PESSOAIS

1882

Nascido em 25 de Julho na rua de D. Maria II e baptizado na Sé Catedral, 1.º bairro (Oriental).

1889

Começa a frequentar a Escola Marquez de Pombal, no largo do mesmo nome, sendo professor Hugo de Noronha e morando na rua do Lindo Vale, n.º 177.

1893

Faz exame de instrução primária no Liceu Central do Pôrto, sendo ainda aluno da Escola Marquez de Pombal e seu professor o primeiro-sargento reformado Camilo Rodrigues. Morava na rua do Lima.

1895

Faz exames de Português, Francês e Desenho 1.º ano, sendo aluno do Colégio Português, sito na rua de Almada, de que era director, Alfredo de Figueiredo e residindo na rua de Costa Cabral.

1896

Exames de Desenho 2.º ano, Geografia (distinção) e História, sendo aluno do mesmo Colégio. Febre tifoide, com congestão do vértice pulmonar direito, na primavera. Residia na rua de Costa Cabral.

1897

Exames de Matemática 4.º ano e Latim, sendo ainda aluno do mesmo Colégio. Em Setembro partida para Coimbra.

1898

Exames de Física 1.ª parte e Matemática 5.º ano, sendo aluno do Liceu Central de Coimbra.

1899

Exames de Matemática 6.º ano, Física 2.ª parte e Filosofia (distinção) como aluno do Liceu e de Literatura, como aluno do Colégio Mondego, dirigido por Diamantino Calisto. Em Outubro matricula-se na Universidade.

1900

Actos de Química Mineral (simpliciter), Álgebra superior e 1.º ano de Desenho Filosófico.

1901

Exames de Química Orgânica, Física 1.ª parte e 2.º ano de Desenho Filosófico.

1902

Exames de Física 2.ª parte, Zoologia e Botânica, 2.º accessit em Física 2.ª parte 5.ª cadeira da Faculdade de Filosofia. Nas inspecções militares é apurado para a Companhia de Saúde, na qual foi incorporado em Novembro e por essa razão foi a Lisboa a primeira vez. Matricula-se no 1.º ano de Medicina.

1903

2.º accessit na cadeira de Anatomia Humana.

1.º accessit na cadeira de Histologia.

Prémio do Barão Castelo de Paiva na cadeira de Anatomia (artérias e veias da cabeça).

1904

- 1.º accessit na cadeira de Fisiologia especial.
 1.º accessit na cadeira de Anatomia Topográfica e Medicina operatória.
 1.º accessit na cadeira de Anatomia Patológica.
 Prémio do Barão Castelo de Paiva, na cadeira de Anatomia Patológica, por dissertação — *Lesões anatomo-patológicas do fígado*.
 Casamento em 31 de Agôsto na igreja de Santo António dos Olivais.

1905

- Distinção nos exames de Patologia Geral, Propedêutica, Patologia externa e Matéria Médica.
 Em 15 de Agôsto publica o primeiro trabalho: *Exaltação da virulência do estreptococo*, «Movimento Médico», 5.º ano, n.º 16.
 É promovido a alferes de infantaria de reserva em 15 de Novembro («Ordem do Exército», n.º 19 de 17 de Novembro).

1906

- Distinção nos exames de Clínica Cirúrgica e Patologia interna.
 4.º accessit na cadeira de Obstetricia.
 Prémio do Barão Castelo de Paiva na cadeira de Clínica Cirúrgica pela memória: *Subsidio anatomo-patológico para o estudo dos casos observados na Clínica Cirúrgica escolar de 1905-1906*. Prémio Alvarenga (1347000) pela memória: *Contribuição para o estudo das leucocitoses medicamentosas, com aplicação à leucoterapia*.
 Nasce sua filha Sofia em 16 de Abril e é baptisada na Sé Nova em Julho.
 Publicação de: *Etiologia do beriberi (Nota preliminar)*. «A Medicina Contemporânea», 23 de Dezembro.
 2 — *Leucolise e ácido úrico*, «Movimento Médico», 6.º ano.
 Faz exame para alferes de reserva em Novembro.

1907

Distinção na cadeira de Medicina Legal, Higiene e Clínica Médica.

Formatura em 4 de Novembro, juntamente com António dos Santos Silva e José Luís dos Santos Moita. Informação final de B. 17 valores.

Exame do Curso de Medicina Sanitária em 20 de Novembro. Distinção, 17 valores.

Publicação de: 3 — *As plantas carnívoras*, «Coimbra Club» revista quinzenal ilustrada, n.º 3, pág. 26, 4, pág. 41 e 5, pág. 50.

4 — *O Homem planta*, «Coimbra Club», n.º 9, pág. 11.

5 — *A relação leucocitose-ácido úrico na varíola e em um caso de papeira*. Coimbra. Tip. literária, 1907.

Em Janeiro tem uma pneumonia.

1908

Partida para Loulé em 24 de Abril. Nomeado médico municipal em sessão camarária de 4 de Novembro, toma posse em 5 do mesmo mês. Em Maio, Junho e Julho sofre de febre paratifoide.

1909

Publicação de: *Ictericia catarral* «A Medicina Contemporânea», vol. VI, n.º 191, Novembro.

Primeiro acesso de reumatismo.

1910

Exoneração de médico municipal de Loulé em 25 de Fevereiro.

Posse do lugar de Naturalista do Museu Zoológico em 27 de Fevereiro do qual começa a pagar direitos de mercê em Setembro.

Publicação de: 6 — *O valor clínico da reacção de Vologsky*, «Movimento Médico», 6.º ano, n.º 2, de 15 de Janeiro.

7 — *O ensino da histologia na Faculdade de Filosofia*, «Movimento Médico», 6.º ano.

8 — *Notas de histologia patológica — I. Um caso de meningite tuberculosa atípica*, «Movimento Médico», 6.º ano, n.º 11.

9 — *Notas de histologia patológica — II. Um caso de doença do sono*, «Movimento Médico», 6.º ano, n.º 13.

10 — *Dois casos de siringomiélie*, «Movimento Médico», 6.º ano, 1 de Abril, pág. 97.

11 — *A prata coloidal nas infecções carbunculosas*, «Movimento Médico», 6.º ano, n.º 15, pág. 233.

Nascimento do Luiz em 3 de Junho, registado em 7 de Novembro. Registo n.º 103, livro de 1910 da freguesia da Sé Nova.

1911

Nomeado secretário da Morgue em 21 de Agosto.

Apresentação da memória *Febres infecciosas* em 7 de Janeiro.

Passagem de alferes combatente a alferes médico. (O. do E. n.º 11, de 4 de Novembro). Toma conta da administração do *Movimento Médico* em Fevereiro.

Publicação de: *O Museu Zoológico de Coimbra*, «Ilustração Portuguesa», n.º 267, de 13 de Abril, pág. 435.

12 — *Análise bibliográfica — Étude sur la régression spontanée ou provoquée du cancer*, Dr. De Keating Hart, Paris, 1910, «Movimento Médico» 7.º ano, n.º 2, 15 de Janeiro,

13 — *Análise bibliográfica — Sobre as divisões de maturação do óvulo dos mamíferos*, M. Athias, Lisboa, 1910. «Movimento Médico», 7.º ano, 1 de Maio, pág. 156.

14 — *Análise bibliográfica — Contribuição para o estudo da hipofise*, J. Noronha, Lisboa, 1910, «Movimento Médico», 7.º ano, n.º 12, 15 de Junho, pág. 212.

15 — *Tentativas de enforcamento — Notas clínicas*, «Movimento Médico», 7.º ano, n.º 13.

16 — *Um monstro duplo esternopago em via de formação num blastoderme de ovo de galinha*, «Movimento Médico», 7.º ano, n.º 23, 1 de Setembro, pág. 399.

17 — *Catálogo da Colecção da Morgue de Coimbra*, «Movimento Médico», 7.º ano, págs. 166, 291 e 341.

18 — De colaboração com Abel de Campos — *Um caso de sífilis hereditária precoce*, «Movimento Médico», 7.º ano, n.º 3.

19 — *Notas de histologia patológica — III. Sarcoma globocelular da fossa iliaca direita*, «Movimento Médico», 7.º ano, n.º 1.

Passagem à classe de alferes médico miliciano e ao 2.º Grupo da Companhia de Saúde em 12 de Dezembro de 1911.

Falecimento do pai em 7 de Junho.

1912

Nomeado 1.º assistente provisório da 2.ª classe da Faculdade de Medicina, por portaria de 20 de Dezembro de 1911, publicada no *Diário do Governo*, n.º 2, de 3 de Janeiro.

Posse em 6 de Janeiro, dada pelo Reitor Dr. Mendes dos Remédios.

Escola de repetição com o Regimento de Infantaria n.º 28 em 13-22 de Setembro (Itinerário — Figueira, Paião, Soure, Condeixa, Coimbra, Alfarelos, Maiorca, Figueira).

Publicação de: *Catálogo da Coleção da Morgue de Coimbra (continuação)*, «Movimento Médico», 8.º ano, pág. 109.

20 — *Notas de histologia patológica — IV. Tubérculos solitários do encéfalo*, «Movimento Médico», 8.º ano, n.º 10.

21 — *Notas de histologia patológica — V. Irido ciclite — VI. Fibroangioma cavernoso*, «Movimento Médico», 8.º ano, n.º 11.

22 — *Morgue de Coimbra. Notas estatísticas*, «Movimento Médico», 8.º ano, n.º 11.

23 — *Notas de histologia patológica — VII. Fractura do esterno. Abscesso do mediastino anterior. Pleurisia purulenta. Pericardite*, «Movimento Médico», 8.º ano, n.º 12.

24 — *A acção leucocitogena da Digitalis purpurea. «L.»*, «Movimento Médico», 8.º ano, n.º 16, 15 de Agosto, pág. 247.

25 — *Investigações histológicas — 1. Cadaverização e autólise (estado actual da questão)*, Coimbra, Tip. França Amado.

Passagem ao Regimento de Infantaria n.º 28, «Ordem do Exército» n.º 25 (2.ª série), de 31 de Dezembro.

1913

Nascimento de Helena em 27 de Janeiro.

Provas de concurso para assistente de 2.ª classe em 3, 6, 7, 11 e 16 de Junho.

Publicação de: 28 — *Cadaverização e autólise da medula espinhal*, «Revista da Universidade de Coimbra», vol. I, fascs. 2 e 3.

29 — *Investigações histológicas — III. O sistema nervoso dos aranídeos dipulmonados*, Coimbra, Imprensa da Universidade.

30 — *Tecido muscular (esbôço de uma revista geral)*, Coimbra, Tipografia França Amado.

31 — *Prof. May Figueira (notícia necrológica)*, «Movimento Médico», 9.º ano, n.º 11.

32 — *O ensino prático no ano lectivo de 1912-1913*, «Movimento Médico», 9.º ano, n.º 12, 15 de Junho.

Exoneração de 1.º assistente em 29 de Julho.

33 — *O clima do Algarve*, «Movimento Médico», 9.º ano, n.º 10, 15 de Maio, pág. 152; n.º 11, 1 de Junho, pág. 172; n.º 12, 15 de Junho, pág. 187; n.º 13, 1 de Julho, pág. 202; n.º 14, 15 de Julho, pág. 210; n.º 15, 1 de Agosto, pág. 226.

Escola de repetição com o Regimento de Infantaria n.º 28 e artilharia 2 (Itinerário — Figueira, Paião, Lourçal, Soure, Condeixa, Coimbra, Maiorca, Figueira). 13-23 de Setembro.

Em 1 de Novembro posse de médico alienista do Conselho Médico Legal como substituto do Dr António de Pádua, em viagem de estudo, nomeado oficialmente por portaria de 8 de Outubro com o visto do Conselho Superior de Administração Financeira do Estado de 8 de Novembro.

Em 14 de Dezembro atingido pela lei dos interinos e dos adidos deixa oficialmente de exercer as funções de naturalista do Museu Zoológico com retribuição do Governo.

1914

Em 18 de Fevereiro deixa de trabalhar no Museu Zoológico depois do director se ter desmascarado na sua campanha de o excluir do concurso.

Publicação de: 34 — *Dois casos de febre paratifóide. Notas anátomo-patológicas*, «A Medicina Contemporânea», n.º 25, de 21 de Junho de 1914.

35 — *Sobre um monstro aprósopo* (Dugés), «Revista da Universidade de Coimbra», vol. III, n.º 1.

36 — *Febres infecciosas*. Notas sobre o conelho de Loulé. Começou a sua distribuição em 26 de Dezembro.

Em sessão de 10 de Dezembro do Conselho da Faculdade de Medicina de Lisboa é nomeado chefe do Laboratório da Cadeira de Terapêutica Cirúrgica.

1915

Em 2 de Janeiro toma posse e começa a exercer as funções de chefe de Laboratório de Terapêutica Cirúrgica, no mesmo dia em que sai de Coimbra.

Em 14 de Janeiro deixa oficialmente de exercer as funções de secretário da Morgue e médico alienista do Conselho Médico-Legal.

Publicação de: 37— *Contribuição para o estudo anátomo-patológico do ovo humano*. I— «Revista da Universidade de Coimbra», Dezembro de 1914, vol. III, n.º 4, distribuído em Janeiro de 1915.

Em 5 de Julho é presente à Junta hospitalar de inspecção da 1.ª Divisão do Exército que o considera incapaz de todo o serviço militar.

Na ordem de Exército n.º 15 de 28 de Julho é-lhe dada baixa de serviço.

38— *O clima do Algarve e as suas indicações*. Tese apresentada ao 1.º Congresso Regional Algarvio, Praia da Rocha, Setembro.

Em 8 de Agosto permuta com o Dr. Henrique Parreira passando a exercer as funções de chefe de Laboratório da 2.ª clínica Cirúrgica, que depois passou a ser a 1.ª clínica Cirúrgica.

1916

Publicação de: 39— *Sarcoma primitivo do apêndice*. Nota anátomo-patológica, in «Medicina Contemporânea», 13 de Fevereiro de 1916, pág. 49.

40— *Linfadenoma maligno primitivo do apêndice*, in «Portugal Médico», n.º 2 de Fevereiro.

Em sessão de 15 de Março da Sociedade Portuguesa de Ciências Naturais, comunicação com o Dr. Henrique Parreira, sobre *Anomalias cardíacas em 2 casos de cianose congénita*.

41— *Freqüência no Algarve das anomalias congénitas incompatíveis com a vida*, «A Medicina Contemporânea», n.º 18, de 30 de Abril de 1916, pág. 139, «Bull. de la Soc. des Sc. Nat.», tom. VII.

42 — *Fibro-linfangioma em degenerescência sarcomatosa do ângulo ponto cerebeloso.* (Nota anátomo-patológica), in «Portugal Médico», n.º 5, Maio.

43 — *Deux cas d'anomalies cardiaques avec cyanose congénitale* (colaboração com o Dr. Henrique Parreira), «Bull. de la Soc. Port. des Sc. Nat.», tom. VII.

44 — *Les terminaisons des nerfs moteurs dans les muscles céphalo-thoraciques des aranéides dipneumonés*, «Bull. de la Soc. Port. des Sc. Nat.», tom. VII.

Em 19 de Julho fêz a Sofia exame de instrução primária 2.º grau, tendo feito o 1.º em Junho com distinção.

Em 20 de Setembro vai pela primeira vez à Junta Hospitalar de Inspeção que o considera inapto para ser reintegrado no Exército como alteres médico miliciano.

Em 6 de Outubro é novamente mandado apresentar a uma junta especial que o manda baixar ao Hospital Militar da Estrêla para ser observado.

Esta observação termina em 12 e em 13 é novamente presente à Junta, que confirma a inaptidão para ser reintegrado no Exército.

1917

45 — Completa-se e distribui-se o *Clima do Algarve. O Inverno.*

Em 2 de Fevereiro toma a direcção do Laboratório de Análises Clínicas da casa Davita L.^{da}, que abandona em 26 de Julho.

Em 2 de Novembro Helena é operada pelo Dr. Carlos de Melo (raspagem de adenóides faríngeos).

Pela Ordem do Exército n.º 16 de 15 de Novembro, é reintegrado no Exército, promovido a capitão e colocado no regimento de infantaria da reserva, n.º 5.

Em 29 de Novembro recebe guia para se apresentar em Campolide, apresentando-se no mesmo dia.

Em 22 de Dezembro recebe guia do Director do Hospital de Campolide (Dr. Almeida Dias) para voltar para o regimento, onde se apresenta no mesmo dia.

1918

46 — *Um caso de carcinoma das glândulas sudoríparas*, «Portugal Médico», 3.ª série, n.º 5.

47 — *A água destilada comercial. Pequenos subsídios para a técnica histológica*, «Portugal Médico», 3.ª série, 1918, n.º 6, pág. 429.

48 — *Monocriptorquidia. Dissociação testículo-epididimar. Persistência do canal peritônio-vaginal*, «Portugal Médico», 3.ª série, vol. IV, n.º 7, 1918.

49 — *Sur six cas de malformations útero-vaginales.*

50 — *Quatro casos de anomalias útero-vaginais*, «Portugal Médico», 3.ª série, vol. IV, 1918, pág. 471.

Sur un muscle surnumeraire de la paroi abdominal.

51 — *A propósito da epidemia reinante. A leucopenia*, «Medicina Contemporânea», ano XXXVI, 1918, pág. 259.

52 — *A epidemia reinante. Observações anatomo-patológicas*, «Medicina Contemporânea», ano XXXVI, 1918, pág. 273.

53 — *O 1.º triénio do funcionamento do Laboratório da 1.ª Clínica Cirúrgica*, «Portugal Médico», 3.ª série, vol. IV, n.º 9, 1918.

Nomeado por decreto de 28 de Setembro, publicado no *Diário do Governo* de 28 de Outubro de 1918 chefe de serviço no Instituto de Medicina Legal de Lisboa.

Em 17 de Outubro Helena adoece com uma bronco-pneumonia bilateral, que foi tratada pelo Dr. Leite Lage.

54 — *A epidemia reinante. Observações anatomo-patológicas*, II, «A Medicina Contemporânea», n.º 45, série II, t. XX, 10 de Novembro de 1918.

1919

Em Janeiro continua em tratamento Helena, de tuberculose pulmonar que se revelou depois da bronco-pneumonia gripal.

Em Fevereiro contratado pela Faculdade de Medicina como Prosector do Hospital Escolar.

Em 2 de Julho fractura o húmero direito e a tacícula do rádio do mesmo lado, por queda na escada do general Rosa.

1920

Em Janeiro adoece Sofia, Luís e Helena com sarampo. Em 11 de Março reconhece-se que a febre com que ficou Helena era provocada por infiltração tuberculosa da epiglote.

Aos 20 minutos de 3 de Maio falece Helena e é sepultada em 4 (n.º 34077) — cemitério ocidental, catacumba 27155.

Em Abril é nomeado sócio da Reunião Biológica de Lisboa.

55 — *Sur les incisures des poumons de l'homme*. Reunião Biológica de Lisboa, sessão de 5 de Julho.

56 — *La sinusite esphéno-ethmoidale dans la grippe*. Reunião Biológica de Lisboa, sessão de 5 de Julho, in «Comptes rendus de la Soc. de Biologie», t. LXXXIII, pág. 1184 e 1186.

57 — *L'angle sygmoidien du coeur*. Reunion Biologique de Lisbonne, séance du 6 octobre de 1920 in «Comptes Rendus de la Soc. de Biologie», t. LXXXIII, 1920, n.º 29, pág. 1325.

1921

Por despacho ministerial datado de 19 de Fevereiro publicado no «Diário do Governo» de 24 do mesmo mês, é concedida a exoneração de chefe de serviço no Instituto de Medicina Legal que pedira em 14.

58 — *Sur «les noyaux au repos» de la tunique musculaire de l'appendice coecal dans l'inflammation chronique*. Sessão de 17 de Outubro de 1921. «Comptes Rendus de la Soc. de Biologie», t. LXXXV, pág. 781.

59 — *Un nouveau procédé de montage des pieces anatomiques incluses dans la gélatine*. «Comptes Rendus des Séances de la Soc. de Biologie», sessão de 3 de Dezembro de 1921. T. LXXXV, pág. 1172.

1922

60 — *Um caso estranho de carbúnculo (Nota anatomo-patológica)*, «A Medicina Contemporânea», vol. x, 10 de Novembro de 1922, pág. 125.

61 — *Sur un cas d'amygdalite pesteuse primitive*. «Comptes Rendus des Séances de la Soc. de Biologie», t. LXXXVI, 1922, n.º 17, pág. 1044.

Em 12 de Junho o Conselho da Faculdade de Medicina de Coimbra, vota por unanimidade uma proposta de nomeação para professor ordinário da Faculdade-Cadeira de Histologia.

62 — *Um caso de angina pestosa primitiva*, «A Medicina Contemporânea», n.º 344, 25 de Abril de 1922, pág. 165.

Nomeação de professor ordinário de Histologia, por decreto de 4 de Agosto publicado no «Diário do Governo», II série, n.º 199, de 30 de Agosto de 1922.

Em 16 de Setembro, por sua procuração, toma posse o Prof. Luís Viegas do lugar de professor ordinário de Histologia e Embriologia.

63 — *Uma página do «Curriculum vitae» do Sr. Dr. Asdrubal António de Aguiar, chefe do serviço no Instituto de Medicina Legal de Lisboa* (Director Prof. Azevedo Neves).

1923

64 — *O Laboratório do serviço do Prof. Gentil (1 de Janeiro de 1915 — 15 de Setembro de 1922)*, «A Medicina Contemporânea», ano XLI, n.º 2, 14 de Janeiro.

65 — *Um caso de inversão visceral total*, «Arquivos do Instituto de Anatomia Patológica e Patologia Geral», vol. XI, 1923.

66 — *A Histologia em Portugal (A propósito de um discurso do Sr. Dr. Azevedo Neves)*, «A Medicina Contemporânea» n.º 16, 21 de Abril de 1923.

1924

67 — *Alte e a sua «Fôlha de Alte»*, 1 de Janeiro de 1924.

68 — *Dez casos de anomalias útero-vaginais*, «Revista da Universidade de Coimbra», vol. X.

69 — *Noções de Histologia Humana*, Imprensa da Universidade.

Sofia é nomeada 2.º Conservador do Quadro Técnico da Faculdade de Medicina por Decreto ... de 16 de Agosto, publicado no «Diário do Governo», n.º 196, II série, de 22 do mesmo mês.

1925

70 — (De colaboração com o assistente Oliveira Reis), *Catálogo do Museu*, Fevereiro.

71 — Em 3 de Maio, *Divertículos do tubo digestivo* (estudo de 82 casos inéditos).

72 — Em 8 de Maio. Conferência na Sociedade de Ciências Médicas, como Delegado da Associação dos Médicos do Centro de Portugal, no Intercâmbio Médico Português de iniciativa do Dr. Costa Sacadura. *A questão da apendicite*

crônica. Um depoimento anátomo-patológico. «Jornal da Sociedade das Ciências Médicas de Lisboa», tómo 89, 1925, ap.

73 — *A túnica muscular da ansa sigmoideia do colon.* Comunicação feita à secção de Ciências Médicas do Congresso luso-espanhol para o avanço das ciências, reunido em Coimbra, de 14 a 19 de Junho.

74 — *Pela escola «Fôlha de Alte»*, n.º 92 de 20 de Janeiro.

Em 12 de Fevereiro sai o primeiro fascículo de *Folia Anatomica Universitatis Conimbrigensis*, de sua iniciativa, propriedade do Instituto de Histologia e Embriologia e do Laboratório de Anatomia Normal. Contém êste fascículo 4 F., sendo o n.º 4 a tradução francesa do seu trabalho n.º 73, com uma adenda relativa à análise da tese de Lowitz.

75 — *Sur le «foramen coecum lingae» de Morgagni*, n.º 5, «Folia Anatomica Universitatis Conimbrigensis», vol. I.

76 — *Note sur un muscle surnumeraire de la paroi abdominale*, «Folia Anatomica Universitatis Conimbrigensis», n.º 6, vol. I.

77 — *O ensino religioso nas escolas primárias.* «A Batalha», n.º 2311, ano VIII, de 15 de Junho de 1926.

78 — *Le montage des pièces anatomiques incluses dans la gélatine.* «Folia Anatomica Universitatis Conimbrigensis», n.º 9, vol. I.

79 — *Le diverticule de Meckel. Sur quelques caracteres à utiliser dans le diagnostic anatomique.* «Folia Anatomica Universitatis Conimbrigensis», n.º 12, vol. I.

80 — *O ensino religioso.* «A Batalha», n.º 2324, de 30 de Junho.

81 — *Ensino religioso. Resposta a uma crítica.* «A Batalha», n.º 2325 de 24 de Junho.

82 — *Cristo-amor. Cristo-rancor.* «A Batalha», n.º 2367 de 19 de Agosto.

83 — *As «obscuridades» em escritos religiosos.* «A Batalha», n.º 2428, de 30 de Outubro de 1926.

84 — *Conceitos imorais em escritos religiosos.* «A Batalha», n.º 2429, de 31 de Outubro.

85 — *Condenados às penas do inferno.* «A Batalha», n.º 2451, de 10 de Novembro.

86 — *Dr. Carlos França. Nota necrológica.* «O Instituto», vol. 75, 4.ª série, vol. 12.º, pág. 786.

1927

87 — *Algumas palavras sobre o papel da pequena imprensa.* «Folha d'Alte», n.º 114 e 115, de 1 de Janeiro.

88 — *Exposição de quadros murais — catálogo.*

89 — *Sur un cas d'amputation complète observé chez le fœtus d'un œuf intact.* «Folia Anatomica Universitatis Conimbrigensis», vol. 11, f. 1.

90 — *Sur un kyste à épithélium vibratile du cardia.* «Folia Anatomica Universitatis Conimbrigensis», vol. 11, f. 3.

91 — *Contribution à l'étude des caracteres des côtes chez l'homme.* «Folia Anatomica Universitatis Conimbrigensis», vol. 11, n.º 2.

Luis é operado pelo Prof. F. Gentil de apendicectomia, na Casa de Saúde das Amoreiras, em 11 de Abril.

92 — *Sur la distribution des glandes de Brünner,* «C. R. de la Soc. de Biologie», t. xcvi, pág. 1255.

93 — *Le situation des cryptes de Lieberkühn dans l'anse sigmoïde du colon.* Idem, pág. 1255.

Sócio da International Association of Medical Museums, por comunicação de 21 de Abril (Montreal Mc Gil University).

94 — *Sept observations de jéjuno-iléon trop court,* «Folia Anatomica Universitatis Conimbrigensis», vol. 11, n.º 5.

95 — *Quelques observations d'anomalies du péritoine et de la position de l'intestin chez l'homme,* «Folia Anatomica Universitatis Conimbrigenses», vol. 11, n.º 8.

96 — *Diverticules du duodénum. Etude anatomo-pathologique de huit cas,* «Folia Anatomica Universitatis Conimbrigenses», vol. 11, n.º 8.

97 — *Six cas de diverticules de l'esophage proprement dits. Quelques considerations sur la pathogenie de ces diverticules,* «Folia Anatomica Universitatis Conimbrigenses», vol. 11, n.º 10.

98 — *A new method of mounting calculi.* Note presented of the «International Association of Medical Museums». *Journal of technical Methods and Bulletin of the International Association of Medical Museums*, 1927, xii, pág. 29.

99 — *Apparition des glandes de Brünner du duodénum chez l'homme,* «C. R. de la Soc. de Biologie», t. xcvi, 1927.

100 — *Contribution à l'étude de la répartition des glandes de Brünner dans le duodénum, pendant les premiers temps de*

leur développement, «C. R. de la Soc. de Biologie», t. xcvii, 1927, pág. 892.

De 3 a 9 de Outubro é prêso sob a acusação de conspirar contra a ditadura militar, tendo estado na penitenciária de Lisboa, no pavilhão-enfermaria.

1.^a diuturnidade em 20 de Maio de 1927.

O Dr. Avelino Cabral desenha o seu «ex-libris».

1928

101 — *Sur le refroidissement cadaverique*, «C. R. de la Soc. de Biologie», t. xcviij, 1928, pág. 165.

De 22 de Janeiro a 11 de Abril visita Salamanca, Valladolid, Bordeaux, Tours, Paris, Bruxelles, Nancy, Strasbourg, Prague, tendo nesta última cidade representado a Faculdade de Medicina na 23.^a *Réunion des Anatomistes*.

102 — *Sur l'ovogénèse dans la Mouche de l'Olivae (Dacus oleae Rossi)*, «C. R. de la A. des Anatomistes». 23.^a Réunion. Praga 2 a 4 de Abril.

103 — *La morphologie en Portugal. Études publiées en 1927*, «Folia Anatomica Universitatis Conimbrigenses», vol. III, n.º 3.

104 — *Diverticules de la vessie*, «Folia Anatomica Universitatis Conimbrigensis», vol. III, n.º 5.

Em 9 de Setembro representa o Director da Faculdade na cerimónia da inauguração do busto do Prof. Costa Simões, na Mealhada. Discurso publicado em «O Instituto», vol. 78.º, 1929, pág. 261.

105 — *À propos de cinq faux diverticules du tube digestif*, «C. R. des séances de la Soc. de Biologie», t. xcix, 1928, pág. 950.

106 — *Ulcères gastro-duodénales déterminés par des infarctus emboliques*. Idem, pág. 951.

107 — *Cursos livres nas Faculdades de Medicina*, «Seara Nova», n.º 130, de 27 de Setembro de 1928.

1929

108 — Em 16 de Janeiro conferência da Universidade livre *Praias portuguesas, S. Pedro de Muel*.

109 — Reedição da *Grossesse extra-utérine de 43 ans*, com notas originaes. «Folia Anatomica Universitatis Conimbrigensis», vol. III, n.º 6.

110 — *Notes sur les collections portugaises de Morphologie humaine*, «Folia Anatomica Universitatis Conimbrigensis», vol. IV, n.º 3.

111 — *O ensino da morfologia humana. Notas colhidas numa viagem de estudo (22 de Janeiro — 12 de Abril de 1928)*. Capítulos I a IV separata de «O Instituto», 4.ª série, vol. 5.º, n.ºs 4 e 5 (1928) e vol. 6.º, n.ºs 1 e 2 (1929).

112 — *Quelques malformations des extrémités*, «Folia Anatomica Universitatis Conimbrigensis», vol. IV, n.º 4.

113 — *Un cas de «scrotum bifidum»*, «Folia Anatomica Universitatis Conimbrigensis», vol. IV, n.º 5.

114 — *À propos d'un cas de fibro-adénome kystique de la mamelle en évolution sarcomateuse*, «Folia Anatomica Universitatis Conimbrigensis», vol. IV, n.º 6.

115 — *La morphologie en Portugal. Notes sur l'étude publiées en 1928*, «Folia Anatomica Universitatis Conimbrigensis», vol. IV, n.º 7.

116 — *Parenté des cellules constituant l'épithélium de la trachée humaine au cinquième mois de la vie intra-utérine*, «C. R. de la Soc. de Biologie», t. CII, 1929, pág. 229.

117 — *Structure et développement des glandes de la trachée humaine chez le fœtus de cinq mois; parenté des cellules composant l'épithélium trachéal*, «C. R. de la Soc. de Biologie», t. CII, 1929, pág. 231.

118 — *Structure de la tunique fibro-cartilagineuse et du chorion muqueuse de la trachée humaine au cinquième mois de la vie intra-utérine*, «C. R. de la Soc. de Biologie», t. CII, 1929, pág. 231.

A Junta de Educação Nacional, em sessão de sua Comissão Executiva de 16 de Novembro concede uma bolsa de estudo no país, na importância mensal de 1.200.000, durante sete meses a começar em Dezembro, para efectuar a investigação que tinha feito no requerimento (estudo de biologia da *Dacus oleae*, Rossi).

Uma assembleia constituída por republicanos de Coimbra, em 15 de Dezembro nomeia-o presidente da comissão encarregada de organizar a participação de Coimbra e do seu distrito na construção de um monumento a António José de Almeida.

1930

119 — *Les fibromes médullaires du rein*, «C. R. de la Soc. de Biologie», t. CIII, 1930, pág. 352.

120 — *Anomalies congénitales de l'appareil urinaire supérieur (Étude de 110 cas)*, «Folia Anatomica Universitatis Conimbrigensis», vol. v, n.º 2.

121 — *Contributions à l'étude de la structure et du développement de la trachée humaine. Embryon de 106 mm. et foetus de 215 et 223 mm.*, «Folia Anatomica Universitatis Conimbrigensis», vol. v, n.º 4.

122 — *Notes tératologiques. — I. Un cas de hypodactylie chez le coq*, «Folia Anatomica Universitatis Conimbrigensis», vol. v, n.º 5.

123 — *Notes tératologiques. — II. Sur une grenouille ectromèle*, «Folia Anatomica Universitatis Conimbrigensis», vol. v, n.º 6.

124 — *Notes tératologiques. — III. Syndactylie totale et hypophalangie de la main en bec de cuiller*, «Folia Anatomica Universitatis Conimbrigensis», vol. v, n.º 7.

Começa em 1 de Outubro a distribuição do «Arquivo do Instituto de Histologia e Embriologia».

125 — *Uma disputa histológica em Coimbra em 1881*, «Arquivo do Instituto de Histologia e Embriologia», vol. I, 1929, pág. 104.

126 — *A publicação da Osteologia de Serrano e o início das investigações biológicas em Portugal*, idem, pág. 158.

127 — *O Laboratório de Histologia de Coimbra em Setembro de 1922*, idem, pág. 171.

128 — *O menospreso pelo estudo da Histologia*, idem, pág. 178.

129 — *O ensino da Histologia e da Embriologia em Coimbra (ano lectivo de 1928-1929)*, idem, pág. 189.

130 — *Notas de técnica histológica: — I. Preparação de células nervosas por dissociação. — II. Determinação do ponto de fusão da parafina*, idem, pág. 236.

131 — *Uma homenagem à memória do Prof. A. A. Costa Simões*, idem, pág. 268.

132 — *António Henriques*, idem pág. 255.

133 — *Instituto de Histologia e Embriologia. Os seus progressos em 1929*, idem, pág. 266.

134 — *Contribution à l'étude des mues chez les Diptères. La larve de la mouche de l'olive a-t-elle des mues?*, «C. R. de la Soc. de Biologie», vol. cv, 1930, pág. 133.

135 — *Observations sur la puppe du «Dacus Oleae» Rossi, incluses dans les olives*, «Memorias e Estudos do Museu Zoológico da Universidade de Coimbra», série II, n.º 3.

136 — *Notes pour la détermination de la durée de la puppe de la mouche de l'olive de la génération à l'automne et du commencement de l'hiver*, idem, n.º 4.

136 a — *La morphologie en Portugal. Note sur l'étude publiée en 1929*, «Folia Anatomica Universitatis Conimbrigensis», vol. v, n.º 8.

Nomeado membro da Comissão Nacional Portuguesa para fazer parte da União Internacional des Sciences Biologiques du Conseil International des Recherches.

1931

137 — *Sur quelques dispositives des glandes de la trachée foetal humaine et leur importance*, «C. R. de l'Association des Anatomistes». Amsterdam, 1930, pág. 57.

138 — *Ainda a publicação da Osteologia de Serrano e o início das investigações biológicas em Portugal*, «Arquivo do Instituto de Histologia e Embriologia», vol. 11, 1930, pág. 118.

139 — *Uma tentativa de ensino prático de histologia em 1912-1913*, idem, pág. 128.

140 — *Considerações a propósito de uma crítica do Prof. Henrique de Vilhena*, idem, pág. 141.

141 — *Os Congressos de Anatomia e de Citologia de Amsterdam (Agosto de 1930)*, idem, pág. 165.

142 — *O ensino da Histologia e da Embriologia em Coimbra (ano lectivo de 19291-30)*, idem, pág. 206.

143 — *Aspectos morfológicos do sarcoma da mama. Comunicação apresentada ao 1.º Congresso hispano-português de ginecologia e tocologia, realizado em Madrid de 28 de Abril a 4 de Maio de 1931*, «Actas», t. 11, pág. 16.

Nomeado sócio correspondente da Société Anatomique de Paris em sessão de 4 de Dezembro de 1930.

146 — *Instituto de Histologia e Embriologia. Os seus progressos em 1930*, «Arquivo do Instituto de Histologia e Embriologia», vol. 11, 1930, pág. 296.

(Passa de 143 a 146 por terem sido intercalados 2 números, 72 a e 136 a).

147 — *Le rein de «Ovis Aries» L.*, «Folia Anatomica Universitatis Conimbrigenses», vol. vi, n.º 5.

148 — *La morphologie en Portugal. Notes sur les études publiées en 1930*, «Folia Anatomica Universitatis Conimbrigensis», vol. vi, n.º 6.

149 — *Plaques calcaires de la plèvre. Pleurolithes*, «Folia Anatomica Universitatis Conimbrigensis», vol. vi, n.º 9.

150 — *Sur la tunique vasculaire du canal déferent de la adulte*, «Folia Anatomica Universitatis Conimbrigensis», vol. VI, n.º 10.

Foi fundador de «Société Française d'Hématologie». Sócio fundador de Sociedade Anatomica Luso-Hispano-Americana (Lisboa).

1932

151 — *A Célula animal*, «Arquivo do Instituto de Histologia e Embriologia», vol. III, 1931.

152 — *Ulcère péptique et adénome polypeux de l'estomac*, «Folia Anatomica Universitatis Conimbrigensis», vol. VII, n.º 7.

Em 20 de Maio, a convite da Direcção da Associação Profissional dos Estudantes de Medicina do Pôrto, fêz uma conferência no anfiteatro do Instituto de Anatomia: «A orientação do estudo do aluno médico, o que deve ser e o que é». Presidiu o Prof. J. A. Pires de Lima.

153 — *Polyadénome gastrique à type brunnerien (Hayem). Notes sur un cas*, «Folia Anatomica Universitatis Conimbrigensis», vol. VII, n.º 7.

154 — *Les fibres médullaires du rein existent-ils chez les animaux domestiques? Une contribution à attendre de la Pathologie vétérinaire*. 2.º Congrès Internatinal de Pathologie Comparée, Paris, 14-18 de Outubro de 1931, in «C. R. et Communications», t. II, Julho de 1932, pág. 645.

155 — *A orientação do estudo do aluno médico. O que deve ser e o que é*, «Coimbra Editora», Coimbra.

156 — *Exames... Exames...*, «Seara Nova», n.º 313, de 25 de Agosto de 1932, pág. 3.

157 — *Lymphangio-gliome de la paroi gastrique*, «Folia Anatomica Universitatis Conimbrigensis», vol. VII, n.º 11.

158 — *La Morphologie en Portugal. Notes sur les études publiés en 1931*, «Folia Anatomica Universitatis Conimbrigensis», vol. VII, n.º 13.

159 — *Seleccção necessaria*, «Seara Nova», n.º 317, de 22 de Setembro de 1932, publicado com atrazo em 26 de Outubro, pág. 69.

Em 26 de Outubro conferência no salão do Clube dos Fenianos do Pôrto: «O médico e o meio social», a convite da Liga Portuguesa de Profilaxia Social.

No dia 26 de Dezembro pedido ao Sr. José Guilherme Roldão a mão de sua filha Maria Hermínia, para o Luís.

Membro fundador da Secção de Coimbra do Grupo Nacional aderente ao «Comité International d'Histoire des Sciences».

1933

160 — *Os Congressos de 1931 e a actividade do «Instituto de Histologia e Embriologia de Coimbra»*. Um estágio gorado, «Arquivo do Instituto de Histologia e Embriologia», materiais para o 4.º vol. (1932).

161 — *O ensino da Histologia e da Embriologia em Coimbra. Ano lectivo de 1930-1931*, idem, pág. 49.

162 — «*Instituto de Histologia e Embriologia*». *Os seus progressos em 1932*, idem, pág. 79.

163 — *A criação e confirmação do «Instituto de Histologia e Embriologia de Coimbra»*, idem, pág. 88.

164 — «*Ovum in ovo*», «*Folia Anatomica Universitatis Conimbrigensis*», vol. VIII, n.º 3.

165 — *Le sarcome de la mamelle: I — Fibrosarcome de la mamelle masculine*, «*Folia Anatomica Universitatis Conimbrigensis*», vol. VIII, n.º 1.

166 — *Palavras necessarias*, in «Catálogo da Biblioteca do Instituto de Histologia e Embriologia de Coimbra», por Luís de Brites.

Em 31 de Julho, realizou-se na Marinha Grande, o casamento de Luís.

167 — *O médico e o ambiente social*, vol. VIII de Biblioteca de Estudos Livres, Coimbra, «Instituto de Estudos Livres».

168 — *Renovemos a Escola*, entrevista publicada em «A Voz de Justiça» (Figueira da Foz), n.º 3166 de 9 de Setembro.

169 — *La morphologie en Portugal. Études publiées en 1932*. «*Folia Anatomica Universitatis Conimbrigensis*», vol. VIII, n.º 14.

170 — *Tératome complexe, bigerminal du sacrum, développé au dedans du rectum*, «*Folia Anatomica Universitatis Conimbrigensis*», vol. VIII, n.º 15.

171 — *Sur quelques donnés numériques concernant la musculose du canal déferent de l'adulte*, «*Folia Anatomica Universitatis Conimbrigensis*», vol. VIII, n.º 18.

No dia 11 de Dezembro apresentação na sessão de Coimbra do Grupo Português do Comité International de l'histoire des sciences de uma comunicação «Os quistos musculares», de Costa Simões.

1934

172 — *Le sarcome de la mamelle. II — Maladie kystique de Réclus, cancérisation. Fibrome intracaniculaire. Sarcome fibro-blastique, myxomateux, à cellules mégacaryocytoides*, «Folia Anatomica Universitatis Conimbrigensis», vol. IX, n.º 2.

173 — *Os quistos musculares*, de Costa Simões «Petrus Nonius».

174 — *Glandes surrénales, accessoires, sous-capsulaires dans le rein de l'homme*, «C. R. de l'A. des Anatomistes» (Lisbonne, le 10-12 avril 1933), 1933, pág. 102.

175 — *O tecido pseudo-erectil do pavilhão da trompa de Fallopio*, «Medicina», n.º 1, Março de 1934.

176 — *Notas para o conhecimento do estrôma do rim humano*, «Boletim de la U. de Santiago», número extraordinário em homenagem ao Prof. Rodrigues Cadarso.

177 — *A propos de l'union réno-surrénal et sa signification pathologique*, «Folia Anatomica Universitatis Conimbrigensis», vol. IX, n.º 6.

Em 23 de Junho, às 5 horas, nasce a primeira filha do Luís.

Em 1 e 2 de Junho faz no Instituto de Farmacologia, a convite do Prof. Feliciano Guimarães, duas conferências sôbre as «Bases histológicas da Hematologia» (Vide «Arquivo do Instituto de Farmacologia e Terapêutica Exp.», 3.º vol. 1934-1935, pág. 117).

Em 26 de Junho o Dr. Manuel Ruivo da Fonseca pede a mão de Sofia para seu filho Arnaldo.

Em 8 de Setembro Luís toma posse do lugar de membro da comissão executiva da Câmara Municipal da Marinha Grande e administrador do mesmo concelho, fixando em 29 de Setembro a sua residência naquela vila.

178 — *Malformations des membres (Quelques nouveaux cas)*, «Folia Anatomica Universitatis Conimbrigensis», vol. IX, n.º 8.

179 — *Une étrange ectopie glandulaire: Glande de Galeazy, Lieberkühn écarté de l'intestin*, idem, vol. IX, n.º 9.

180 — *Ulcères gastriques et duodénaux. Notes statistiques*, idem, vol. IX, n.º 10.

181 — *Nécrose totale de la vessie. Á propos d'un cas*, idem, vol. IX, n.º 11.

Em 4 de novembro o Luís toma posse do lugar de conservador do Registo Civil em Vieira do Alentejo, continuando em comissão de serviço na Marinha Grande.

182 — *Sarcome de la mamelle. Observations.* III, IV, V. «Folia Anatomica Universitatis Conimbrigensis», vol. IX, n.º 12.

1935

183 — *Encore les surrénales accessoires, sous-capsulaires dans le rein de l'homme.* «Folia Anatomica Universitatis Conimbrigensis», vol. X, n.º 1.

No conselho da Faculdade, de 5 de fevereiro, autorizado a realizar no Instituto de Histologia um curso de aperfeiçoamento sobre *Histologia patológica dos órgãos hematopoiéticos do sangue*, sendo o seu programa aprovado no Conselho de 14 de março.

184 — (De colaboração com Jaime Cunha) *Heterotopie de la moelle osseuse dans la paroi de la veine cave inférieure (portion thoracique)*, idem, vol. X, n.º 2.

185 — *Quelques notes morphologiques à propos de la theorie vestibulaire du mécanisme cardiaque* de M. E. Géraudel, idem, vol. X, n.º 4.

No «Diário do Governo», 2.ª série, n.º 88, de 16-IV é publicada a nomeação de Luís para chefe da Secretaria Judicial da Comarca de Pombal, logar de que toma posse em 24 do mesmo mês.

186 — *A Universidade de Coimbra e o seu meio — em homenagem à memória de A. M. Simões de Castro.* «O Instituto», vol. 88, n.º 1, p. 78.

187 — *Notas histo-patológicas: I — Ovário. Adenoquistoma multilocular. Carcinoma wolfiano com notável polimorfia. Hiperplasia endocrimiana por provável heterotopia córtico suprarenal. II — Linfatoma simpatogónico da loca parotidea*, «Coimbra Médica», vol. 11, n.º 6, 1935.

188 — *Le sarcome de la mamelle. Observations: IV — Mastite chronique adénomateuse. Fibro-adénome intercaniculaire. Sarcome fibroblastique myxomateux. VII — Fibro adénome tubuleux et végétant. Sarcome fibroblastique*, «Folia Anatomica Universitatis Conimbrigensis», vol. X, n.º 5.

189 — *Les tumeurs épithéliales, miliaires, primitives du rein de l'homme. Étude d'une série de treize cas*, «Folia Anatomica Universitatis Conimbrigensis», vol. X, n.º 6.

190 — *Lipomas do rim*, «Medicina» (Lisboa), n.º 15, ano 11, 1935, p. 8.

Em 16 de dezembro e a convite da Comissão Portuguesa de Organização da Exposição do livro Espanhol e semana cultural concomitante (Drs. Fidelino de Figueiredo, Her-

nani Cidade e Sousa Costa) realiza na casa de Espanha em Lisboa uma conferência sôbre «Ramon y Cajal, investigador e educador».

Em 28 de dezembro realiza-se o casamento de Sofia com Arnaldo Ruivo da Fonseca, fixando a sua residência no Pôrto (R. do Bomfim, n.º 174-1.º).

191 — *Le sarcome de la mamelle. Observations: VIII — Sarcome fibroblastique ulcéré. IX — Sarcome lymphoblastique à stroma-réaction plasmocytaire*, «Folia Anatomica Universitatis Conimbrigensis», vol. x, n.º 7.

1936

É publicado em «O Diabo», semanário de literatura e crítica de Lisboa, n.º 82 (ano 11) de 19 de janeiro um excerto da conferência da casa de Espanha, com o título *Ramon y Cajal, Mestre dos Mestres*.

192 — *Quelques considerations sur une série de petites tumeurs épithéliales du rein de l'homme* «Libro de Oro» homenaje al Prof. Dr. Angel Roffo con motivo de su jubileo de plata con la cancerologia, «Las ciencias», Buenos Ayres.

193 — *Le sarcome de la mamelle: Observations*, x, xi, xii et xiii, «Folia Anatomica Universitatis Conimbrigensis», vol. xi, n.º 1.

194 — *Ramon y Cajal investigador e educador*, «Las Ciencias», Madrid, ano 111, n.º 1.

195 — *Deux cas de maladie de Meleda* (Howorka-Ehlers). Notas histológicas, «Folia Anatomica Universitatis Conimbrigensis», vol. xi, n.º 2.

196 — *Le sarcome de la mamelle: Observations*, xiv, idem, vol. xi, n.º 3.

197 — *Le sarcome de la mamelle: Observations*, xv, xvi, xvii, idem, vol. xiv, n.º 5.

Colaboração em *Sôbre administração digitalica* por Dr. João Pôrto, in «Coimbra Médica», ano 111, n.º 9, p. 601.

Às 15 horas e 10 m. de 15 de dezembro nasce na maternidade por cesariana feita pelo Prof. Novais e Sousa, o primeiro filho de Sofia.

Contribuição para *Uma família de siringomiélicos ou de hensenianos polinevríticos?* do Prof. Rocha Brito, «Coimbra Médica», n.º 10 de dezembro de 1936.

Contribuição para «*Sôbre um caso de tumor congénito da região coccigea*» de Antunes de Azevedo, «Coimbra Médica», n.º 10, de Dezembro de 1936.

198 — *Le sarcome de la mamelle. Observations XVIII*, «Folia Anatomica Universitatis Conimbrigensis», vol. XI, n.º 7, 1936.

1937

No dia 6 é inscrito no registo civil, com o nome de Fernando Manuel . . . o filho de Sofia.

Na 5.ª reunião da Sociedade Anatómica Portuguesa, realizada em Coimbra em 20 e 21 de Fevereiro: *Anomalias numéricas das sigmoides dos orifícios arteriais do coração do homem. Apresentação de casos e breves considerações sobre a morfologia.*

Colaboração in João Pôrto e Antunes de Azevedo: *Um caso de cancro primitivo do pulmão com invasão ganglionar secundária*, «Coimbra Médica», ano IV, n.º 2, pág. 73.

Em 22 de Abril na reunião quinzenal das clínicas hospitalares, comunicação sobre «Aspectos morfológicos dos aneurismas do coração».

199 — *La charpente conjonctive des adénomes miliaires du rein de l'homme*, «Archives Portugaises des Sciences Biologiques», t. V, 1396.

Em 8 de Setembro falece sua sogra Rita de Jesus Alves, ficando sepultada no cemitério de Covas, concelho de Tábua.

200 — *Sur les anomalies numériques des valvules des orifices arterieles du coeur de l'homme*, «Folia Anatomica Universitatis Conimbrigensis», vol. XI, n.º 8.

201 — *Alguns aspectos morfológicos dos aneurismas do coração*, «Coimbra Médica», ano IV, 1937, n.º 8, pág. 493.

Depois de um ataque de gripe, com inflamação dos grossos brônquios esquerdos, grande aumento de diurese, com sede intensa, acompanhada de anorexia. Em 17 de Dezembro um total de 2,350 litros de urina de 24 horas, foi colhida uma amostra que não revelou nem açúcar, nem acetona, uns vestígios muito ligeiros de albumina.

Colaboração in João Pôrto e Antunes de Azevedo, *Sobre um caso de apêrto e insuficiência da artéria pulmonar (Insuficiência tricuspída e volumoso trombo primitivo da aurícula direita*, «Coimbra Médica», n.º 10, de Dezembro de 1936.

Colaboração com Manuel de Brito Subtil, *Um caso de tuberculose laríngea primitiva?* idem, pág. 668.

Colaboração in *Útero didelfo, bicórneos e bilocular*, por Alberto Costa, «Coimbra Médica», vol. V, n.º I, 1938.

1938

Colaboração in *Úteros didelfos, bicórneos e biloculares*, por Alberto Costa, «Coimbra Médica», ano v, n.º 1.

Colaboração in *A silicose pulmonar nos mineiros da Urgeiriça*, por João Pôrto, Antunes de Azevedo, Santos Andrade e Luís Providência.

202 — *O nódulo silicótico dos pulmões dos mineiros da Urgeiriça. Formação e desenvolvimento*. Comunicação à 6.ª reunião da Sociedade Anatómica Portuguesa, Pôrto, 28 e 29 de Abril.

No dia 30 de Maio, no curso de férias da Faculdade de Medicina de Coimbra, lição *O que o clínico pode e deve esperar da Histologia*.

203 — *O nódulo pneumoconiótico dos mineiros da Urgeiriça*, «Coimbra Médica», ano v, n.º 10, págs. 729-735.

1939

204 — *O que o clínico pode esperar da Histologia*, «Coimbra Médica», ano vi, n.º 1, págs. 9-27.

205 — *Sur deux cas de solénome de l'úterus*, «Folia Anatomica Universitatis Conimbrigensis», vol. xiv, n.º 1.

206 — *La pathogénie de la péritonite chronique encapsulante de l'intestin. Deux cas d'encapsulement à considérer*, idem, n.º 2.

207 — *Cicatrice complexe de kyste hydatique du foie*, idem, n.º 5.

208 — *Factos e documentos relativos ao Instituto de Histologia de Coimbra*, publicados por Geraldino de Brites. I — *O Instituto e os Serviços clínicos da Faculdade de Medicina*, Maio.

209 — *Contribution aux fondaments anatomiques de la technique de la biopsie de la moelle du sternum*, «Folia Anatomica Universitatis Conimbrigensis», vol. xiv, n.º 6.

Nomeado sócio correspondente estrangeiro da Sociedade de Anatomia Normal y Patológica de Buenos Ayres, por proposta do Dr. Pedro Belou, assinada ainda por Pedro Jaurégui y Brachetto Brian. Comunicação do primeiro a 3 de Maio de 1939, recebida em 23 do mesmo mês.

210 — *Factos e documentos relativos ao Instituto de Histologia e Embriologia*, publicados por Geraldino de Brites. II — *O Instituto de Histologia e o Instituto de Anatomia Patológica de Coimbra*.

Inscrição na Ordem dos Médicos em 13 de Junho (não realizada).

ÀS 11,30 horas de 16 de Junho nasce o segundo filho de Sofia, por cesariana feita pelo Prof. Novais e Sousa ajudado pelo Dr. Pedro da Rocha Santos. É registado com o nome Luís Geraldês.

211 — *Factos e documentos relativos ao Instituto de Histologia de Coimbra*, publicados por Geraldino Brites. III — *A Direcção do Instituto de Histologia e Embriologia*.

212 — Idem. IV — *O Director do Instituto de Histologia e o prossectorado das Clínicas dos Hospitais*. (Factos sem comentários).

213 — Idem. V — *Curso de Histologia Embriologia de 1938-1-939*. Exordio do programa.

214 — *Sur la metaplasie cartilagineuse dans un cas d'hyperplasie fibro adénomateuse de la glande mammaire féminine*. «Folia Anatomica Universitatis Conimbrigensis», vol. XIV, n.º 7.

215 — *A propósito de Algumas observações sobre a língua dos pinípidios*, do Sr. Dr. Ernst Mathes., idem, idem, n.º 8.

Obtida a 2.ª diuturnidade em 24-VII. Portaria publicada no «Diário do Governo», II série, n.º 203 de 31-VIII-1939. Contagem a partir de Junho.

De 19 a 25 de Maio «poussée» de colite e pericolite, assistido pelo Dr. Luís Raposo. Em 14 de Outubro o mesmo faz a excisão de um polipo na virilha.

A propósito de um herpes circinado do prepúcio, é feita em 7 de Dezembro a pesquisa de albumina e açúcar que resultam negativas.

216 — *História breve da vida longa de uns microscópios. Factos e documentos relativos ao Instituto de Histologia e Embriologia*.

1940

217 — *Atrophie avec ectasie d'une glande sudoripare par suite d'oblitération du tube excréteur*, «Folia Anatomica Universitatis Conimbrigensis», vol. XV, n.º 2.

218 — *Petite contribution à la casuistique des formations tubuliformes de l'ovaire chez la femme*, idem, n.º 3.

219 — *L'état endometriode de la trompe de Fallope tuberculeuse*, idem, n.º 4.

220 — *A técnica do exame do apêndice coecal*, idem, n.º 4.

Em 18 de Abril o Prof. Francisco Gentil, auxiliado pela Dr.ª Fernanda Marques, Dr. Alvaro, como assistente e Dr. Rodo, com assistência dos Drs. Bénard Guedes e Antó-

nio Breda, faz uma laparotomia epigástrica para intervir sôbre úlcera calosa do duodeno, intervenção que não chegou a realizar-se pelo complexo de aderências périduodenais que encontrou e pela situação da cicatriz, sem redução do calibre do duodeno. Em 30 surgiu flebite do membro inferior esquerdo, tratada pela mobilização precoce e massagem pela Dr.^a Georgina Andrade Gil. Entrada para o serviço de Santa Marta em 8 de Setembro e saída em 24 de Maio, 28 sessões de radioterapia profunda. Regresso a Coimbra em 23 de Junho.

221 — *Ainda a propósito da técnica do exame do apêndice coecal*, «Folia Anatomica Universitatis Conimbrigensis», vol. xv, n.º 7.

221 — *La radiographie de l'appendice coecal rescisé et sa valeur au point de vue anatomo-pathologique*, idem, n.º 8.

222 — *Formations lymphoides de la trompe de Fallope*, idem, n.º 10.

223 — *Sur un petit organe lympho-épithelial du sigma colique*, idem, n.º 11.

224 — *Apêndice coecal apendicite crónica e hipogenese nervosa apendicular*, idem, n.º 12.

225 — *Contributions à la connaissance de la morphologie du foetus fils des portugais*, idem, n.º 13.

226 — *Factos e documentos relativos ao Instituto de Histologia de Coimbra, publicados por G. Brites: VII. O prosectorado do Hospital Escolar de Lisboa e o Instituto de Histologia de Coimbra*.

227 — *Matériaux pour l'étude des formations ou modifications structurales utéro-vaginales supposées pathologiques. Obs. 1*, «Folia Anatomica Universitatis Conimbrigensis», vol. xv, n.º 15 a.

1941

228 — *Matériaux pour l'étude des formations ou modifications structurales utéro vaginales supposées pathologiques. Obs. 11*, «Folia Anatomica Universitatis Conimbrigensis», vol. xvi, n.º 5.

Ataque de reumatismo desde 27 de Abril.

Viagem para Lisboa em 16 de Maio.

Regresso em 29.

Partida para a Felgueira em 1.

Regresso a 29.

Tensão, comêço tratamento Felgueira, 8-11, 5.

Tensão, fim tratamento Felgueira, 6, 5-12.

Pêso em 19-vi — 51,500 mais sapatos, meias, calças, ceroulas e camisola.

5-vii — Ao deitar descobre um volumoso gânglio na axilla direita.

Em 15 de Julho, à noite, partiu o meu Pai para Lisboa, acompanhado da minha Mãe, a-fim-de se submeter à operação da extracção do gânglio que lhe appareceu na axilla direita.

Neste mesmo dia 15 de Julho agravou-se extraordinariamente a doença «leucemia perniciosa» do tio Emerico, que faleceu às 12 e 30 (aproximadamente) do dia 16. O funeral, católico, realizou-se no dia seguinte (17) pelas 16 horas para o cemitério da Conchada tendo o cadáver ficado depositado no jazigo de que é proprietário o tio Lusitano.

Meu Pai deu entrada no Hospital de Santa Marta no dia... e foi operado às... do dia... pelo Prof. Francisco Gentil auxiliado pelos Drs. ...

Saiu do Hospital no dia 29 às 17 horas, depois de uma série de sessões de radioterápia. Depois de uma permanência de dois dias em casa do tio Lusitano partiu para S. Pedro (dia 31), onde permaneceu 13 dias. Durante este lapso de tempo soffreu de crises quasi ininterruptamente de soluços que o Dr. Nicolau Bettencourt não conseguiu debelar a-pesar dos esforços que empregou. No dia 12 de Agosto, à tarde, com a paciência esgotada e convencido que em S. Pedro, por carência de meios, os seus soffrimentos não se atenuariam, resolve ir, novamente entregar-se aos cuidados do Prof. Gentil.

No dia 13 de manhã partiu para Lisboa na companhia de minha Mãe e, às 11,30 dêsse dia dá entrada no quarto n.º 21 da Casa de Saúde das Amoreiras.

Às 8,30 do dia 22 do mesmo mês de Agosto, a conselho dos clínicos, Drs. Fernando da Fonseca e Pulido Valente, o Prof. Gentil auxiliado pelos Drs. Ermindo Alvarez, Fernanda... e... opera-o de...

A-pesar da transfusão de sangue a que na véspera da operação foi submetido o estado de fraqueza era tal que não lhe permitiu resistir ao choque operatório, vindo a falecer no dia seguinte, ou seja no dia 23 de Agosto às 22,30, assistido até final pelo Prof. Gentil e, especialmente pelo Dr. Ermindo Alvarez.

O corpo foi conduzido immediatamente em auto-maca pelos Bombeiros Voluntários de Campo de Ourique, para casa do tio Lusitano. O funeral laico, realizou-se no dia seguinte, pelas 16 horas, para o cemitério do Alto de S. João.

NOTA. — Os períodos finais dêstes apontamentos, foram redigidos pelo Sr. Dr. Luís de Brites, filho do Prof. Geraldino Brites.



Reunião da Sociedade Anatómica Portuguesa. Coimbra 1937.
Prof. Geraldino Brites, Hernani Monteiro, Barbosa Sueiro, H. Vilhena,
Álvaro Rodrigues, Pires de Lima e Vitor Fontes

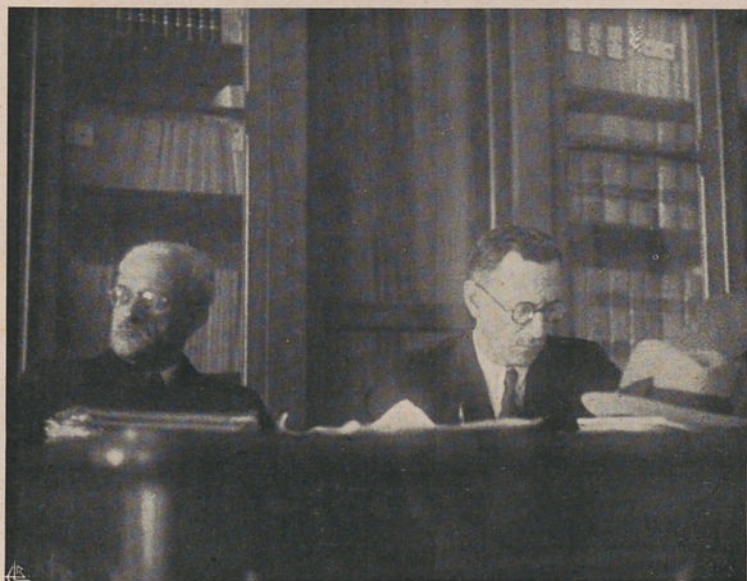

Prof. Geraldino Brites e Celestino da Costa no Congresso
da Actividade Científica Portuguesa—Coimbra 1941

BIBLIOGRAFIA CIENTÍFICA

- 1—*Exaltação da virulência do estreptococo*. «Movimento Médico» — 1905, 5.º ano, n.º 8.
- 2—*Leucólise e ácido úrico*. «Movimento Médico» — 1905, 1906, 5.º ano, n.ºs 17, 18 e 19.
- 3—*Etiologia do Beriberi — Nota preliminar*. «A Medicina Contemporânea» — 1906.
- 4—*O homem planta*. «Coimbra-Club» — Ano I, 1907, n.º 9.
- 5—*As plantas carnívoras*. «Coimbra-Club» — Ano I, 1907, n.ºs 3 a 5.
- 6—*Icterícia catarral*. «A Medicina Moderna» — Vol. VI, 1909, n.º 191.
- 7—*Algumas palavras acêrca da história do Museu de Anatomia patológica da Universidade de Coimbra*. «Movimento Médico» — 6.º ano, 1910, n.º 21.
- 8—*A prata coloidal nas infecções carbunculosas*. «Movimento Médico», 6.º ano, 1910, n.º 15.
- 9—*Dois casos de siringomielia*. «Movimento Médico», 1910, 6.º ano, n.º 7.
- 10—*O valor clínico da reacção de Volowsky*. «Movimento Médico» — 1910, 6.º ano, n.º 2.
- 11—*O ensino da histologia na Faculdade de Filosofia*. «Movimento Médico» — 6.º ano, 1910, n.º 14.
- 12—*Notas de histologia patológica: Um caso de meningite tuberculose atípica*. «Movimento Médico», 6.º ano, 1910, n.º 11.
- 13—*Notas de histologia patológica: Um caso de doença do sono*. «Movimento Médico» — 6.º ano, 1910, n.º 13.
- 14—*Tentativa de enforcamento*. «Movimento Médico», 7.º ano, 1911, n.º 13.
- 15—*Um caso de sífilis hereditária precoce (em colaboração com o Dr. Abel de Campos)*. «Movimento Médico», 7.º ano, 1911, n.º 3.
- 16—*O Museu Zoológico de Coimbra*. «Ilustração Portuguesa», n.º 267, 1911, pág. 435.

- 17—*Notas de histologia patológica: Sarcoma globo celular da fossa iliaca interna.* «Movimento Médico», 7.º ano, n.º 1, 1911.
- 18—*Catálogo da Colecção da Morgue de Coimbra.* «Movimento Médico», 7.º ano, 1911, n.º 10, 17, 21; 8.º ano, 1912, n.º 7.
- 19—*Um monstro duplo esternopago em via de formação num blastoderme de ovo de galinha.* «Movimento Médico», 1911, 7.º ano, n.º 23.
- 20—*Morgue de Coimbra. Notas estatísticas.* «Movimento Médico», 1912, 8.º ano, n.º 11.
- 21—*Notas de histologia patológica. IV—Tuberculos solitários do encefalo.* «Movimento Médico», 1912, 8.º ano, n.º 10.
- 22—*Notas de histologia patológica: V—irido-ciclite. VI—Fibro angioma cavernoso.* «Movimento Médico», 1912, 8.º ano, n.º 11.
- 23—*Notas de histologia patológica. VII—Fractura do esterno. Abscesso do mediastino anterior. Pleurisia purulenta. Pericardite.* «Movimento Médico», 1912, 8.º ano, n.º 12.
- 24—*Investigações histológicas—I. Cadaverização e autólise (Estado actual da questão).* Coimbra, 1912.
- 25—*Investigações histológicas. II—Cadaverização e autólise da medula espinhal.* «Revista da Universidade de Coimbra». Vol. 1, 1912, n.º 2 e 3.
- 26—*O clima do Algarve.* «Movimento Médico», 1913, 9.º ano, n.º 10 a 15.
- 27—*Investigações histológicas—III. O sistema nervoso dos aranídeos dipulmonados.* Coimbra, 1913.
- 28—*Tecido muscular. Esbôço de uma revista geral.* Coimbra, 1913.
- 29—*Febres infecciosas. Notas sôbre o concelho de Loulé.* «História e memórias da Academia das Ciências de Lisboa». Nova série, 1.ª classe, ciências matemáticas, físicas e naturais. VII, parte II, fasc. II, 1914, pág. 432.
- 30—*Dois casos de febre paratifoide. Notas anatomo-patológicas.* «A Medicina Contemporânea», 1914.
- 31—*Sôbre um monstro aprósopo (Dugés).* «Revista da Universidade de Coimbra», 1914, vol. III, n.º 1.
- 32—*O clima do Algarve e as suas indicações.* Tese apresentada ao 1.º Congresso Regional Algarvio. 1915.

- 33—*Sarcoma primitivo do apêndice.* «A Medicina Contemporânea», 1916.
- 34—*Linfadenoma maligno primitivo do apêndice. Nota anatomo-patológica.* «Portugal Médico», 1916, n.º 2.
- 35—*Sur la fréquence dans l'Algarve des malformations congénitales incompatibles avec la vie.* «Bulletin de la Société Portugaise des Sciences Naturelles», Tom. VIII, 1916.
- 36—*Frequência no Algarve das anomalias congenitas incompatíveis com a vida.* «A Medicina Contemporânea», 1916, n.º 18, pág. 139.
- 37—*Sur les terminaisons des nerfs moteurs dans les muscles cephalothoraciques des aranéides dipneumonés.* «Bulletin de la Société Portugaise des Sciences Naturelles». Tom. VII, 1916.
- 38—*Deux cas d'anomalies cardiaques avec cyanose congénitale* (Em colaboração com o Dr. H. Parreira). «Bulletin de la Société Portugaise des Sciences Naturelles. Tom. VIII, 1916.
- 39—*Fibrolinfangioma em degenerescencia sarcomatosa do ângulo pontocerebeloso (Nota anatomo-patológica).* «Portugal Médico», 1916, n.º 5.
- 40—*A relação leucocitose—ácido úrico na varíola e em um caso de papeira.* Coimbra, 1917.
- 41—*Clima do Algarve. O inverno.* «Revista da Universidade de Coimbra», Vol. IV, n.º 4 e Vol. V, n.º 1, 1921.
- 42—*Monocriptorquidia. Dissociação testículo-epididimar. Persistência do canal peritônio-vaginal.* «Portugal Médico», n.º 7, 1918.
- 43—*Um caso de carcinoma das glândulas sudoríparas.* «Portugal Médico», n.º 8, 1918.
- 44—*Quatro casos de anomalias útero-vaginais.* «Portugal Médico», n.º 8, 1918.
- 45—*A epidemia reinante. Observações anatomo-patológicas.* «A Medicina Contemporânea», 1918.
- 46—*A epidemia gripal. Observações anatomo-patológicas.* «A Medicina Contemporânea», 1918.
- 47—*O primeiro triênio do funcionamento do Laboratório da 1.ª Clínica Cirúrgica.* «Portugal Médico», 3.ª série, Vol. IV, n.º 9, 1918.
- 48—*Contribuições para o estudo anatomo-patológico do ovo humano.—I.* «Revista da Universidade de Coimbra», Vol. III, n.º 4, 1918.

- 49—*A água destilada comercial. (Pequenos subsídios para a técnica histológica).* «Portugal Médico», n.º 6, 1918.
- 50—*Sur les scissures des poumons de l'homme.* «Comptes Rendus des Séances de la Soc. de Biol.», Tom. LXXXIII, p. 1186, 1920.
- 51—*La sinusite sphéno-éthmoidale dans la grippe.* «Comptes Rendus des Séances de la Soc. de Biologie», Tom. LXXXIII, p. 1186, 1920.
- 52—*L'angle sigmoïdien du cœur.* «Comptes Rendus des Séances de la Soc. de Biologie», Tom. LXXXIII, p. 1325, 1920.
- 53—*Sur les «noyaux au repos» de la tunique musculaire de l'appendice cœcal dans l'inflammation chronique.* «Comptes Rendus des Séances de la Soc. de Biologie», Tom. LXXXV, p. 781, 1921.
- 54—*O Laboratório do Prof. Francisco Gentil. (1 de Janeiro de 1915—15 de Setembro de 1922).* «A Medicina Contemporânea», 1922.
- 55—*Um caso estranho de carbúnculo. Nota anátomo-patológica.* «A Medicina Contemporânea», Vol. x, p. 125, 1922.
- 56—*Un nouveau procédé de montage des pièces anatomiques incluses dans la gélatine.* «Comptes Rendus des Séances de la Soc. de Biologie», Tom. LXXXV, p. 1172, 1922.
- 57—*Para a história da Medicina Legal em Lisboa—II.* Coimbra, 1923.
- 58—*Anomalias útero-vaginais. (Estudo de 10 casos).* «Revista da Universidade de Coimbra», Vol. x, n.º 1 a 4, 1924.
- 59—*Catálogo do Museu. (Em colaboração com o Dr. J. de Oliveira Reis),* Coimbra, 1925.
- 60—*A questão da apendicite crónica.* «Jornal da Sociedade das Ciências Médicas de Lisboa», Tom. LXXXIX, Apêndice, 1925.
- 61—*La tunique musculuse de l'anse sigmoïde du colon.* «Folia Anatomica Universitatis Conimbrigensis», Vol. 1, n.º 4, 1926.
- 62—*Sur le «foramen cœcum linguæ» de Morgagni.* «Folia Anatomica Universitatis Conimbrigensis», Vol. 1, n.º 5, 1926.
- 63—*Note sur un muscle surnuméraire de la paroi abdominale.* «Folia Anatomica Universitatis Conimbrigensis», Vol. 1, n.º 6, 1926.



Reunião da Sociedade Anatómica Portuguesa. Pôrto 1938.
Profs. Geraldino Brites, Pires de Lima, Amândio Tavares, H. Vilhena
e Celestino da Costa



Reunião da Sociedade Anatómica Portuguesa. Pôrto 1938.
Profs. H. Vilhena, Amândio Tavares, Geraldino Brites e Celestino
da Costa

- 64—*Le montage des pièces anatomiques incluses dans la gélatine.* «Folia Anatomica Universitatis Conimbrigensis», Vol. I, n.° 9, 1926.
- 65—*Le diverticule de Meckel. Sur quelques caractères à utiliser dans le diagnostic anatomique.* «Folia Anatomica Universitatis Conimbrigensis», Vol. I, n.° 12, 1926.
- 66—*Exposição de quadros murais.* Coimbra, 1927.
- 67—*La situation des cryptes de Lieberkühn dans l'anse sigmoïde du colon.* «Comptes Rendus de la Société de Biologie», Tom. xcvi, p. 1256, 1927.
- 68—*Sur la distribution des glandes de Brünner.* «Comptes Rendus de la Soc. de Biologie», Tom. xcvi, p. 1255, 1927.
- 69—*Contribution à l'étude de la répartition des glandes de Brünner dans le duodénum pendant les premiers temps de leur développement.* «Comptes Rendus de la Soc. de Biologie», Tom. xcvi, p. 892, 1927.
- 70—*Apparition des glandes de Brünner du duodénum chez l'homme.* «Comptes Rendus de la Soc. de Biologie», Tom. xcvi, p. 891, 1927.
- 71—*Sur un cas d'amputation complète observé chez le fœtus d'un œuf intact.* «Folia Anatomica Universitatis Conimbrigensis», Vol. II, n.° 1, 1927.
- 72—*Contribution à l'étude des variations des côtes chez l'homme.* «Folia Anatomica Universitatis Conimbrigensis», Vol. II, n.° 2, 1927.
- 73—*Sur un kyste à épithélium vibratile du cardia.* «Folia Anatomica Universitatis Conimbrigensis», Vol. II, n.° 3, 1927.
- 74—*Sept observations de jéjuno-iléon trop court.* «Folia Anatomica Universitatis Conimbrigensis», Vol. II, n.° 5, 1927.
- 75—*Quelques observations d'anomalies du péritoine et de la position de l'intestin chez l'homme.* «Folia Anatomica Universitatis Conimbrigensis», Vol. II, n.° 6, 1927.
- 76—*Diverticules du duodénum. Étude anatomo-pathologique de huit cas.* «Folia Anatomica Universitatis Conimbrigensis», Vol. II, n.° 8, 1927.
- 77—*Six cas de diverticules de l'œsophage proprement dits. Quelques considérations sur la pathogénie de ces diverticules.* «Folia Anatomica Universitatis Conimbrigensis», Vol. II, n.° 10, 1927.

- 78—*Trois cas de diverticules du jéjunum*. «Folia Anatomica Universitatis Conimbrigensis», Vol. II, n.° 11, 1927.
- 79—*Sur l'ovogénèse dans la mouche de l'olive «Dacus oleae»*, Rossi. «Comptes Rendus de l'Association des Anatomistes», 23 Réunion, Prague, 1928.
- 80—*Ulcères gastro-duodénaux déterminés par des infarctus emboliques*. «Comptes Rendus de la Soc. de Biologie», Tom. xcix, p. 951, 1928.
- 81—*Sur le refroidissement cadaverique*. «Comptes Rendus de la Soc. de Biologie», Tom. xcvi, p. 165, 1928.
- 82—*La morphologie en Portugal*, études publiés en 1927. «Folia Anatomica Universitatis Conimbrigensis», Volume III, n.° 3, 1928.
- 83—*Diverticules de la vessie*. «Folia Anatomica Universitatis Conimbrigensis», Vol. III, n.° 5, 1928.
- 84—*«Ovum in Ovo»*. «Folia Anatomica Universitatis Conimbrigensis», Vol. VIII, n.° 3, 1928.
- 85—*Les fibromes médullaires du rein*. «Comptes Rendus de la Soc. de Biologie», Tom. ciii, p. 313, 1929.
- 86—*O ensino da morfologia Humana*. (Notas colhidas numa viagem de estudo). Coimbra, 1929.
- 87—*A new method of mounting calculi*. «Journal of technical methods, and Bulletin of the International Association of Medical Museums», XII, 1929.
- 88—*Parenté des cellules constituant l'épithélium de la trachée humaine, au cinquième mois de la vie intra-utérine*. «Comptes Rendus de la Soc. de Biologie». Tom. cii, pag. 229, 1929.
- 89—*Structure et développement des glandes de la trachée humaine chez le foetus de cinq mois; parenté des cellules composant l'épithélium trachéal*. «Comptes rendus de la Soc. de Biologie», Tom. cii, p. 231, 1929.
- 90—*Structure de la tunique fibro cartilagineuse et du chorion de la muqueuse de la trachée humaine au cinquième mois de la vie intra-utérine*. «Comptes Rendus de la Soc. de Biologie», Tom. cii, p. 232, 1929.
- 91—*Notes sur les collections portugaises de Morphologie humaine*. «Folia Anatomica Universitatis Conimbrigensis», Vol. IV, n.° 3, 1929.
- 92—*Quelques cas de malformations des extrémités*. «Folia Anatomica Universitatis Conimbrigensis», Vol. IV, n.° 4, 1929.



Reunião da Sociedade Anatómica Portuguesa. Porto 1938.
Profs. Celestino da Costa, Pires de Lima, Geraldino Brites e Amândio
Tavares



Visita dos Profs. Hernani Monteiro, Álvaro Rodrigues Sousa Pereira
e Roberto de Carvalho a Coimbra em 1938

- 93—*Un cas de «scrotum bifidum»*. «Folia Anatomica Universitatis Conimbrigensis», Vol. IV, n.° 5, 1929.
- 94—*À propos d'un cas de fibro-adénome kystique de la mamelle en évolution sarcomateuse*. «Folia Anatomica Universitatis Conimbrigensis», Vol. IV, n.° 6, 1929.
- 95—*La Morphologie en Portugal. Notes sur les études publiées en 1928*. «Folia Anatomica Universitatis Conimbrigensis», Vol. IV, n.° 7, 1929.
- 96—*Contribution à l'étude des mues chez les Diptères. La larve de la mouche de l'olive a-t-elle des mues?*. «Comptes Rendus de la Soc. de Biologie», Tom. CV, p. 133, 1930.
- 97—*Sur quelques dispositions des glandes de la trachée foetal humaine et leur importance*. «Comptes Rendus de l'Association des Anatomistes, 25 Réunion, Amsternen, 1930.
- 98—*Note pour la détermination de la durée de la pupe de la mouche de l'olive*. «Memórias e Estudos do Museu Zoológico da Universidade de Coimbra», 1930, série II, n.° 4.
- 99—*Observations sur les pupes des «Dacus oleae» Rossi incluses dans les olives*. «Memórias e Estudos do Museu Zoológico da Universidade de Coimbra», 1930, série II, n.° 3.
- 100—*Anomalies congénitales de l'appareil urinaire supérieure. (Etudes de 110 cas)*. «Folia Anatomica Universitatis Conimbrigensis», Vol. V, n.° 9, 1930.
- 101—*Contribution à l'étude de la structure et du développement de la trachée humaine*. «Folia Anatomica Universitatis Conimbrigensis», Vol. V, n.° 4, 1930.
- 102—*Notes teratologiques—III. Syndactilie totale et hypophalangie de la main (main en bec de cuiller)*. «Folia Anatomica Universitatis Conimbrigensis», Vol. V, n.° 7, 1930.
- 103—*Notes teratologiques—II. Sur une grenouille ectromèle*. «Folia Anatomica Universitatis Conimbrigensis», Vol. V, n.° 6, 1930.
- 104—*La morphologie en Portugal. Notes sur les études publiées en 1929*. «Folia Anatomica Universitatis Conimbrigensis», Vol. V, n.° 8, 1930.
- 105—*Plaques calcaires de la plèvre. Pleurolithes*. «Folia Anatomica Universitatis Conimbrigensis», Vol. VI, n.° 9, 1931.

- 106—*Sur la tunique musculaire du canal déférent de l'adulte.* «Folia Anatomica Universitatis Conimbricensis», Vol. VI, n.° 10, 1931.
- 107—*La Morphologie en Portugal. Études publiées en 1930.* «Folia Anatomica Universitatis Conimbricensis», Vol. VI, n.° 6, 1931.
- 108—*Le rein de Ovis aries. L.* «Folia Anatomica Universitatis Conimbricensis», Vol. VI, n.° 5, 1931.
- 109—*La Morphologie en Portugal. Notes sur les études publiées en 1931.* «Folia Anatomica Universitatis Conimbricensis», Vol. VII, n.° 13, 1932.
- 110—*Lymphangio-fibrome de la paroi gastrique.* «Folia Anatomica Universitatis Conimbricensis», Vol. VII, n.° 11, 1932.
- 111—*Polyadénome gastrique à type brunnerien (Hayem). Notes sur un cas.* «Folia Anatomica Universitatis Conimbricensis», Vol. VII, n.° 10, 1932.
- 112—*Ulcère peptique et adénome polypeux de l'estomac.* «Folia Anatomica Universitatis Conimbricensis», Vol. VII, n.° 7, 1932.
- 113—*Les fibromes médullaires du rein existent-ils chez les animaux domestiques? Une contribution à attendre de la pathologie vétérinaire.* Communication au Deuxième Congrès International de Pathologie Comparée, 1932.
- 114—*A orientação do estudo do aluno médico, o que deve ser e o que é.* Conferência realizada no Instituto de Anatomia da Faculdade de Medicina do Pôrto. Coimbra, 1932.
- 115—*Sur quelques données numériques concernant la musculature du canal déférent de l'adulte.* «Folia Anatomica Universitatis Conimbricensis», Vol. VIII, n.° 18, 1933.
- 116—*Tératome complexe, bigerminal du sacrum, développé au dedans du rectum.* «Folia Anatomica Universitatis Conimbricensis», Vol. VIII, n.° 15, 1933.
- 117—*La Morphologie en Portugal. Notes sur les études publiées en 1932.* «Folia Anatomica Universitatis Conimbricensis», Vol. VIII, n.° 14, 1933.
- 118—*Le sarcome de la mamelle: I—Fibro-sarcome de la mamelle masculine.* «Folia Anatomica Universitatis Conimbricensis», Vol. VIII, n.° 1, 1933.
- 119—*Glandes surrénales, accessoires sous-capsulaires dans le rein de l'Homme.* «Comptes Rendus de

- l'Association des Anatomistes, 28 Réunion», Lisboa, 1933.
- 120—*Notas para o conhecimento do estroma do rim humano.* «Boletim de la Universidad de Santiago» (Número extraordinário en homenaje al Prof. Rodrigues Cadarso), 1933.
- 121—*O médico e o ambiente social.* Coimbra, 1933.
- 122—*A Universidade de Coimbra e o seu meio.* «O Instituto», Coimbra, 1933.
- 123—*Nécrose totale de la vessie. À propos d'un cas.* «Folia Anatomica Universitatis Conimbrigensis», Vol. IX, n.º 11, 1934.
- 124—*Ulcères gastriques et duodénaux. Notes statistiques.* «Folia Anatomica Universitatis Conimbrigensis», Vol. IX, n.º 10, 1934.
- 125—*Une étrange ectopie glandulaire: Glande de Galeazzi-Lieberkühn écartée de l'intestin.* «Folia Anatomica Universitatis Conimbrigensis», Vol. IX, n.º 9, 1934.
- 126—*Malformations des membres. Quelques nouveaux cas.* «Folia Anatomica Universitatis Conimbrigensis», Vol. IX, n.º 8, 1934.
- 127—*A propos de l'union rénosurrénale et sa signification pathologique.* «Folia Anatomica Universitatis Conimbrigensis», Vol. IX, n.º 6, 1934.
- 128—*Le sarcome de la mamelle. III—Observations.* «Folia Anatomica Universitatis Conimbrigensis», Vol. IX, n.º 2, 1934.
- 129—*Le sarcome de la mamelle. II—Observations.* «Folia Anatomica Universitatis Conimbrigensis», Vol. IX, n.º 2, 1934.
- 130—*Questões de ensino.* Coimbra, 1934.
- 131—*O tecido pseudo-erétil do pavilhão da trompa de Fallopio.* «Medicina», Lisboa, 1934.
- 132—*Hétérotopie de la moelle osseuse dans la paroi de la veine cave inférieure (portion thoracique).* (Em colaboração com J. Cunha). «Folia Anatomica Universitatis Conimbrigensis», Vol. X, n.º 2, 1935.
- 133—*Les tumeurs épithéliales, miliaires primitives du rein de l'Homme.* «Folia Anatomica Universitatis Conimbrigensis», Vol. X, n.º 6, 1935.
- 134—*Le sarcome de la mamelle. Observations.* «Folia Anatomica Universitatis Conimbrigensis», Vol. X, n.º 5, 7, 1935.

- 135—*Quelques notes morphologiques à propos de la théorie vestibulaire du mécanisme cardiaque de E. Géraudel.* «Folia Anatomica Universitatis Conimbrigensis», Vol. x, n.º 4, 1935.
- 136—*Encore les surrénales accessoires sous-capsulaires dans le rein de l'Homme.* «Folia Anatomica Universitatis Conimbrigensis», Vol. x, n.º 1, 1935.
- 137—*Quelques considerations sur une série de petites tumeurs épithéliales du rein de l'Homme.* No «Libro de Oro», homenagem ao Prof. Angel Roffo. Buenos Aires, 1935.
- 138—*Lipomas do rim.* «Medicina», Lisboa, 1935.
- 139—*Notas histopatológicas.* «Coimbra Médica», Vol. II, n.º 6, 1935.
- 140—*Le sarcome de la mamelle. Observations.* «Folia Anatomica Universitatis Conimbrigensis», Vol. xi, n.º 1, 3, 5, 7, 1936.
- 141—*Deux cas de Maladie de Meleda. (Heworka-Ehlers). Notes histologiques.* «Folia Anatomica Universitatis Conimbrigensis», Vol. xi, n.º 2, 1936.
- 142—*Ramón y Cajal, investigador e educador.* «Las Ciencias», Ano III, n.º 1. Madrid, 1936.
- 143—*La charpente conjonctive des adénomes miliaires du rein de l'Homme.* «Archives Port. des Sc. Biologiques». Tom. v, 1936.
- 144—*Alguns aspectos morfológicos dos aneurismas do coração.* «Coimbra Médica», Vol. iv, n.º 8, 1937.
- 145—*Sur les anomalies numériques des valvules des orifices artériels du coeur de l'Homme.* «Folia Anatomica Universitatis Conimbrigensis», Vol. xii, n.º 8, 1937.
- 146—*O nódulo pneumoconiótico dos mineiros da Urgeirica.* «Coimbra Médica», Vol. v, n.º 10, 1938.
- 147—*Factos e documentos relativos ao Instituto de Histologia de Coimbra, I a VII, Coimbra, 1939.*
- 148—*A propósito de algumas observações sobre a lingua dos pinipédios do Sr. Dr. Ernst Mathes.* «Folia Anatomica Universitatis Conimbrigensis», Vol. xiv, n.º 8, 1939.
- 149—*Sur la métaplasie cartilagineuse dans uns cas d'hyperplasie fibro-adénomateuse de la glande mammaire féminine.* «Folia Anatomica Universitatis Conimbrigensis», Vol. xiv, n.º 7, 1939.
- 150—*Contribution aux fondements anatomiques de la*



Coimbra 1938

Profs. Álvaro Rodrigues, João Pôrto, ao tempo Director da Faculdade de Medicina, Geraldino Brites, Hernani Monteiro, Maximino Correia, Roberto de Carvalho e Sousa Pereira



Coimbra 1938

Profs. Novais e Sousa Pereira, Álvaro Rodrigues, Elísio de Moura, Maximino Correia, Roberto de Carvalho, Hernani Monteiro, Morais Sarmiento, Álvaro de Matos, Duarte d'Oliveira, ao tempo Reitor da Universidade, Almeida Ribeiro, João Pôrto, director da Faculdade, Geraldino Brites, Angelo da Fonseca e Rocha Brito

- biopsie de la moelle du sternum.* «Folia Anatomica Universitatis Conimbrigensis». Vol. xiv, n.º 6, 1939.
- 151—*Cicatrice complexe de Kyste hydatique du foie.* «Folia Anatomica Universitatis Conimbrigensis», Vol. xiv, n.º 5, 1939.
- 152—*La pathogénie de la péritonite chronique encapsulante de l'intestin. Deux cas d'encapsulement à considérer.* «Folia Anatomica Universitatis Conimbrigensis», Vol. xiv, n.º 2, 1939.
- 153—*Sur deux cas de solénome de l'utérus.* «Folia Anatomica Universitatis Conimbrigensis», Vol. xiv, n.º 1, 1939.
- 154—*O que o clínico pode esperar da Histologia.* «Coimbra Médica», Vol. vi, n.º 1, 1939.
- 155—*Matériaux pour l'étude des formations ou modifications structurales utéro-anxieuses supposées pathologiques.* «Folia Anatomica Universitatis Conimbrigensis». Vol. xv, n.º 15, 1940.
- 156—*Contributions à la connaissance de la morphologie du fœtus fils des portugais. I—Reins et surrénales.* «Folia Anatomica Universitatis Conimbrigensis», Vol. xv, n.º 13, 1940.
- 157—*Appendice coecal, appendicite cronica e hiperogenese nervosa apendicular.* «Folia Anatomica Universitatis Conimbrigensis», Vol. xv, n.º 12, 1940.
- 158—*Sur un petit organe lympho-épithélial du sigma colique.* «Folia Anatomica Universitatis Conimbrigensis», Vol. xv, n.º 11, 1940.
- 159—*Formations lymphoïdes de la trompe de Fallope.* «Folia Anatomica Universitatis Conimbrigensis», Vol. xv, n.º 10, 1940.
- 160—*La radiographie de l'appendice coecal excisé et sa volume au point de vue anatomo-pathologique.* «Folia Anatomica Universitatis Conimbrigensis», Vol. xv, n.º 8, 1940.
- 161—*Ainda a propósito da técnica do exame do apêndice coecal.* «Folia Anatomica Universitatis Conimbrigensis», Vol. xv, n.º 7, 1940.
- 162—*A técnica do exame do apêndice coecal.* «Folia Anatomica Universitatis Conimbrigensis», Vol. xv, n.º 4, 1940.
- 163—*Petite contribution à la casuistique des formations tubuliformes de l'ovaire chez la Femme.* «Folia Anatomica Universitatis Conimbrigensis», Vol. xv, n.º 3, 1940.

- 164—*Atrophie avec ectasie d'une glande sudoripare par suite d'obliteration du tube excréteur.* «Folia Anatomica Universitatis Conimbrigencis», Vol. xv, n.° 2, 1940.
- 165—*L'état endometriode de la trompe de Fallope tuberculeuse.* «Folia Anatomica Universitatis Conimbrigencis», Vol. xv, n.° 1, 1940.
- 166—*Matériaux pour l'étude des formations ou modifications structurales utère-annexielles supposées pathologiques.* Obs. II. «Folia Anatomica Universitatis Conimbrigencis», Vol. xvi, n.° 5, 1941.



31-V-1937

Sei felicíssimo Corvêa, meu querido Amigo

Sei agora que a história de esboços e do aprimoramento à luz do dia de uma obra qualquer tem sempre intima ligação com documentos do valor d'algum e a certeza pra o conhecimento de sua época. De um dos meus trabalhos, que mais vezes tem sido citado, é o dos divertículos do tubo digestivo, d'aí a boa chance de lhe aparecer o seu original, como recordação de muita gentileza que lhe devo pelo favor de amizade que me tem sido feito.....

Espeço tanto em um abraço do seu velho amigo

Ferdinandus Mota



[Faint, illegible handwritten text, possibly bleed-through from the reverse side of the page.]



CENTRO CÍRCULO VIVA
ROMULO DE CARVALHO

F O L I A A N A T O M I C A
V N I V E R S I T A T I S
C O N I M B R I G E N S I S

(Propriété du Laboratoire d'Anatomie et de l'Institut d'Histologie et d'Embryologie)

EDITEUR: PROF. MAXIMINO CORREIA

Les FOLIA ANATOMICA VNIVERSITATIS CONIMBRIGENSIS publient des memoires originaux et des études d'Anatomie descriptive et topographique, d'Anatomie pathologique, d'Histologie et d'Embryologie.

Les FOLIA rédigées en portugais sont suivies d'un résumé en français, en anglais ou en allemand, au choix de l'auteur. Les fascicules contenant une ou plusieurs FOLIA, paraissent au fur et à mesure que les articles sont imprimés, d'après l'ordre de réception des manuscrits.

Les manuscrits adressés à la rédaction ne sont pas rendus à leurs auteurs même quand ils ne sont pas publiés.

Les communications concernant la rédaction et l'administration des FOLIA ANATOMICA doivent être adressées à M. le Prof. Maximino Correia, Laboratoire d'Anatomie, Largo Marquez de Pombal, Coïmbre, Portugal.