

- Guimarães Serôdio, natural de Celeirós, concelho de Sabrosa, distrito de Vila Real — 162.
- 958 D. — Manuel de Gusmão de Mascarenhas Gaivão, filho de Manuel de Mousinho de Albuquerque de Mascarenhas Gaivão, natural de Sandelgas, distrito de Coimbra — 97.
- 959 M. — Manuel Jacinto Nobre, filho de Jacinto Nobre, natural da Conceição do Alentejo, concelho de Ourique, distrito de Beja — 111, 113, 115, 117.
- 960 D. — Manuel João Urzal, filho de Domingos João Urzal, natural de Vilarinho de Negrões, concelho de Montalegre, distrito de Vila Real — 96.
- 961 M. — Manuel Joaquim Costa, filho de Joaquim Costa, natural de Alagôa, distrito de Portalegre — 111, 113, 115, 117.
- 962 M. — Manuel Joaquim Gonçalves Corucho, filho de António Joaquim Corucho, natural de Pêrre, distrito de Viana do Castelo — 107.
- 963 P. M. — Manuel Joaquim Mouta, filho de Júlio Albano Mouta, natural de Elvas, distrito de Portalegre — 162.
- 964 M. — Manuel José de Antas de Barros, filho de António José de Barros, natural de Ponte da Barca, distrito de Viana do Castelo — 109.
- 965 M. — Manuel José Pereira Roque, filho de Lino Pereira de Cristo, natural de Muxagata, concelho de Fornos de Algodres, distrito da Guarda — 109.
- 966 M. — Manuel Leite da Silva, filho de Carlos Alberto de Almeida Leite da Silva, natural de Celas, distrito de Coimbra — 106.
- 967 D. — Manuel Loureiro da Cunha Reis, filho de Manuel da Cunha Reis, natural de Vila do Conde, distrito do Pôrto — 92.
- 968 L. — Manuel de Magalhães Machado, filho de Custódio Bento Machado, natural de Gumieí, distrito de Viseu — 75, 76, 77, 78.
- 969 S. — Manuel de Magalhães Mexia de Macedo Pimentel de Bulhões, filho de Abílio Maria Mendes Pinheiro de Magalhães Mexia, natural de Coimbra — 146, 151, 155.
- 970 M. — Manuel Marques Fragoso, filho de Manuel Joaquim Marques Fragoso, natural de Murtosa, concelho de Estarreja, distrito de Aveiro — 109.
- 971 M. — Manuel Marques da Mata, filho de José Pedro da Mata, natural de Cezimbra, distrito de Lisboa — 111, 113, 115, 117.
- 972 S. — Manuel Melo de Carvalho, filho de Manuel de Carvalho, natural de Coimbra — 145, 146.
- 973 M. — Manuel Mendes de Almeida, filho de José Maria Serra de Almeida, natural de Portalegre — 111, 113, 115, 117.
- 974 M. — Manuel de Miranda Roldão, filho de Manuel de

- Miranda Roldão, natural de Portomar, concelho de Mira, distrito de Coimbra — 106.
- 975 L. e D. — Manuel Moutinho, filho de José Bernardino Teixeira Moutinho, natural de Valongo, concelho de Murça, distrito de Vila Real — 74, 75, 77, 92.
- 976 P. M. — Manuel do Nascimento Ferreira dos Santos, filho de António Ferreira dos Santos, natural do Porco, distrito da Guarda — 162.
- 977 S. — Manuel do Nascimento Pires Cabral, filho de Bernardino Desidério Cabral, natural de Alvites, concelho de Mirandela, distrito de Bragança — 143, 153, 159.
- 978 M. — Manuel das Neves Baleiras, filho de José Baleiras Neves, natural de Olêdo, concelho de Idanha-a-Nova, distrito de Castelo Branco — 109.
- 979 D. — Manuel Nunes Fernandes, filho de António Augusto de Oliveira Nunes, natural de Salzedas, concelho de Tarouca, distrito de Viseu — 92.
- 980 P. M. — Manuel Nunes Flôres Brasil, filho de António Teixeira Brasil, natural de Angra do Heroísmo — 162.
- 981 M. — Manuel de Oliveira Andrade, filho de Joaquim de Sousa Andrade, natural da Mealhada, distrito de Aveiro — 106.
- 982 D. — Manuel de Oliveira Coelho, filho de Manuel de Oliveira Coelho, natural de Lordelo, concelho de Paredes, distrito do Pôrto — 97.
- 983 D. — Manuel de Oliveira da Cunha e Alvelos, filho de Francisco Rodrigues de Oliveira e Cunha, natural de Alvelos; distrito de Viseu — 96.
- 984 D. — Manuel Pedro Nolasco de Pontes Leça, filho de João de Pontes Leça, natural do Funchal — 97.
- 985 S. — Manuel Peixoto Correia, filho de Júlio Peixoto Correia, natural de Coimbra — 143, 144, 149, 153, 154.
- 986 D. — Manuel Ribeiro Macário, filho de João Ribeiro Macário, natural de Bustelo, concelho de Amarante, distrito do Pôrto — 94.
- 987 L. e D. — Manuel Ribeiro Pontes, filho de Tomás Ribeiro Pontes, natural da Póvoa de Varzim, distrito do Pôrto — 74, 75, 82, 85, 88, 99.
- 988 S. — Manuel Ribeiro da Rocha, filho de Manuel da Costa Rocha, natural de Castanheira do Norte, concelho de Carraceda de Ancieães, distrito de Bragança — 143, 144, 151, 152.
- 989 D. — Manuel Rosado Marques, filho de José Manuel Marques Camões, natural de Alter do Chão, distrito de Portalegre — 99.
- 990 D. — Manuel dos Santos Azevedo Brandão, filho de José de Azevedo Brandão, natural de Paços de Brandão, concelho da Feira, distrito de Aveiro — 96.
- 991 P. M. — Manuel dos Santos Bernardo Gonçalves, filho de João dos Santos Bernardo Gonçalves, natural de Mo-

- reiras Grandes, concelho de Tôrres Novas, distrito de Santarém — 162.
- 992 M. — Manuel dos Santos Oliveira, filho de João dos Santos Oliveira, natural de Covão do Lobo, concelho de Vagos, distrito de Aveiro — 106.
- 993 D. — Manuel da Silva Aroso Maia, filho de Zeferino da Silva Aroso, natural de Aveleda, concelho de Vila do Conde, distrito do Pôrto — 97.
- 994 D. — Manuel da Silva Godinho, filho de Francisco da Silva Carapuço, natural de Panascoso, concelho de Mação, distrito de Santarém — 97.
- 995 S. — Manuel Sílvio Pélico de Oliveira Neto, filho de Sílvio Pélico Lopes Ferreira Neto, natural de Coimbra — 146.
- 996 M. — Manuel Simões da Cruz, filho de Joaquim Simões da Cruz, natural de Covões, concelho de Cantanhede, distrito de Coimbra — 115, 117.
- 997 M. — Manuel Valente Júnior, filho de Manuel Valente, natural de S. João de Loureiro, concelho de Oliveira de Azemeis, distrito de Aveiro — 109, 115, 117.
- 998 D. — Manuel Vicente de Almeida Neves, filho de Lino Vicente Duarte das Neves, natural de Arcos, concelho de Anadia, distrito de Aveiro — 99.
- 999 M. — Marcelino da Costa Moules, filho de José da Costa Moules, natural de Nossa Senhora do Pilar, distrito de Angra do Heroísmo — 106.
- 1000 M. e S. — Marcelino Pais de Figueiredo Alves, filho de António Pais de Figueiredo Alves, natural de Viseu — 109.
- 1001 M. — Marciano António de Freitas Beirão, filho de Marciano Beirão, natural do Pará (Brasil) — 117, 121, 129, 130, 131, 132, 133, 136.
- 1002 S. — (C. E. G.) — Marcos Pereira Monteiro, filho de António Pereira Monteiro, natural de Serdeira, concelho do Sabugal, distrito da Guarda — 160.
- 32 1003 L. — Maria Adelaide Aleixo, filha de António Albino Aleixo, natural de Aveiro — 78, 79, 80, 81, 82.
- 33 1004 M. — Maria Alexandra Martins Mourão, filha de Alexandre Martins Mourão, natural de Beja — 115, 117, 118, 120, 121, 125, 129, 130, 132, 133, 135, 136.
- 34 1005 L. — Maria Alice dos Reis Torgal, filha de Beatriz Mota, natural da Barroca, concelho do Fundão, distrito de Castelo Branco — 82, 83, 84, 85.
- 35 1006 S. — Maria Alice da Silva e Sousa, filha de José Augusto de Sousa, natural de Vouzela, distrito de Viseu — 151, 154, 156, 159.
- 36 1007 L. — Maria Amélia Conde Rendeiro, filha de Joaquim Manuel Fernando Rendeiro, natural de Murtosa, concelho de Estarreja, distrito de Aveiro — 79, 80, 81, 82.
- 37 1008 S. — Maria Augusta de Albuquerque Sá e Melo, filha de

- Pedro de Melo e Sá, natural de Figueiró da Granja, concelho de Fornos de Algodres, distrito da Guarda — 143, 146, 147, 148.
- 38 1009 L. — Maria Augusta Martins Mendes, filha de José da Silva Ferreira Mendes, natural do Pôrto — 76, 87, 88.
- 39 1010 E. N. S. — Maria Cândida Galvão Taborda, filha de Francisco Miguel Taborda, natural da Meimôa, concelho de Penamacôr, distrito de Castelo Branco — 170.
- 40 1011 L. — Maria do Carmo Borges Palma, filha de Inácio Palma da Silva, natural de Beja — 79, 81.
- 41 1012 M. — Maria Celestina da Luz Marques, filha de António Rodrigues Marques, natural de Passos de Silgueiros, distrito de Viseu — 118, 120, 121, 124, 125.
- 42 1013 S. — Maria da Conceição Clímaco Baptista, filha de João Clímaco Baptista, natural de Coimbra — 143, 144, 145, 149, 154.
- 43 1014 L. — Maria da Conceição Porfírio Gonçalves, filha de Rodolfo José Gonçalves, natural de Valença do Minho, distrito de Viana do Castelo — 74, 75, 77.
- 44 1015 E. N. S. — Maria da Conceição Raquel de Melo, filha de Carlos Augusto de Melo, natural de Pedrosas, concelho de Satam, distrito de Viseu — 170.
- 45 1016 S. — Maria das Dôres de Figueiredo e Lemos, filha de Luís Rodrigues de Lemos, natural do Sabugal, distrito da Guarda — 143, 146, 147.
- 46 1017 M. e S. — Maria da Encarnação Soares de Macedo, filha de Manuel Soares de Macedo, natural de Ponta Delgada — 109.
- 47 1018 S. — Maria Eulália Balacó, filha de Felicidade dos Santos Balacó, natural de Aveiro — 156, 158.
- 48 1019 M. — Maria Gabriela Costa de Mendonça, filha de António José Cláudio de Mendonça, natural de Vila Franca do Campo, distrito de Ponta Delgada — 109.
- 49 1020 E. N. S. — Maria Henriqueta Guerra Pinheiro, filha de Alfredo Pinheiro, natural de Freixo de Espada á Cinta, distrito de Bragança — 170.
- 50 1021 L. — Maria Isabel Correia de Oliveira, filha de Manuel Caetano de Oliveira, natural da Feira, distrito de Aveiro — 76, 87, 88.
- 51 1022 L. — Maria Isabel Lobo de Ávila, filha de Rodrigo Lobo de Ávila, natural de S. João de Ovil, concelho de Baião, distrito do Pôrto — 76, 86, 87, 88.
- 52 1023 D. — Maria José Alves, filha de Manuel Joaquim Alves, natural de Beja — 94.
- 53 1024 L. — Maria José da Cruz Carvalho, filha de Amândio Vieira Campos de Carvalho, natural de Eiró, concelho de Boticas, distrito de Vila Real — 88.
- 54 1025 L. — Maria José Saavedra, filha de Manuel Baptista de Castro Saavedra, natural do Pôrto — 76, 86, 87, 88.
- 55 1026 L. — Maria de La Salette Garcia Lopes, filha de José Au-

- gusto, natural de Vale de Espinheiro, concelho do Sabugal, distrito da Guarda — 75, 77, 78.
- 56 1027 S. — Maria de Lourdes Dá Mesquita, filha de Joaquim Osório da Cunha Dá Mesquita, natural de Aldeia de Santo António, freguesia do Sabugal, distrito da Guarda — 143, 144, 145, 149, 155.
- 57 1028 L. — Maria de Lourdes Maldonado, filha de Carlos Alberto de Moura Maldonado, natural de Viseu — 76, 86, 87, 88.
- 58 1029 L. — Maria Manuela Borges Rodrigues, filha de José Joaquim Rodrigues, natural de Angra do Heroísmo — 83, 84, 85, 86, 87.
- 59 1030 L. — Maria Natália Malaquias Pereira, filha de José Pereira Novo, natural de Ílhavo, distrito de Aveiro — 79, 81, 82.
- 6 1031 L. — Maria Salete da Costa, filha de António Gonçalves da Costa, natural de Mangualde, distrito de Viseu — 79, 80, 81, 82.
- 6 1032 L. — Maria Tereza Lobo de Ávila, filha de Rodrigo Lobo de Ávila, natural de S. João de Ovil, concelho de Baião, distrito do Pôrto — 76, 86, 87, 88.
- 8 1033 D. — Mário Alves Moreira, filho de Manuel Alves Moreira, natural de Espinho, distrito de Aveiro — 96.
- 1034 M. — Mário Augusto de Gusmão Franco, filho de José do Nascimento Franco, natural de Pinhel, distrito da Guarda — 106.
- 1035 P. M. — Mário Augusto de Seabra, filho de Manuel Augusto de Seabra, natural de Fogueira, concelho de Anadia, distrito de Aveiro — 162.
- 1036 S. — Mário Augusto da Silva, filho de José Augusto da Silva, natural de Coimbra — 146, 156, 159.
- 1037 M. — Mário Avelar Nobre Coutinho, filho de Joaquim de Gouveia Nobre Coutinho, natural das Caldas da Rainha, distrito de Leiria — 107.
- 1038 M. — Mário de Castro, filho de Francisco da Silva e Castro, natural de Valadares, concelho de Gaia, distrito do Pôrto — 119, 123, 126, 127.
- 1039 M. — Mário Celorico Drago, filho de João Celorico Drago Flôres, natural de Castro Marim, distrito de Faro — 109.
- 1040 D. — Mário Fernandes Paredes de Nogueira Ramos, filho de Mário Fernandes de Nogueira Ramos, natural de Abrantes, distrito de Santarém — 99.
- 1041 P. M. — Mário de Freitas Bravo de Faria, filho de José de Freitas Ribeiro de Faria, natural de S. João das Caldas, concelho de Guimarães, distrito de Braga — 162.
- 1042 D. — Mário Gomes da Silva, filho de Maria da Natividade, natural do Pôrto — 100, 101, 102.
- 1043 D. — Mário José Lopes de Carvalho, filho de Francisco José Lopes de Carvalho, natural de Braga — 94.
- 1044 L. e D. — Mário de Matos Ramos, filho de Porfírio de

- Matos, natural de Castelões, concelho de Tondela, distrito de Viseu — 76, 77, 87, 88, 97.
- 1045 M. — Mário Mendes, filho de Beatriz da Piedade, natural da Louzã, distrito de Coimbra — 107.
- 1046 S. — Mário Pereira de Azevedo Batalha, filho de António Carneiro de Azevedo Batalha, natural de Leiria — 146, 150, 151, 153, 155.
- 1047 D. — Mário Raul Leite Santos, filho de Vergílio de Paiva Santos, natural de Coimbra — 97.
- 1048 D. — Mário Ribeiro Pereira do Sameiro, filho de Gaspar António Ribeiro, natural do Rio de Janeiro (Brasil) — 94.
- 1049 M. — Mário Rodrigues Martins, filho de José Rodrigues Paulo, natural de Oliveira do Conde, concelho do Carregal do Sal, distrito de Viseu — 119, 122, 123, 124, 126, 127.
- 1050 S. — Mário dos Santos, filho de Joaquim Fernandes dos Santos, natural de Miranda do Corvo, distrito de Coimbra — 146, 155, 156, 157, 158.
- 1051 S. — Mário dos Santos Guerra, filho de António Antunes Guerra, natural da Guarda — 146, 147, 148.
- 1052 P. M. — Mário da Silva Raposo, filho de José Maria da Silva Raposo, natural de Coimbra — 162.
- 1053 M. — Mário Simões Trincão, filho de Luís António Trincão, natural de Coimbra — 109.
- 1054 D. — Mário Soares Ferreira, filho de Abílio Augusto Ferreira, natural de Escalhão, concelho de Figueira de Castelo Rodrigo, distrito da Guarda — 97.
- 1055 D. — Mário Valença, filho de Eduardo Fernandes Valença, natural de S. Pedro de Maximinos, distrito de Braga — 94.
- 1056 M. — Mateus Barbas dos Anjos, filho de José Marques Barbas, natural de Barrô, concelho de Águeda, distrito de Aveiro — 109.
- 1057 S. — Mateus Martins Dias, filho de Manuel Martins, natural de S. Domingos, concelho de Abrantes, distrito de Santarém — 156, 158, 159.
- 1058 M. — Mateus Tavares Xavier, filho de João de Oliveira Xavier, natural de Fundada, concelho de Vila de Rei, distrito de Castelo Branco — 107.
- 1059 M. — Matias Duarte Reis, filho de José Duarte Reis, natural de Maiorca, concelho da Figueira da Foz, distrito de Coimbra — 107.
- 1060 M. — Maurício Xavier de Carvalho Vale e Vasconcelos, filho de Manuel Justino de Carvalho Vale e Vasconcelos, natural de Cavez, concelho de Cabeceiras de Basto, distrito de Braga — 109.
- 1061 D. — Maximiano Coelho de Almeida Cota, filho de Lucas Marques Coelho, natural de Vila de Um Santo, distrito de Viseu — 99, 100.

- 1062 D. — Miguel de Almeida Pilé, filho de Carlos Alberto Pilé, natural do Pôrto — 99.
- 1063 M. — Miguel Ângelo Caracol Meireles, filho de Francisco António Meireles, natural de Aveiro — 111, 113, 115, 117.
- 1064 D. — Miguel Francisco Faustino de Peres Vaz, filho de Francisco Xavier do Carmo Vaz, natural de Nova Gôa (Índia Portuguesa) — 96.
- 1065 D. — Narciso da Silva José de Azevedo, filho de João José de Azevedo, natural do Pôrto — 100, 101, 102.
- 62 1066 L. — Natália Fernandes da Cunha, filha de José Fernandes Cunha, natural da Guarda — 79, 81, 82.
- 1067 M. — Nicolau Nunes, filho de Nicolau Adrião Ferreira da Costa, natural de S. Roque do Pico, distrito da Horta — 111, 113, 115, 117.
- 1068 S. — Nicolau Sebastião de Mesquita, filho de Nicolau Mesquita, natural de Chaves, distrito de Vila Real — 143, 144, 149, 150, 155.
- 1069 S. — Nilo Manuel Soares Tavares, filho de Manuel Caetano Tavares, natural de Vila da Lagôa, concelho da Lagôa, distrito de Ponta Delgada — 146, 150, 151, 158.
- 1070 M. — Nuno António dos Santos, filho de António dos Santos, natural de Vendas Novas, concelho de Montemor-o-Novo, distrito de Évora — 107.
- 1071 D. — Nuno de Barros e Cunha, filho de João Gualberto de Barros e Cunha, natural de Runa, concelho de Tôres Vedras, distrito de Lisboa — 99.
- 1072 D. — Nuno Feliciano de Moura Teixeira, filho de Nuno Silvestre Teixeira, natural do Funchal — 101, 102.
- 1073 M. — Octávio José Botelho Machado, filho de José Duarte Machado, natural da Povoação, distrito de Ponta Delgada (S. Miguel — Açores) — 111, 113, 115, 117.
- 1074 D. — Octávio de Sousa Ferreira, filho de Joaquim Maria Ferreira, natural de Coimbra — 100, 101, 102.
- 1075 M. — Olímpio Barreto Murta, filho de António Mendes Barreto, natural de Lemedede, concelho de Cantanhede, distrito de Coimbra — 119, 122, 124, 126, 127.
- 63 1076 S. — Olívia de Sousa Antunes, filha de Francisco Antunes, natural da Carapinheira do Campo, concelho de Montemor-o-Velho, distrito de Coimbra — 156, 157, 158.
- 1077 D. — Olívio da Silva França, filho de José da Silva França, natural de Santa Marinha, concelho de Gaia, distrito do Pôrto — 97.
- 1078 M. — Óscar Cortez da Gama, filho de José Augusto Cortez da Gama, natural de Baltazar (Brasil) — 109.
- 1079 M. — Otílio Simões Cabrita, filho de Mariano José Cabrita, natural de Mussuril, distrito de Moçambique — 111, 113, 115, 117.
- 1080 P. M. — Pascoal da Costa Cabral, filho de Cassiano Sequeira da Costa Cabral, natural de Figueiró da Granja,

- concelho de Fornos de Algodres, distrito da Guarda — 162.
- 1081 M. — Paulo de Araújo Bocarro Parreira Rocha, filho de António de Oliveira Rocha, natural de Serpa, distrito de Beja — 107.
- 1082 D. — Paulo de Mendonça Falcão e Távora, filho de Ana de Jesus, natural de Souto Maior, concelho de Trancoso, distrito da Guarda — 97.
- 1083 D. — Paulo Pinto de Oliveira, filho de António Pinto de Oliveira Júnior, natural do Rio de Janeiro (Brasil) — 92.
- 1084 S. — Pedro Bandeira, filho de Pedro Borges Bandeira, natural de Mortágua, distrito de Viseu — 143, 144, 149, 151, 153, 155, 158.
- 1085 S. — Pedro Bessa Pais, filho de Sidónio Bernardino Cardoso da Silva Pais, natural de Coimbra — 143, 144, 146, 149, 151, 153, 155.
- 1086 S. — Pedro de Campos Tavares, filho de José Carlos Campos Tavares, natural de Coimbra — 146, 150, 151, 153.
- 1087 D. — Pedro da Cunha Pimentel Homem de Melo, filho de António Homem de Melo Macedo, natural do Pôrto — 92.
- 1088 M. — Pedro Guerreiro Madeira, filho de José da Silva Madeira, natural de Cacela, concelho de Vila Real de Santo António, distrito de Faro — 109.
- 1089 S. — Pedro Machado de Oliveira David, filho de Paulo David, natural de Bemfica, distrito de Lisboa — 146, 151, 153, 155.
- 1090 S. — Pedro Pereira de Azeredo, filho de Pedro Pereira de Figueiredo, natural de Viseu — 144, 152, 155.
- 1091 D. — Pedro Soares Pinto de Mascarenhas Castelo Branco, filho de Carlos de Sacadura Bote Pinto Mascarenhas, natural da Louzã, distrito de Coimbra — 97.
- 1092 M. — Platão Zorai do Amaral Guerra, filho de Platão Jemmi Zorai Cordeiro do Amaral Guerra, natural de Faro — 107.
- 1093 P. M. — Ramiro Guimarães Nobre, filho de Inácio da Silva Nobre, natural de Santarém — 162.
- 1094 M. — Ramiro Machado, filho de João Evangelista Machado, natural de Angra do Heroísmo — 115, 117.
- 1095 M. — Ramiro dos Reis, filho de Elisa Maria, natural de Moínhos da Mata, concelho de Montemor-o-Velho, distrito de Coimbra — 107.
- 1096 S. — Raul António Lopes, filho de Alberto António Lopes, natural de Urjariça, concelho de Ancião, distrito de Leiria — 146, 147, 149, 150, 151, 153, 155.
- 1097 M. — Raul da Conceição Galiano, filho de Domingos Raul Ferreira Galiano, natural de Évora — 109.
- 1098 M. — Raul Eduardo Ribeiro, filho de Eduardo Augusto

- Ribeiro, natural de Coimbra — 119, 121, 122, 123, 124, 126, 127.
- 1099 S. — Raul Fernandes Ramalho de Miranda, filho de Domingos Miranda, natural de Coimbra — 158, 159.
- 1100 S. — Raul de Figueiredo Rodrigues de Almeida, filho de Manuel Rodrigues de Almeida, natural da Guarda — 143, 159.
- 1101 S. — Raul Guimarães Vieira de Campos de Carvalho, filho de Adelino Vieira de Campos de Carvalho, natural de Coimbra — 150, 151.
- 1102 S. — Raul Pereira Monteiro Fernandes, filho de António Joaquim Fernandes, natural de Cerdeira do Côa, concelho do Sabugal, distrito da Guarda — 146, 154.
- 1103 M. — Raul Pinto Coelho Madeira, filho de Alexandre Coelho Madeira, natural de Lagares da Beira, concelho de Oliveira do Hospital, distrito de Coimbra — 111, 113, 115, 117.
- 1104 S. — Raul Simões Cabrita, filho de Mariano Simões Cabrita, natural de Mossuril, distrito de Moçambique — 145, 147, 148, 151.
- 1105 S. — Rodolfo da Conceição Elias, filho de Adelaide da Conceição Elias, natural de Lisboa — 143, 149, 154.
- 1106 D. — Rodrigo Manuel Machado, filho de António Rodrigo Machado, natural de Braga — 97.
- 1107 D. — Rogério Botelho Costa, filho de Francisco Botelho Costa, natural de Vila Franca do Campo, distrito de Ponta Delgada — 97.
- 1108 D. — Rolando Rosa, filho de Jerónimo Rosa, natural de Viseu — 97.
- 1109 S. — Rui Álvaro de Magalhães, filho de Pais incógnitos, natural de Lisboa — 143, 155.
- 1110 D. — Rui Manuel Nogueira Ramos, filho de Mário Fernandes Nogueira Ramos, natural de Góis, distrito de Coimbra — 97.
- 1111 S. — Rui Xavier da Silva, filho de Artur Xavier Lopes da Silva, natural da Figueira da Foz, distrito de Coimbra — 147, 149.
- 1112 D. — Sabino Galvão, filho de Sabino José Maltez dos Anjos Galvão, natural de Azureira, concelho de Mafra, distrito de Lisboa — 101, 102.
- 1113 M. — Sebastião Alberto Centeno Fragoso, filho de José da Costa Fragoso, natural de Lisboa — 115, 117.
- 1114 S. — Sebastião Carlos de Albuquerque, filho de Sebastião de Albuquerque Pinto Tavares da Costa, natural de Viseu — 143, 150, 156, 157.
- 1115 L. e D. — Sebastião José Aires Antas Botelho, filho de José Augusto Antas Botelho, natural de Vila Real — 85, 88, 97.
- 1116 D. — Sebastião José Claro da Fonseca, filho de Arnaldo José Claro, natural de Vila Real — 97.

- 1117 M. — Silvestre Maria Figueiredo, filho de José da Cruz Figueiredo, natural de Niza, distrito de Portalegre — 107.
- 1118 M. — Silvino da Cunha, filho de Alfredo Augusto da Cunha, natural de Vila Pouca de Aguiar, distrito de Vila Real — 107.
- 1119 D. — Silvino de Rezende de Almeida Maia e Silva, filho de Bernardo Maria da Silva, natural de Murtosa, concelho de Estarreja, distrito de Aveiro — 94.
- 64 1120 D. — Sílvia Veiga da Fonseca, filha de António Augusto Veiga Júnior, natural de Penafiel, distrito do Pôrto — 97.
- 1121 M. — Sílvio Vieira Mendes Lima, filho de João Vieira da Silva Lima, natural de Coimbra — 107.
- 1122 D. — Tarquinio Augusto de Matos Betencourt, filho de Tarquinio Augusto da Cunha Menezes Betencourt, natural de Lisboa — 101, 102.
- 1123 M. — Teófilo Esquível, filho de António Esquível David, natural de Faro — 107.
- 1124 D. — Tomás António Fernandes, filho de Abílio António Fernandes, natural de Castelões, concelho de Macieira de Cambra, distrito de Aveiro — 94.
- 1125 D. — Tomás de Aquino de Araújo Lacerda Parreira Rocha, filho de António de Oliveira Rocha, natural de Serpa, distrito de Beja — 97.
- 1126 D. — Tomás Xavier de Azevedo Cardoso de Figueiredo, filho de Gustavo de Araújo e Silva Figueiredo, natural de Braga — 94.
- 65 1127 D. — Urânia de Bastos Leite Braga, filha de Manuel Augusto Leite Braga, natural de Cantanhede, distrito de Coimbra — 96.
- 1128 D. — Valdemar Luís Belchior, filho de José Luís Belchior, natural do Rio de Janeiro (Brasil) — 92.
- 1129 M. — Valdemar da Silva Lopes, filho de Júlio António Lopes, natural de Pinhel, distrito da Guarda — 119, 121, 122, 123, 124, 126, 127, 128.
- 1130 M. — Vasco Augusto de França, filho de Manuel Augusto de França, natural de Ponta do Pargo, concelho da Calheta, distrito do Funchal — 107.
- 1131 D. — Vasco da Cunha Santa Rita, filho de Eleutério da Cunha Santa Rita, natural de Santo Antão do Tojal, concelho de Loures, distrito de Lisboa — 94.
- 1132 M. — Vergílio de Abreu Pessoa, filho de Vergílio Maranhão Pessoa, natural de Coimbra — 107.
- 1133 M. — Vergílio Almeida de Alcântara Carreira, filho de Alberto Carlos de Alcântara Carreira, natural de Castelo Branco — 107.
- 1134 D. — Vergílio Antunes, filho de Joaquim Antunes Pires Leal, natural da Lomba, concelho do Sabugal, distrito da Guarda — 94.

- 1135 D. — Vergílio Augusto Bigote Simões, filho de José Fernandes Simões, natural de Quintas de S. Bartolomeu, concelho do Sabugal, distrito da Guarda — 94.
- 1136 P. M. — Vergílio Castilho Duarte, filho de António Duarte da Graça, natural de Cabo Verde — 162.
- 1137 M. — Vergílio Custódio de Moraes, filho de António de Oliveira Moraes, natural da Marinha Grande, distrito de Leiria — 107.
- 1138 L. — Vergílio Guerra Taborda, filho de Eugénio Guerra Teborda, natural de Freixo de Espada-à-Cinta, distrito de Bragança — 75, 78, 79, 81, 83.
- 1139 P. M. — Vergílio da Providência de Sousa e Costa, filho de Luís Moreira da Costa, natural de Viana do Castelo — 162.
- 1140 M. — Vergílio Ramos de Campos Pais do Amaral, filho de Eugénio de Campos Pais do Amaral, natural de Alpedrinha, distrito de Castelo Branco — 107.
- 1141 M. — Vicente da Costa e Melo, filho de Manuel Joaquim da Fonseca e Melo, natural da Trofa, concelho de Águeda, distrito de Aveiro — 118, 120, 121, 125, 129, 130, 131, 132, 133, 135, 136.
- 1142 M. — Vicente Esmeraldo Nobre, filho de Joaquim Esmeraldo Nobre, natural de Santo Antão, distrito de Cabo Verde — 111, 113, 115, 117.
- 1143 E. N. S. — Vicente de Sousa Blanco, filho de Raimundo José de Sousa, natural de Manaus (Brasil) — 170.
- 1144 M. — Vítor Osório de Gouveia, filho de José de Azevedo Pereira de Gouveia, natural de Tarouca, distrito de Viseu — 107.
- 1145 S. — Vitorino Marques Esparteiro, filho de Luís Marques Esparteiro, natural de Mouriscas, concelho de Abrantes, distrito de Santarém — 146, 149, 151, 152, 155.
- 66 1146 S. — Virgínia Francisca Paraíso, filha de José Pires Paraíso, natural de Faro — 146, 156, 158, 159.
- 1147 P. M. — Viriato Lopes das Neves, filho de Saturnino Lopes das Neves, natural de Penalva de Alva, concelho de Oliveira do Hospital, distrito de Coimbra — 162.
- 1148 S. — Viriato Maria Borja Santos, filho de José António dos Santos, natural da Ilha de S. Tiago (Cabo Verde) — 145, 147, 148, 151.
- 1149 M. — Vito José Moreira de Carvalho, filho de Vitorino José da Silva Carvalho, natural de Penafiel, distrito do Pôrto — 109.
- 1150 L. e M. — William Eduard Clode, filho de Archibald George Clode, natural do Funchal — 77, 111, 113, 115, 117.



- 1135 P. — Verjillo Augusto Rigor Simões, filho de José F. —
 grandes Simões, natural do Quinto de S. Bartolomeu,
 conselho do Sabugal, distrito da Guarda — 847
- 1136 P. M. — Verjillo Castello Duarte, filho de António Duarte
 natural da Giza, natural do Cabo Verde — 847
- 1137 M. — Verjillo Custódio de Moraes, filho de António de
 Oliveira, natural da Marinha Grande, distrito
 do Lamego — 847
- 1138 L. — Verjillo Gervásio Tabor, filho de Fagundes Gervásio
 natural do Freguesia de Fagundes Gervásio, distrito
 do Lamego — 847
- 1139 P. M. — Verjillo da Providência de Sousa e Costa, filho
 de João Moreira da Costa, natural de Lisboa do Castelo
 — 847
- 1140 M. — Verjillo Ramão de Sousa Paes de Almeida, filho
 de João Paes de Almeida, natural de Almeida, distrito de Almeida
 natural do Castelo Branco — 847
- 1141 M. — Verjillo da Costa e Melo, filho de Manuel José da
 Fonseca e Melo, natural da Freguesia de Tróia, conselho de
 Évora, distrito de Évora — 847
- 1142 M. — Verjillo Manuel de Sousa, filho de José da
 Fonseca, natural de Santa Antónia, distrito de
 Évora — 847
- 1143 E. N. S. — Verjillo de Sousa Branco, filho de Ramon
 de Sousa Branco, natural de Mansueto (Brasil) — 847
- 1144 M. — Verjillo José de Gouveia, filho de José da
 Freguesia de Gouveia, natural de Tróia, distrito de V.
 — 847
- 1145 M. — Verjillo António Baptista, filho de Luís Mar-
 ques Esparteiro, natural de Mourão, conselho de
 Évora, distrito de Évora — 847
- 1146 S. — Verjillo Francisco Paes, filho de José Paes Pa-
 rreiras, natural de Évora — 847
- 1147 P. — Verjillo António de Sousa, filho de António
 Lopes de Sousa, natural de Évora, conselho
 de Évora, distrito de Évora — 847
- 1148 S. — Verjillo Maria Rosa Santos, filha de José António
 dos Santos, natural de Évora de S. Tiago (Cabo Verde)
 — 847
- 1149 M. — Verjillo José António Carvalhal, filho de Verjillo
 José António Carvalhal, natural de Évora, distrito de
 Évora — 847
- 1150 J. e M. — Verjillo António José da Silva, filho de António
 José da Silva, natural de Évora, distrito de Évora — 847

ÍNDICE DAS MATÉRIAS

Calendário

	Pág.
Calendário Académico para o ano lectivo de 1921-1922, e para a primeira época de 1922-1923	7

Pessoal, repartições e institutos universitários

Assemblea geral da Universidade	15
Senado Universitário	17
Conselho Académico	19
Junta Administrativa da Universidade	19
Reitoria e Secretaria Geral	20
Arquivo da Universidade	21
Cofre Académico	21
Gerais	21
Biblioteca	22
Professores aposentados, na disponibilidade ou julgados incapazes de serviço	22

Estabelecimentos anexos às faculdades

Faculdade de Letras:	
Instituto de Estudos Históricos	23
Laboratório de psicologia experimental	23
Faculdade de Direito:	
Instituto Jurídico	24
Conselho do Instituto Jurídico	24
Boletim da Faculdade	24
Faculdade de Medicina:	
Hospitais da Universidade	25
Maternidade de Coimbra	29
Laboratório de anatomia descritiva e topográfica	30
Laboratório de histologia e embriologia	30
Laboratório de fisiologia	30
Laboratório de farmacologia	31
Instituto de anatomia patológica	31
Instituto de medicina legal	31
Pessoal do Instituto de Medicina Legal	32
Conselho de Medicina Legal	33
Curso Superior de Medicina Legal	33
Laboratório de bacteriologia e química biológica	33
Instituto de higiene	34

	Pág.
Faculdade de Ciências :	
Observatório astronómico	34
Observatório meteorológico e magnético	35
Laboratório químico	35
Laboratório de física	35
Jardim, museu e laboratório botânicos.	36
Herbário e Biblioteca do Instituto Botânico	36
Museu e laboratório zoológicos	36
Museu e laboratório mineralógicos	37
Museu e laboratório geológicos	37
Museu e laboratório antropológicos	37
Faculdade de Farmácia :	
Laboratório químico	38
Laboratório de bromatologia.	38
Laboratório de história natural	38
Horto botânico	38
Laboratório de bacteriologia.	39
Laboratório de farmácia galénica e esterilização	39
Biblioteca	39
Museu Machado de Castro.	39
Associação Académica	39
Sociedade Filantrópica Académica.	41
Orfeão Académico	41
Campo de Jogos	41
Imprensa	41

Informações relativas à matrícula e inscrições

Indicações gerais.	47
Inscrições :	
Faculdade de Letras	47
Faculdade de Direito	48
Faculdade de Medicina	49
Faculdade de Ciências	49
Faculdade de Farmácia.	50
Escola Normal Superior	51
Período transitório (antigo)	51

Movimento académico no ano lectivo de 1920-1921

Informações de mérito literário dos alunos que concluíram o curso nas diferentes Faculdades e Escola, no ano lectivo de 1920-1921.	55
Alunos classificados no ano lectivo de 1920-1921	62

Faculdades e Escola Normal Superior — Corpo docente e assistentes, pessoal não docente e alunos no ano lectivo de 1921-1922 :

	Pág.
Faculdade de Letras :	
Corpo docente	71
Alunos matriculados	74
Faculdade de Direito :	
Corpo docente	89
Alunos matriculados	91
Faculdade de Medicina :	
Corpo docente	103
Alunos matriculados	105
Faculdade de Ciências :	
Corpo docente	138
Alunos matriculados	142
Alunos inscritos no ano lectivo de 1921-1922, no curso de admissão à Faculdade de Medicina	160
Faculdade de Farmácia :	
Corpo docente	163
Alunos matriculados	165
Escola Normal Superior :	
Corpo docente	168
Alunos matriculados	170

Estatísticas das inscrições dos alunos
no ano lectivo de 1920-1921

Estatística dos estudantes que freqüentaram a Universidade de Coimbra, no ano lectivo de 1920-1921, com a designação das respectivas províncias e distritos	177
Estatística da Faculdade de Letras	178
Estatística da Faculdade de Direito	183
Estatística da Faculdade de Medicina	186
Estatística da Faculdade de Ciências	190
Estatística da Faculdade de Farmácia	196
Estatística da Escola Normal Superior	199
Movimento do pessoal universitário, desde 1 de Janeiro a 31 de Dezembro de 1921	202

Índices

Índice geral de todo o pessoal universitário :	
a) Professores e assistentes	209
b) Empregados	214
c) Estudantes	220



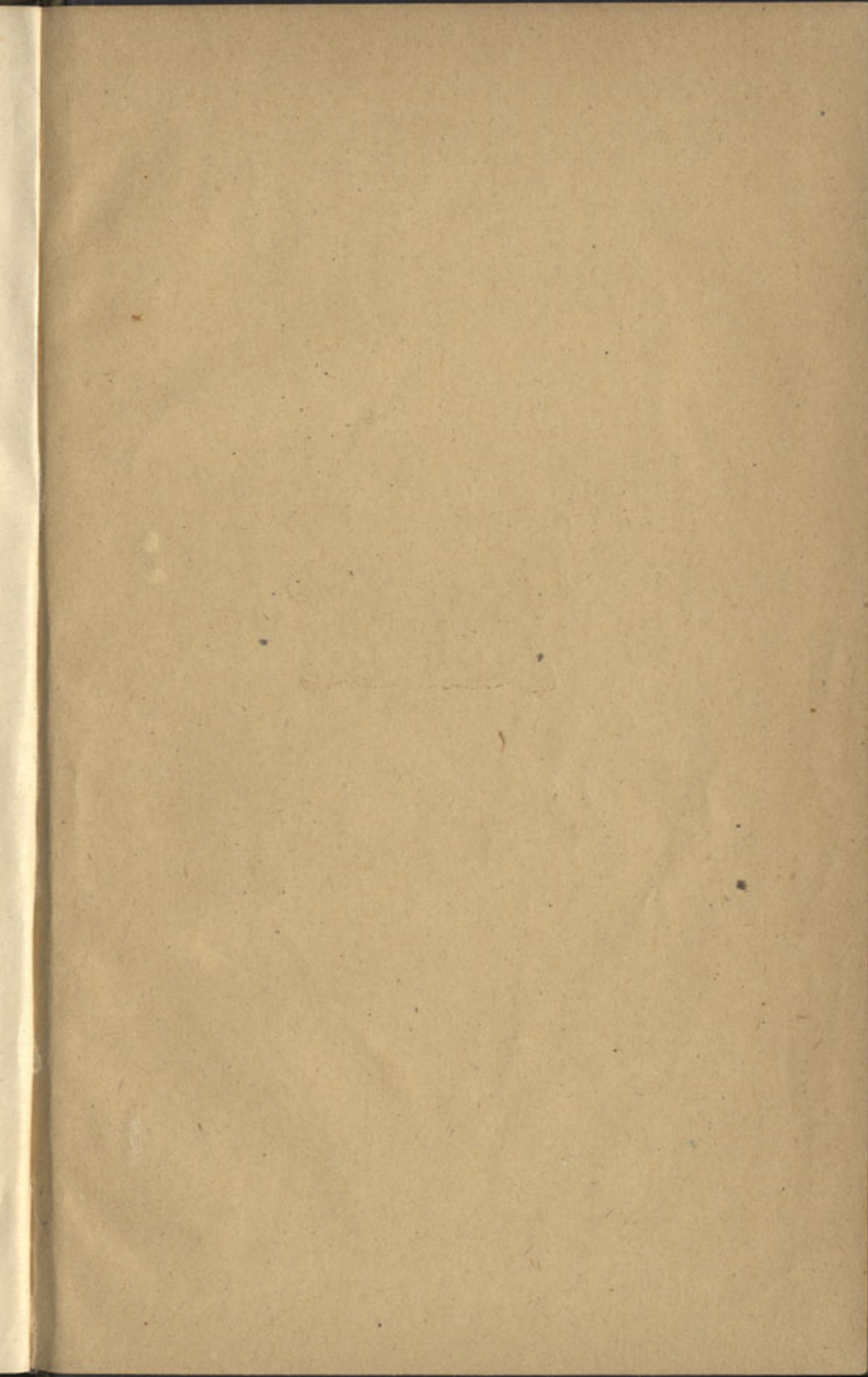



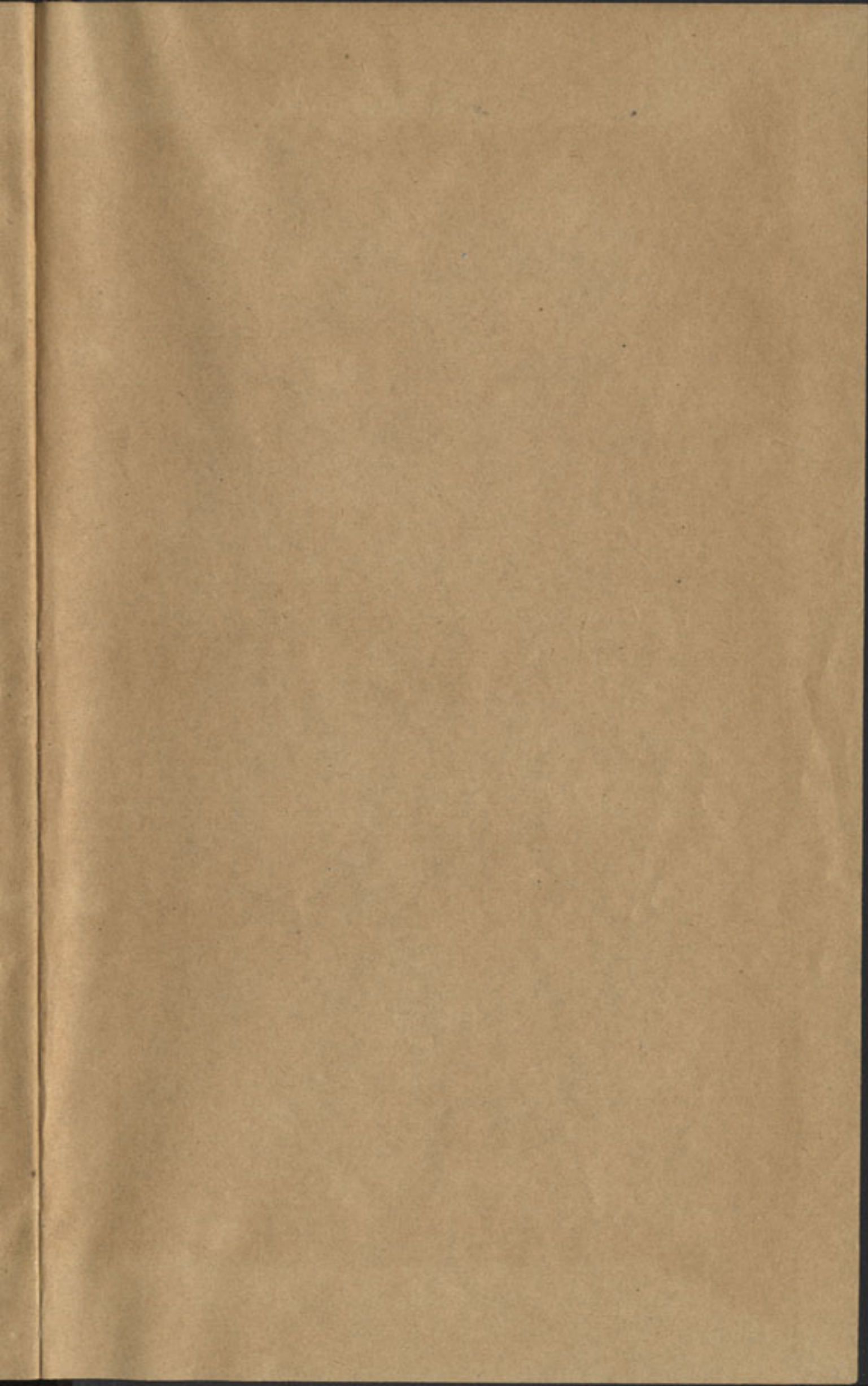

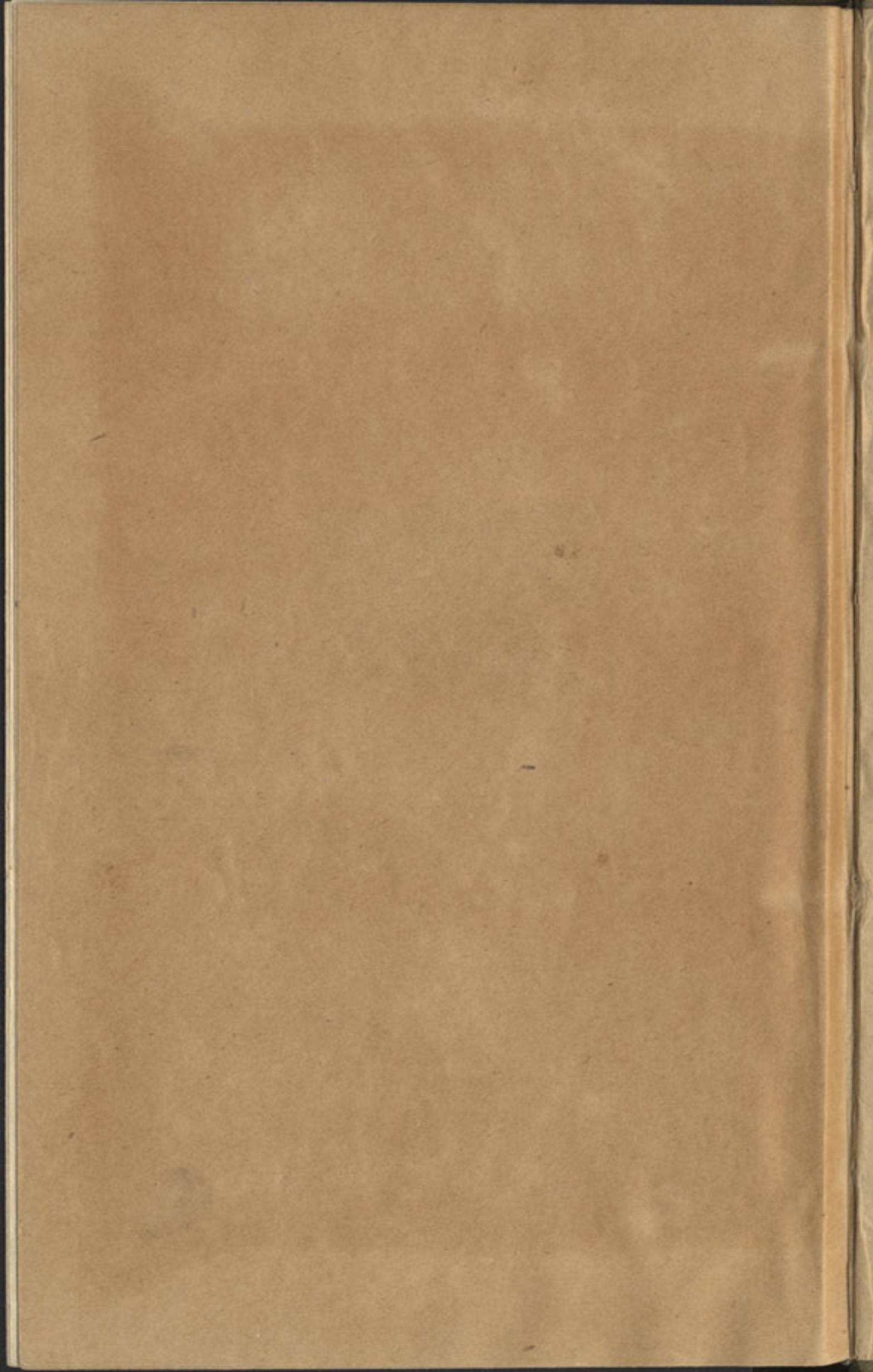

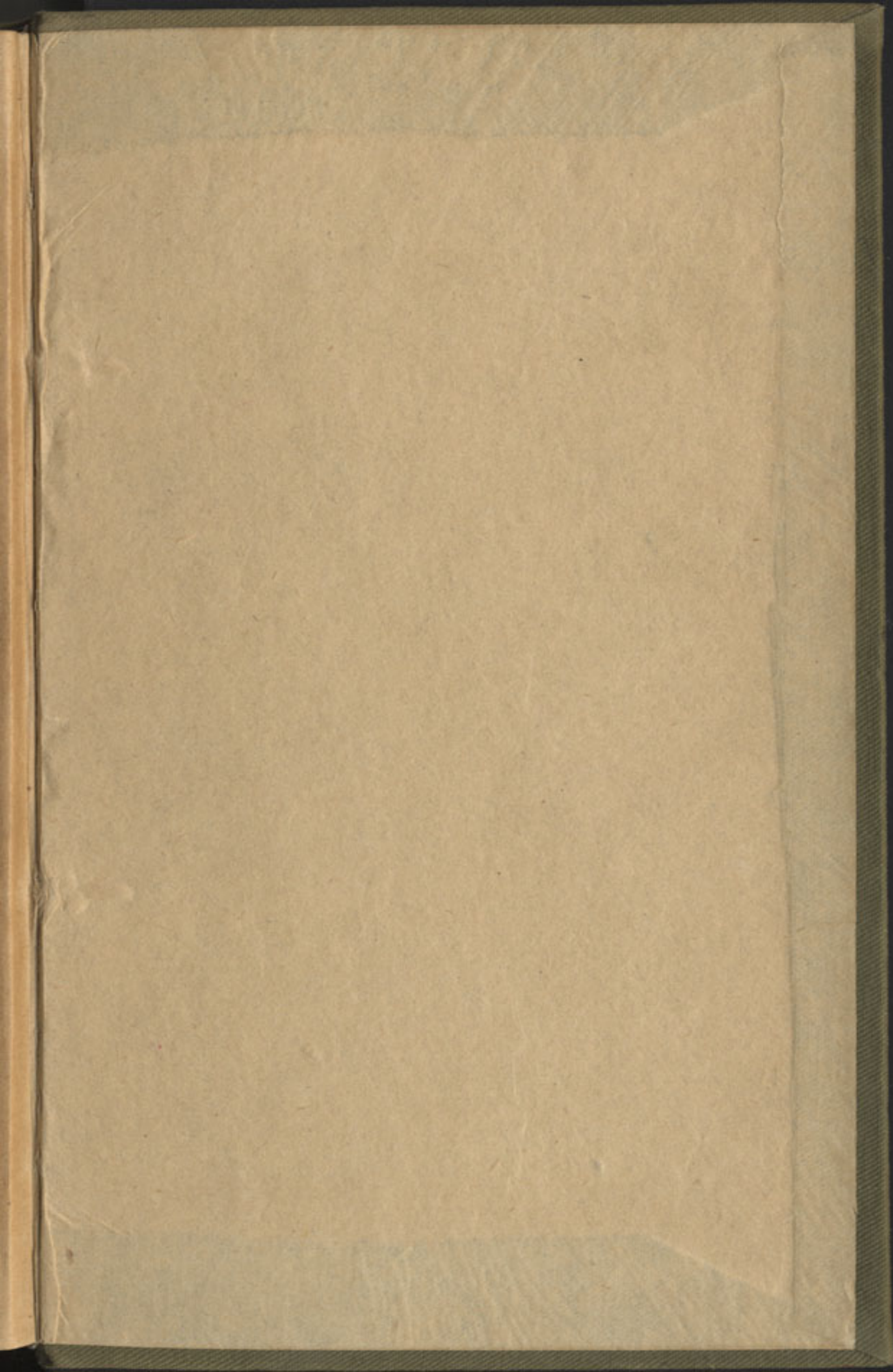

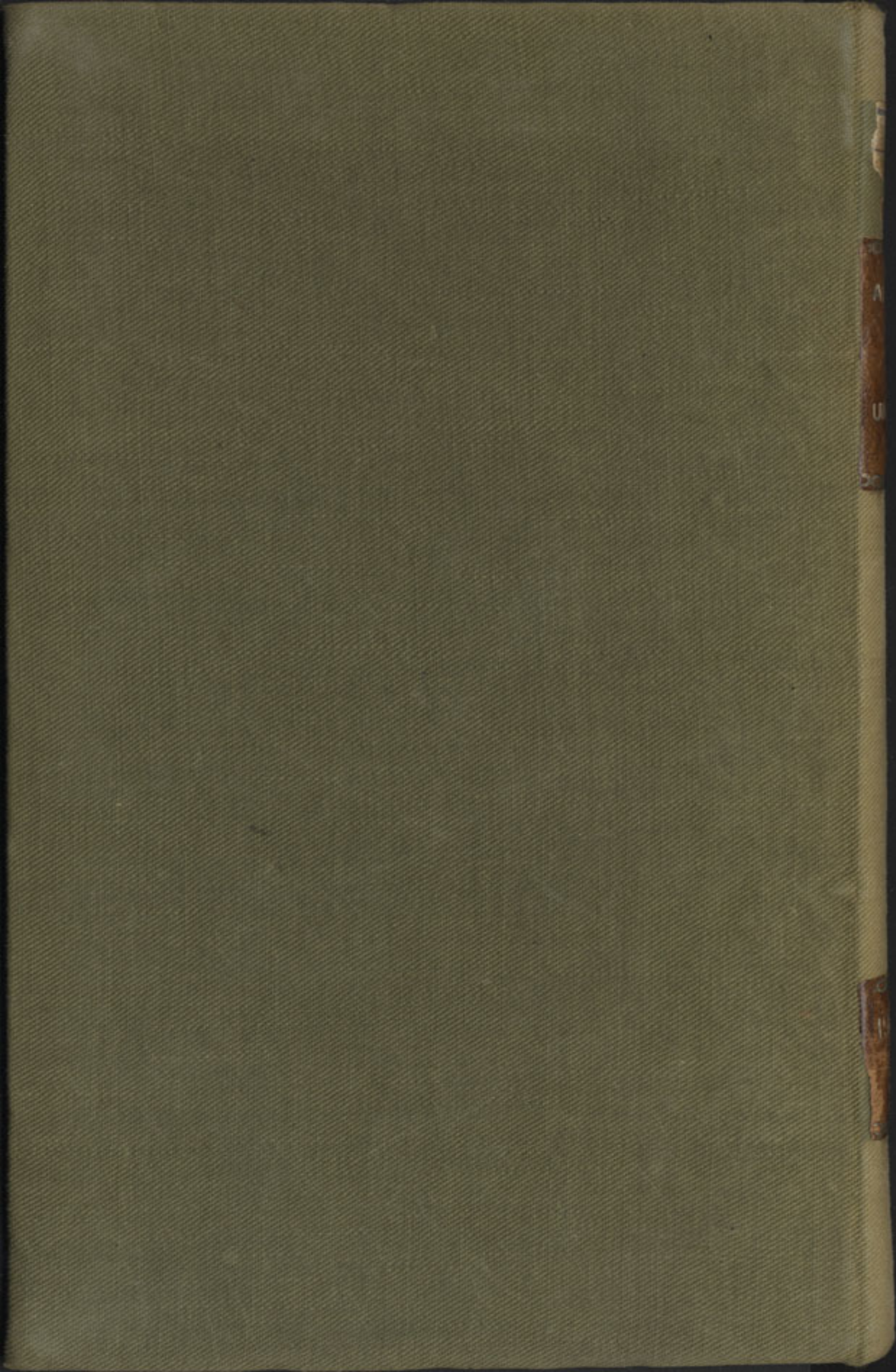



ANUARIO

DA

UNIVERSI



1921-1922

57

