COLECÇÃO DE MAPAS NABAIS CONDE
0900

RARISSIMO

PTOLOMEU/MERCATOR

ATLAS

Colonia 1574

1º atlas realizado de Ptolomeu
e actualizado por MERCATOR

falta 1 mapa
1 " Africa II
" Privilégio de
Portugal

S 8.0

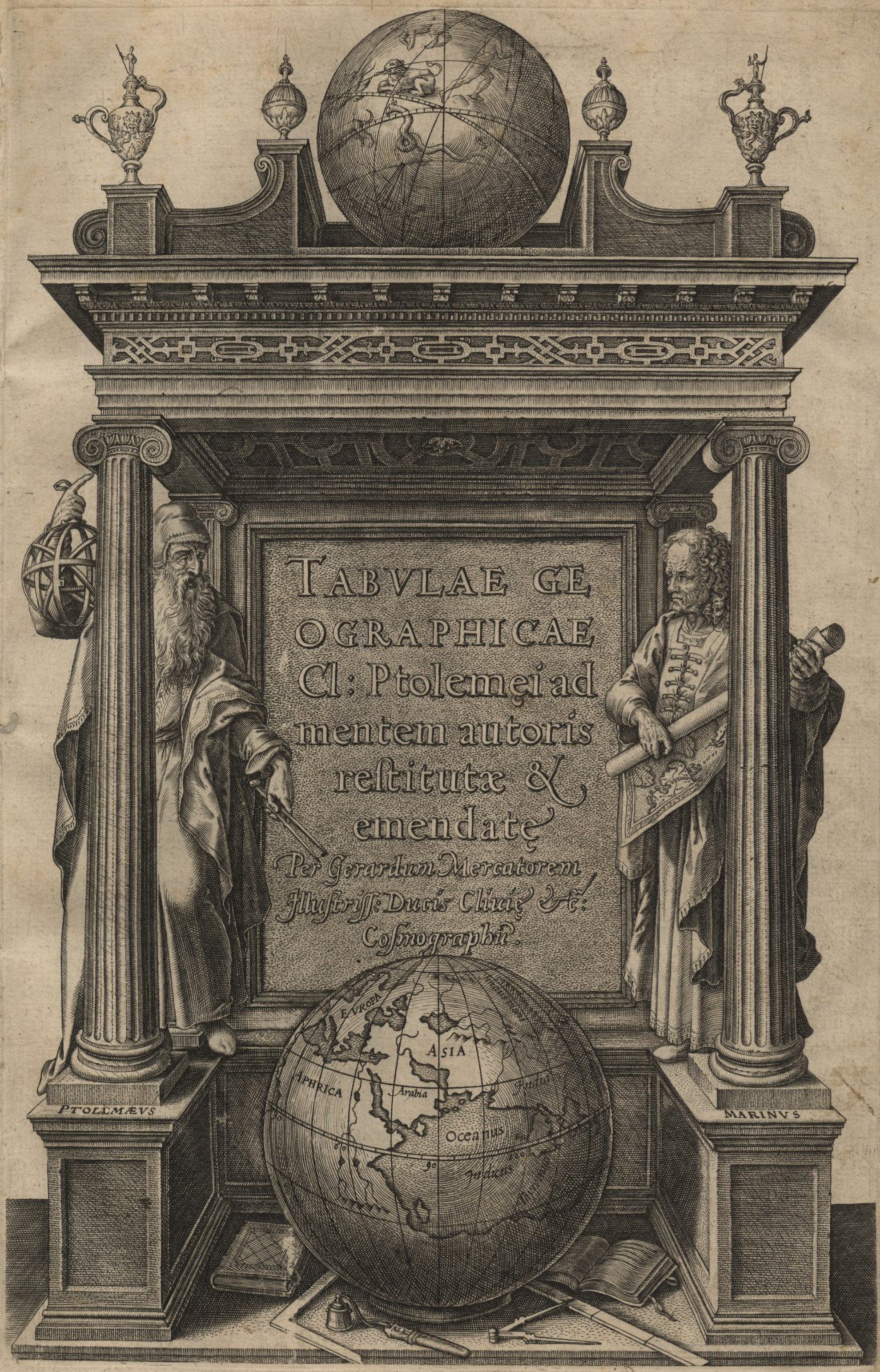
TABVLAE GE
OGRAPHICAE
Cl: Ptolemęi ad
mentem autoris
restitutæ &
emendatę
Per Gerardum Mercatorem
Illustriss: Ducis Cliuię &c:
Cosmographu.
EVROPA
ASIA
APHRICA
Arabia
Oceanus
Indicus
PTOLEMÆVS
MARINVS

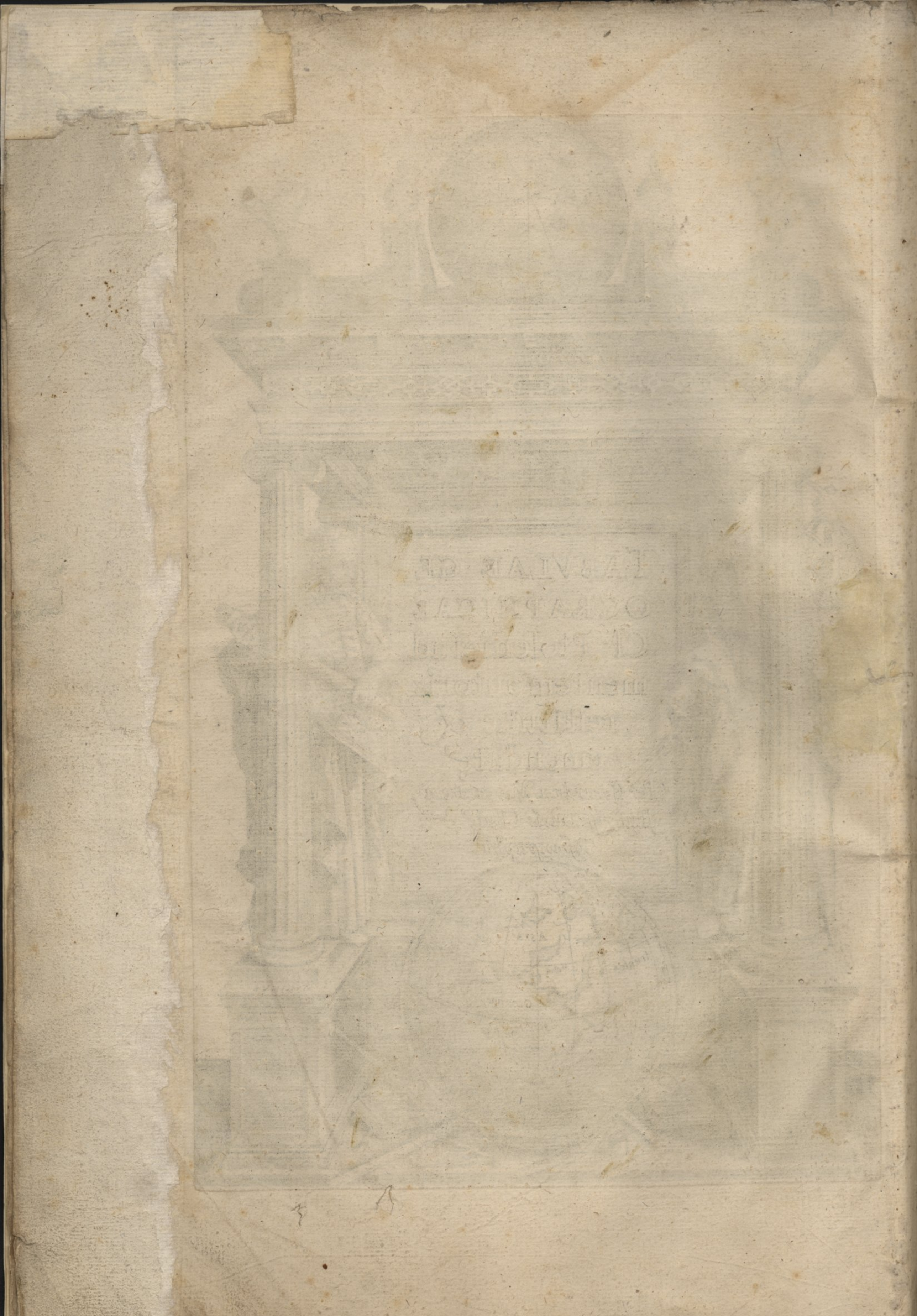

ILLVSTRISSIMO CLEMENTISS: PRINCIPI VVILHELMO, DVCI IVLIAE, CLIVIAE, & MONTIS. COM: MARCHIAE & RAVENSPVRGI. DOM: IN RAVENSTEIN, &c. BONORVM STVDIORVM MOECENATI PRAESTANTISS: SACRVM.

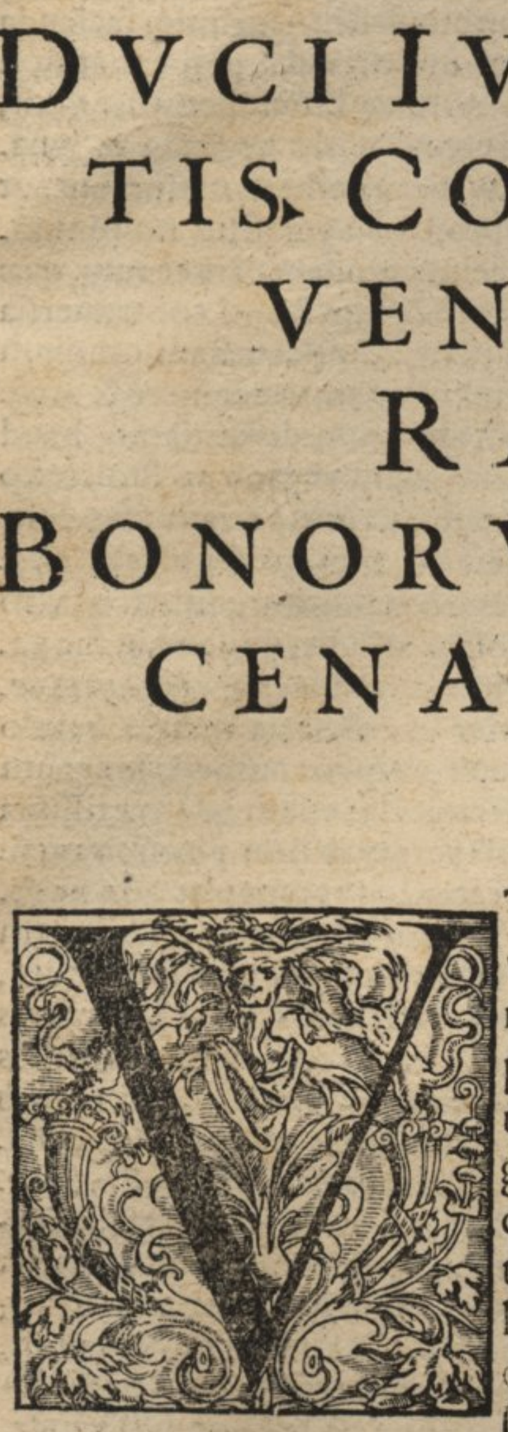

T magni interest Princeps Illustrissime, non modò ad communes ciuium vsus, verùm etiam ad salubriter instituendam fœliciterque gubernandam rempublicam, esse qui ea studia excolant, quorum adminiculo ad artium principia & causas, rerumque agendarum œconomiam & prudentiam peruenitur, ita magni quoque refert eos qui talia excolunt & illustrant, si ad dignam aliquam frugem pertingere debeant, magnos principesque viros Mœcenates habere. Quantò enim honestiùs laudabiliusque vitæ genus hi sectantur, tantò proniùs improborum inuidiæ & calumnijs subijciuntur, vt facilè lacessiti obtrectationibus, insimulationibus fatigati, & pressi iniurijs suscepti oneris tædio afficiantur, nec metam quam alioqui poterant assequantur, nisi Principum & magnatum gratia autoritateque ab æmulorum technis securos sua cum alacritate prosequi liceat. Debetur autem immortalis gratia Principibus illis, quorum fauore & patrocinio huiusmodi studia fouentur & promouentur, non solùm ab ijs qui ea tractant, sed & ab illis, qui ad priuatarum publicarumue rerum praxim ea dirigunt, quando vt sine his inerudita est omnis praxis, ita sine principum tutela flaccescunt illa & intermoriuntur. Mihi igitur quum Illustrissimæ Clementiæ Tuæ benignum patrocinium multis iam annis cõtigerit, ea meritò incumbit necessitas, vt æterno aliquo opere illud celebrem, testatumque venturis sæculis reddam, quo ne ego honestam debitamq; gratitudinem neglexisse vnquam videar, & si quid vtile reipublicæ præstitero, studiosa posteritas Illustrissimo Nomini Tuo dignas laudes referat. Primum ab adolescentia studium mihi fuit Geographia, in quo dum progrederer, adhibita naturali & geometrica speculatione, successu temporis admiranda inueni, non in geographia tantùm, sed in vniuersæ huius mundanæ machinæ constitutione, quorum multa hactenus à neminę perspecta sunt. Hæc in lucem dare cum sit institutum, à geographia putaui, adeoque ab ipsis Ptolomæi vetustissimis tabulis initium faciendum, quas Illustrissimæ C. T. in æternam memoriam dedicatas consecratasque opto & offero, precorque vt eiusdem protectionę à clancularijs inuidię morsibus deinceps, vt hactenus, defendar, quo concepta mundi mysteria aliquando ad perfectionem optatam deducere valeam, quæ vt grata doctis omnibus fore confido, ita Illustriss: Cel: Tuæ laudi danda spęro, quam diuina Maiestas quàm diutissime nobis incolumem seruare dignetur.

Duysburgi mensę Febr: 1578.

Illustriss: C. T.

subditissimus cliens

Gerardus Mercator.

PRAEFATIO IN SEQVENS TABVLARVM PTOLEMÆI OPVS.

VLTVM refert cum in omnibus veterum traditionibus, tum maximè in Geographia, antiquitatem illæſam inuariatamq; ſeruare: quum enim plurima inſint ſiue naturæ myſteria, ſiue latentium rerum ſignaturæ, ſiue habitudinum & proportionum certæ & exquiſitæ quædã, nec otioſæ rationes, quæ ignara poſteritas pro ſuo cuiuſque intellectu mutando emendandoq; facilè altioribus tenebris inuolueret, obſcuraret, corrumperet & annihilaret, maximè facillimeq; id in illuſtri illa plurimiq; facienda Ptolemæi Geographia committi, nemo eſt mediocris iudicij, qui ſi perpendat, non intelligat. Multa enim ſæcula à Ptolemæi, qui ſub Antonino Pio Imperatore vixit, tempore ad nos vſq; in ſummo ſtudiorum, maximè Geographiæ neglectu & ignauia pertranſiuerunt, in quibus regna omnia, populi, & vrbes à barbaris nationibus aut deleta, aut vaſtata mutataq;, nec medij temporis ſcriptoribus à veri ſitus nominumque obliuione & interitu vindicata ſunt, adeò vt ne decima quidem pars eorum, quæ apud Ptolemæum ſunt nominum, hodie ſuis locis certò & ſine omni controuerſia deſignari queat, quæ ſi quis vel in vniuerſum, vel parte aliqua caſtigare velit (nam Ptolemæus perfectam omnium ſymmetriam, præcipuè in particularibus locorum diſtantijs & ſitu nondum aſſequutus fuit) an non temerè & arroganter faciet illa tranſponendo, contrahendo, diſtrahendoue, quorum vtpote ignotorum ſitum diſtantiamq; haud nouit? Id verò dum quiſque pro ſua opinione auſus fuerit, quid aliud tandem ſequetur, quàm vt pro vno Ptolemæo multos habeamus, & quiſnam eorum ſit genuinus ignoretur? ſic tum deprauatæ antiquitatis verus perierit vſus, dum nihil penè ſit quod ipſius primi autoris eſſe ſtatuere poſſis, neque quid integrum quidue corruptum dinoſcere, proinde nec in recentiore caſtigatiusq; commenſurata tabula aſſumptorum locorum veterum ſitum argumentari vllo modo queas. Talis profectò (quod dolendum eſt) temeritatis nõ parum Ptolemæo noſtro accidit, quiſque in ſua patria ſibi nota loca ad veriorem à ſe mutuò diſtantiam reducere pulchrum putauit, interim vicinarum ciuitatum reſpectum & commenſurationem negligens, ac ſubinde plurimum vicians, alij oſcitanter exemplaria tranſſcribendo numeros corruperunt, alij quæ Ptolemæus ex obſeruatione aliorum rudi lib. 8. annotauit, ex ipſius numeris, tanquàm exactiùs quiddam reddituri, caſtigare auſi ſunt, ita temeraria in tam inſigni opere luſit audacia, etiam ipſa certiſſima emendandæ Geographiæ fundamenta violans & corrumpens, vt nulla ſit totius operis pars, quæ non plurimis mendis ſcateat, difficillimumq; ſit genuinum ab adulterino diſcernere. Accedit & noſtro ſæculo typographorum negligentia, vt duas tam clari operis æditiones per omnia conſentientes non inuenias. Hac in tam celebrem antiquitatem iniquitate motus, cum ex caſtigatis neotericis tabulis veterem Geographiam totis viribus illuſtrare eſſet inſtitutum, ante omnia neceſſarium duxi, vetuſtiſſimã hanc Ptolemæi, & quodãmodo à primis eius artis incunabulis per manus traditam Geographiam ad autoris mentẽ, quoad fieri poſſet, reuocare & reſtituere, ad quam prouinciam cõmodiùs ſubeundam, varias Ptolemaici operis æditiones, quæ diuerſorum eſſent autographorum exemplaria, conferendas eſſe viſum eſt neceſſarium. Quinque itaque quæ contingere poterant æditiones magis autenticas ad hoc delegi, quarum antiquiſſima anno 1409. à Iacobo Angelo ex græco ſermone in latinum conuerſa fuit, & Alexandro PP. S. dedicata, exſcripta autem ex ipſomet autoris autographo (quantum apparet) mandato Nicolai de Cuſa Cardinalis, is enim paulò pòſt, nimirùm anno Domini 1448. Cardinalis creatus fuit, mortuus autem 1464. cum nondum eam æditionẽ in complura exemplaria propagatam fuiſſe ſit veriſimile, & noluiſſet tantus eruditione & autoritate gratiaq; apud ſummum pontificem valens vir aliunde, quàm ex ipſo fonte hos latices haurire. Hoc Cuſani exemplar beneficio Reuerendiſſimi Illuſtriſſimiq́ue Principis Electoris Iacobi ab Eltz, Archiepiſcopi Treuirenſis, ſummi ſtudioſorum fautoris & Mecœnatis nactus ſum. Altera æditio ex eiuſdem Iacobi Angeli verſione eſt, ſed nonnullis locis, quantum apparet, caſtigata, ad græci codicis ne, vnde ille traduxerat, fidem, affirmare nequeo, tametſi ſuſpicer, impreſſa eſt Romæ anno 1490. cum tabulis in ære pro ea ætate elegantiſſimè exciſis, autor æditionis non additur, niſi fortè is ſit qui regiſtrũ alphabeticum in 8. Ptol. libros addidit, in quo ſub nomine Edeſſa ſe Genuam aliquoties peregrinatum ait, & ibi in laudem effigiei Chriſti, quam Veronicam appellant, hoc epigramma conſcripſiſſe.

Hanc rex effigiem Chriſto mittente recepit
Abgarus, hinc ſigna quàm patuere Dei
Latria debetur totum, cui ſumma per orbem
Poplitibus flexis ſupplicibus manibus
Ipſam ego perſpexi mambus tetigiq́ue Philippus,
Viuerem vt incolumis, cui pia thura dedi.

Vir apparet literatus & multæ lectionis, ac non mediocris iudicij, vt Angeli tranſlationem cum græco codice, imaginem cum exemplari conferre potuerit & emendare. Hanc editionem inuentu admodum raram mihi ſuppeditauit Ioannes Helman Agrippinas V. I. Licentiatus, vir doctus, antiquitatisq́ue ſummus cultor. Tertia æditio eſt ex verſione quidem Bilibaldi Pirckeymeri, ſed à Michaele Villanouano ad græca & priſca exemplaria recognita, & Lugduni anno 1535. impreſſa, quę cùm in numeris frequenter à duabus præcedentibus differat, & fideliùs excuſa ſit, quàm vt typographi oſcitantiæ id imputari poſſit, non dubiũ eſt, quin à diuerſi generis exemplari græco ad latinos traducta ſit. Quarta eſt ex verſione Ioannis Nouiomagi Coloniæ anno 1540. excuſa, quam etſi plus ſatis mendoſa ſit, tamen cum ſæpe admodum à reliquis omnibus in numeris differat, alterius iterum generis exemplar græcum imitari neceſſe eſt. Poſtrema eſt Ioſephi Moletij, qui verſionem Bilibaldi rurſus cum multis græcis codicibus diligẽter contulit. Ex tot vnius fontis diſtinctis deriuationibus ad primę ſcaturiginis certiorem explorationem verioremq́; conditionẽ perueniri poſſe nõ diffidebam, quũ omnes ex vno autographo eodem ſimul loco errare difficillimè cõtingat. Accedit vna Ptolemæi regula, quæ nobis adminiculo, & ad ipſam veritatem veluti directrix eſt, quam lib. 2. cap. 1. ſibi præſcribit

ſcribit, cum à ſiniſtris ad dextra, à ſuperioribus ad inferiora, hoc eſt ab occiduis ad orientalia, à borealibus ad auſtralia ſe ordine progreſſurum dicit, qui ordo duabus rationibus ſcribarum negligentia turbari poteſt, nominum tranſpoſitione, & numerorum permutatione aut alteratione, quarum cum illa difficiliùs committatur, hęc verò ſit pronior, quoties deſcriptionis ordo retrorſum abire deprehenditur, alterutram cauſam ſubeſſe neceſſe eſt, at poſteriorem pro maxima parte ſemper. Vt ſi conſtituto aliquo loco, verbi gratia in long: 35½. & lat. 28¼ borea, alter poſtea ſignetur in eadem longitudine aut minori, ſimulq; in eadem latitudine aut maiori vt in 34. 28¼. aut 34 29. aut 35 29¼. inuerſus erit ordo contra Ptolemæi regulam, quamobrem corruptela in numeris haud dubiè erit, niſi de locorum iuxta eas iuſta deſignatione conſtet, tum enim nominum tranſpoſitio pariter cum numeris arguenda venit. Ptolemæus enim non ſolùm in prouinciarum, ſed etiam in particularium regionum, & gentis cuiuſque peculiari deſcriptione hunc præfixum ordinem vbique obſeruat, niſi, quod rariſſimum eſt, alia ſubſit ratio euidens, quam ſuis locis indicabo, adeò vt cum in 1. Africæ tabula hunc quodam loco tranſcendit, id non ſine præmonitione faciat. Procedit autem in prouincijs notioribus per ſingulos populos, ordine ſibi præſcripto vnumquenque abſoluens, priuſquam ad alterum pergat, in minus notis, vbi ſubdiuiſiones nullas habet, vnum alterumúe latitudinis gradum à termino occiduo ad ortiuum continuè abſoluit, aut vnum alterumúe longitudinis gradum per totam tabulæ latitudinem à ſummo deorſum continuè perficit, reliquum deinde tabulæ ſimilibus ſpatijs emetiens. Illis igitur 5. exemplaribus ita vſus ſum, vt hanc Ptolemæi regulam quoad licuit inuiolatam ſeruarem, & quandiu à præſcripto ordine non recederent, plurium conſenſum, aut ſi verus locorũ ſitus cognitus etat, illud quod proximè huc accederet ſequerer, ſin verò contra ordinem numeri tenderent, & vnius alicuius longitudo, alterius aũt latitudo iunctæ ab ordine non diſſentirent, cõponere illos non dubitaui. Cùm enim plures vnũ exſcribunt codicem, difficulter, vt vnius dixi, in vno eodemq; numero errãt omnes, ſed manet apud aliquem, apud aliũ alterius partis veritas. Quęcunq; porrò ſic ex autoribus ſignari potuerunt, eorum non eſſe mihi reddendam rationem exiſtimo, quod è fonte ipſo ſiue vitio deriuata eſſe, vtpote ordini Ptolemæi conſentanea ſit veriſimillimum. Quoties verò ſiue in longitudine ſiue in latitudine aberrant ab ordine omnes, ſic vt nulla pro veritate compoſitio fieri poſſit, errorẽ vel ex cognito vero ſitu, vel ex numerorum falſa ci ſimilitudine, vel alia probabili cauſa, quin & veriſimili nonnunquã coniectura caſtigaui, horumq; omniũ rationẽ in fronte cuiuſq; tabulæ, ordine Ptolemæi cõſcriptionem proſequens reddidi, quo ne temerè vel vnum apicem mutaſſe, aut iniquè arrogata licentia in tam præclaro opere non ſatis fideliter egiſſe videar. Dedi autem operam vt quęcunque deſcriptioni Ptolemæi inſunt, in ipſis tabulis exhiberem, quo ne illa opus ſit, hiſtoriæ Geographiæque ſtudioſo, ſed quæ ad ſingula totius corporis membra pertinent, vnica imagine expreſſa pariter vno velut obtutu percipere poſſit, qua cauſa & naturę hiſtoriam, quã nonnunquam intermiſcet autor, ſuis locis adſcripſi, aut ſi is capax nõ eſſet, annotationibus adieci, quibus etiam, ne quid deſiderari poſſit, fluminum origines, quas ſine numeris recenſuit, addidi. Quæ 8. & poſtremo libro ſunt de inſigniorum vrbium longiſſimis diebus, earumque à meridiano Alexandrino diſtantia, quia ad digeſti in ſuas longitudines latitudinesque orbis terrarum demonſtrationem pertinent, nullo modo omittenda fuerunt, ſunt enim tum veterum ante tempora Ptolemæi, tum ipſius Ptolemæi, tum aliorum eius temporе obſeruationes & cœleſtibus factæ, ad quarum rationem inſigniorum per quamlibet regionem ciuitatum latitudines longitudinesq; ſe ordinaſſe confitetur lib. 8. cap. 2. Qui locus à Villanouano ſic intelligi videtur, quaſi ex priùs ſcriptis in toto volumine latitudinum & longitudinum numeris, dierum magnitudines diſtantiasque à meridiano Alexãdriæ ipſemet Ptolemæus collegerit, annotat enim errores in his commiſſos ex prioribus libris caſtigãdos eſſe, verùm ſi diligenter Ptolemæi rationes expendamus, contrariã eius ſententiã eſſe deprehẽdemus. Etenim cũ lib. 1. ca. 2. propoſitũ ſuũ eſſe dicat, noſtræ habitabilis orbẽ ita deſcribere, vt quàm maximè cũ veritate cõgruat, & ad talẽ inſtitutionẽ in primis peregrinationis hiſtoriã, q̃ peritorũ hominũ Geometricas cęleſtesq; obſeruationes exhibeat, neceſſariã eſſe, cæleſtes porrò obſeruationes geometricis multò certiores pfectioresq; exiſtere addat, hãc proculdubiò hiſtoriæ partẽ pro certiore vniuerſæ diſpoſitionis ſuæ fundamento aſſumpſit, quẽadmodũ & cap. 4. rationabile eſſe aſſerit, eũ qui Coſmographica tractare velit, ea loca q̃ per diligentiores obſeruationes deprehenſa ſunt, deſignationi ſuæ tanquam fundamẽta præſupponere, & cap. 5. hac ſe ingredi via ſatis apertè teſtatur. Rurſus quum cap. 4. paucas à veteſtioribus locorum latitudines longitudinesq; traditas quæratur, quòd ea ætate mathematicæ conſiderationes nõdum exactè perceptæ, nec multæ lunares defectiones eodem tempore obſeruatæ eſſent, adeoque cap. 5. recentioris obſeruationis hiſtoriam ſibi conſulendam atteſtetur, amplius & cap. 17. ab ijs qui ex Aegypto aut propinquis locis in Indiam nauigarunt, ac multo ibi tempore verſati ſunt, itemque ab Indis ipſis, qui inde in Aegyptum venerunt, multa per Indiam non ſolùm littoralem, ſed & interiorem vſque ad Auream Cherſoneſum & Cattigaram etiam particulariùs didiciſſe confiteatur, quis dubitet ipſum huiuſmodi mathematicas & cœleſtes obſeruationes paſſim à mercatoribus peritisque alijs viris factas aut perceptas quàm diligentiſſimè perquiſiuiſſe, proindè & Geographicæ conſcriptioni ſuæ tanquam certiſſimum fundamentum ſuppoſuiſſe? ſiquidem idipſum ſe facere lib. 7. cap. 5. clarè teſtatur. Quamobrẽ cum eam peregrinationis partem hiſtorica enarratione in prioribus libris non reddat, ſed ea in genere tantùm in primis ratiocinetur, & pro eius ratione locorum ſitus deinde numeris conſtituat, vt ex prologo 2. libri conſtat, certum eſt 8. lib. dierum magnitudines diſtantiasq; ſecundum longitudinem à meridiano Alexandriæ non ex præcedentibus numeris concinnaſſe, ſed ex obſeruationum traditionibus in pręmiſſæ conſcriptionis demonſtrationem congeſſiſſe, id conuincit & præcedentium numerorum differentia. enimuerò in 3. Europæ tabula Viennam Maſſiliam Lugdunum & Nemauſum in eadem omnes à meridiano Alexandriæ longitudinis diſtantia collocat, quum 2. lib. nequaquã eandem omnibus longitudinem adſcribat, ſed Nemauſum vno gradu occidentalibus Vienna, & 2½. Maſſilia ponat. Similiter tab. 5. Europæ Sacarbantiam Pannoniæ ſuperioris, & Iaderam Illyridis eiuſdem diſtantiæ notat, cum antea longitudinis differentiam graduum 2½ numeris ſignarit. Idem pluribus locis per tres orbis continentes eſt deprehendere, vt non è præcedentium librorum numeris has dierum magnitudines, diſtantiasq; à meridiano Alexandriæ collegiſſe, ſed è contrario ex his numeros illos compoſuiſſe ſit certũ. Quod porrò ab his numeri illi nonnunquam diſſentiant, in cauſa eſt obſeruationum cœleſtium imperfectio, quæ etiam doctiſſimis exercitatiſſimisque obſeruatoribus quandoque obrepit, circa quas prudenter agere Geographum oportet, vt dum aliæ in abundantia, aliæ in defectu peccant, nullis interim certioribus & indubitatis obſeruationibus admixtis, medium illarum ſequatur, & quantum his

quidem obſeruationibus addit, tantùm illis adimat, erroresque mediet, ne nimium in alteram partem à vero recedat, ſed illi propiùs accedat. Sic certiſſimas & irreprehẽſibiles obſeruationes, qualis eſt illa eclipſis obſeruatio Arbelis & Carthagine facta, primùm retinens Ptolemæus, in reliquis mediã quandã viã ſequutus eſt, prout regionum ſitus & profectionis reliqua hiſtoria patitur, & his quidẽ addidit, illis verò nonnihil ademit, quo longiùs ab obſeruationibus q̃ illas peccare contigit, recederet. Quod ſi ex præmiſſis long. & latit. numeris dierũ magnitudines ac diſtantias à meridiano Alexandriæ ſupputare fuiſſet inſtitutum, id nõ in paucis nobilioribus vrbibus, ijſq; nonnunquam in vno tabulæ angulo cumulatis, ſed in omnibus talibus, quin & in ignobilioribus quoque locis per reliquas tabulæ partes præſtitiſſet, quo per totam tabulæ æream huiuſmodi conditiones ſpectatori innoteſcerent, aut vno potiùs abaco vnaque regula omnium ſimpliciter locorum cœleſtem ex longitudinis latitudinisque numeris rationem percipere docuiſſet. Nunc verò nonnunquam nobilioribus locis præteritis, exiguas inſulas in hanc conſiderationem aſſumit, ſed celebrioribus nauigationibus frequentatas, vt geometricas cœleſtesque in his obſeruationes ſequutum eſſe ſit certiſſimum. Quamobrem grauiter peccauerunt, qui huic octauo libro lunam adhibere auſi fuerunt, errores enim huiuſmodi obſeruationum, dum qua parte peccent ignotum eſt, caſtigandi nulla certa ratio iniri poteſt, quam tamen temeritatem hic noſtro Ptolemæo multum detrimenti intuliſſe vel inde apparet, quòd in regionibus notioribus, magisque frequentatis, non in quibuſdam tantùm vrbibus, vbi fortè docti obſeruatores ſuperiorum non deerant, ſed per complures quæ in hunc catalogum referuntur ciuitates, adeò exquiſitè numerorum fracturis dierum magnitudines longitudinesque ab Alexandria notantur, adeoq; exactè ad præmiſſos longitudinis latitudinisque numeros accedunt. Non enim credibile eſt per maximam eorum qui recenſentur locorum partem vſque adeò perfectas obſeruationes habitas fuiſſe. Vtut autem hæc ſe res habeat, veriſimiliorem exemplariorum conſenſum ſequutus, cuique tabulæ ſuas obſeruationes cœleſtes, tanquam præcipuum Geographiæ membrum præſcripſi, quo Ptolemaici operis ratio, quam ſequutus eſt, per omnia præſens habeatur, & cum noſtri temporis hiſtoria Geographica conferri poſſit. Hactenus eorum quæ Ptolemæi ſunt, rationem habes lector, nunc quæ de meo addidi, ſubiungam.

Quęcunque numeris deſignat Ptolemæus, duabus tantum quantitate differentibus notis diſtinctionis cauſa ſignaui, vrbes, ciuitates, portus & vicos maiore orbiculo, reliqua omnia minore. Porrò ciuitates, quarũ 8. libro rationes mathematicæ deſcribuntur, duplici orbiculo notatæ ſunt, quo diſquiſitæ ſtatim appareant. Quæ autẽ alia ab exẽplaribus aut longitud. aut latitudine conſtituenda mihi erant, eorum ſingulorum cauſas cuiq; tabulæ prænotaui. In littorũ ductibus nihil prohibet eos anfractus, qui in recentioribus & nunc melius perquiſitis deſcriptionibus reperiuntur imitari, non enim poſtulat Ptolemæus à puncto in punctum ſemper rectas duci lineas, ſed ſatis eſt promontoria, portus, ſinus, oſtia fluminum, inſularum meditullia, ab ipſo deſignata ſuo loco reponere, reliquam autem littoris curuaturam iuxta veritatem vtcunque formare vtile eſt ad collationem veteris nouæque Geographiæ, eoipſo enim quæ loca quibus hodie reſpondeant, commonſtratur, & facilior ad interiora quoque comparanda, antiquitatesque in neotericis tabulis commonſtrandas via præbetur, quo etiam ſeruiunt fluminum, quorum oſtia tãtum notat, veriores decurſus ſignati. Et frequenter diligens veri littoris imitatio numerorum corruptelas manifeſtat, ac rectè caſtigandi occaſionem præbet, ideo ſtudiosè in hoc aduigilaui, vt littorum inſularumque veram formam, quatenus numeri autoris patiuntur, exhiberem. Antiquorum autem nominum cum neotericis comparationem & ſynonymiam huic operi intexere vt incommodum, ita & inconſultum fuit, non enim in hoc Ptolemæi opere multis modis imperfecto fieri id poteſt, & plures ſunt veteris Geographiæ nomenclaturæ apud alios autores, quorum ratio quoque habenda eſt, ita vt hoc inſtitutum opus per ſe requirat, nec Ptolemæo miſceri poſſit, donec in veram ſymmetriam, etiam particularium locorum, omnes eius tabulæ redigantur, quod Deo volente in tertio Geographicarum tabularum tomo quantum in me erit, præſtabo, in quo id operam dabo, vt qui hanc meam æditionem habuerit, vel ſine omni admonitione & indicio, ſola inſpectionis collatione loca Ptolemæi omnia dinoſcat, atque inde in recentioribus tabulis ſecundi tomi ipſemet digito deſignare ſtatim poſſit, ſynonymiamque addiſcere: proinde hic tantum Ptolemæi opus ſuæ antiquitati reſtitutum exhibere conſilium fuit, ante quam operam fruſtra collationis ſtudium ſuſcipere vanum erat. Regionum quæ in ſingulis tabulis à Ptolemęo deſcribuntur nomina, charactere capitali inſcripſi, circumiacentium autem regionum, quarum confinia illuſtrandi illarum ſitus cauſa adiunxi, alio minore literarum genere depinxi, quo quid cuique tabulæ ſit proprium internoſcatur. In deſcribendis meridianis latitudinumque parallelis Ptolemæi præſcriptum ſequutus non ſum, iubet ille in vnaquaque tabula pro ratione paralleli, qui per medium eius incedit, ad meridianum ſiue circulum maximum, gradus longitudinis gradibus latitudinis adaptare, meridianosque parallelos conſtituere, at quia ſic ſuprema tabulæ quæ verſus polum ſunt, nimium ſupra rationem ſphæræ in longitudinem expanduntur, contra ima quæ verſus meridiem ſunt, nimium contrahuntur, alium concepi modum, iuxta quẽ meridianorum parallelorumque poſitus, & ad inuicem habitudines, quàm proximè ad eam rationem quæ in ſphæra eſt, accedant. Latitudine tabulæ, conuenienti deſignata, eam in tot partes diuido, quot latitudinis gradus ſuſcepta tabula requirit, & aſſcriptis numeris parallelos per ſingulos latitudinis gradus duco, numerum deinde graduum latitudinis in quatuor æquas circiter partes diuido, duosque parallelos aſſumo, vnum qui quartam circiter graduum partem ſupra ſe relinquat, alterum qui tantundem proximè in imo tabulæ ſub ſe concludat, ita vt dimidium totius latitudinis graduum intra duos hoſce parallelos comprehendatur. Meridianum deinde medium tabulæ ita duco, vt rectus vtrique parallelo inſiſtat, à quo in vtroq; parallelo, iuxta illius ad meridianum rationẽ, gradus lõgitudinis in vtranq; partẽ circino cõſequenter deſigno, demum per vtriuſq; paralleli correſpõdentia ſigna meridianos duco, q̃ hinc inde magis minuſue ad medium illum meridianum inclinabuntur, prout latitudo tabulæ polo aut æquinoctiali propinquior fuerit. Exemplũ accipe in 10. tab. Europæ, in qua gradus ſunt latitudinis $8\frac{1}{2}$. nimirum extremi 34. & 42. $\frac{1}{2}$. ductis, ergo horum graduũ aſſumo 36. & 40. graduum parallelos, & ad rectos angulos his inſiſtentẽ meridianum duco per medium tabulæ, cui 50. numerum adſcribo, quòd is gradus lõgitudinis medio huius tabulæ cõpetat, poſtea expanſo circino in ternos aut quaternos gradus, qui iuxta rationem paralleli 40. graduum ad meridianum accepti ſint, vnum circini pedem in huius paralleli & meridiani medij ſectione conſtituo, eoque inde volutato, gradus longitudinis in vtramq; partem ſigno, idem deinde in altero parallelo 36. iuxta illius ad meridianum rationem, facio, duobusq; his parallelis in gradus longitudinis ſic diuiſis, à medio meridiano incipiens, reliquos meridianos ſigno in vtroque tabulæ latere,

in eo-

in eorumque Summis imisque extremitatibus, in limbo videlicet tabulæ, convenientes longitudinis numeros asscribo, atque ità juxtà Sphæricam proximè rationem distributa area, inscriptionem regionum aggredior. Hâc inscribendorum meridianorum formâ id efficitur, ut quantum in Summâ imâque tabulæ latitudine meridiani de Superâ Sphæricam rationem expandunt, tantundem in medio tabulæ contrahantur, quod in exiguo graduum latitudinis numero multum esse nequit, quantumcunque autem id sit, ea duorum parallelorum constitutione ità mediatur, ut locorum distantiis configurationibusque quas in Sphærâ fuerant habituri, quam minimum officiat. Rationem autem paralleli cujusque ad meridianum sic invenio. Sit *ABC* quarta pars circumferentiæ meridiani circuli sufficienti amplitudine ducta, quam in gradus 90 divido: sit que *D* centrum meridianæ & Sphæræ: *B* Polus mundi: *A* *D* Communis sectio meridiani & æquatoris: *DB* dimidium axis mundi.

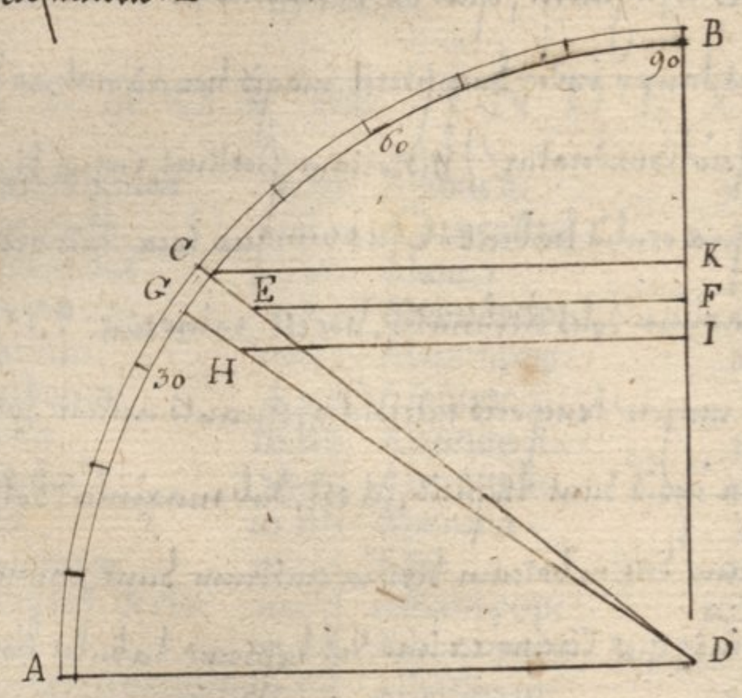

In hoc quadrante assumo latitudinem paralleli propositi, verbi gratiâ 40. in *C*, et duco lineam *C.D.* sumptis autem per circinum tribus vel quatuor gradibus latitudinis in tabula primum designatis, constituo unum ejus pedem in centro *D*, alterum demitto in lineam *CD*: & ubicunque incidit, quòd sit in *e*, ibi eodem manente priorem contrahо, donec *BD* lineam tangat, non secet, hoc est in *F* incidat, angulos rectos cum *BA*. faciens: ità jam contractus circinus, totidem gradus quot ex latitudine sumpseram, in parallelo 40 signandos, comprehendit. Rursùs circinum ad tres vel quatuor gradus latitudinis expansum infero in *GD* lineam, qua ad alterius paralleli 36, latitudinem ducta sit, et ibi ut prius contracto circino, donec in *H* consistens, *BD* lineam priore pede tangat ac non secet, habeo magnitudinem graduum in parallelo 36 signandorum. Hæc rationum inventio verbosâ demonstratione opus non habet: qui vel prima rudimenta geometriæ gustavit, facilè intelligit, circumferentiarum rationem ad invicem eam esse, quæ est diametrorum: proindè circumferentia paralleli 40 eandem esse rationem ad meridiani *ACB* totam circumferentiam, quæ est *CK* ad *AD*, sive ad *CD*. Item *EF* ad *ED* eandem esse rationem quæ est *CK* ad *CD* propter triangulorum *CKD* & *EFD* similitudinem. Quarè, cum *ED* tribus meridiani gradibus sit æqualis, erit et *EF* tribus longitudinis gradibus in parallelo 40 æqualis simili viâ in parallelo 36 demonstratur *HI* tres ibi gradus comprehendere. Hanc igitur duorum parallelorum rationem sequutus sum, quoties non contemnenda duorum inimique parallelorum in ratione ad meridianum differentia incideret: ubi verò exigua satis in his differentia erat, ut meridianorum inclinatione opus non esset, medium tabulæ parallelum pro meridianorum distantiâ, longitudinis que partibus determinandis assumpsi, meridianosque parallelos feci, quemadmodum in VII Europæ tabulâ

tabulâ videre licet. Nonnunquam item medium meridianum extrà tabulæ medium transtuli et parallelo-
longitudinum indices inæquali à summo imoque tabulæ spatio assumpsi, propter regionum, quæ in eâ tabulâ
describuntur, præcipuam partem à medio tabulæ declinantem, quam medio meridiano mediam secari, medioque
parallelorum interstitio comprehendi conveniet, ut quod in ambitu extremo crescit ex inclinatione meridianorum
vitium, longiùs à copiosiore descriptionis parte removeatur. In singulis porrò tabulis ad quorum parallelorum
meridianique rationem reliquos meridianos constituerim, inclinaverimque, propria ad hoc picta tabella annotavi,
quo de area cujusque symmetria, & conveniente pro recipiendâ descriptione fundamento inspectori constet.

Addidit Ptolemæus lib. VIII in quibus signorum partibus solem verticalem nanciscantur ea loca quorum
observationes mathematicas et cœlestes assignavit, quod ex observationis historiâ desumpsisse non existimo. Sed
indemonstratum de suo addidisse, ut tamen indè sumpserit, magis hoc ad naturam locorum quam ad terrarum situs
(qui in hoc opere potissimum et solus ferè consideratur) historiam pertinet, cujus si quis etiam hic delectetur specu-
-latione, is hanc unicam regulam præ oculis habeat. Quæcumque loca minorem habent latitudinem, sive
borealem sive australem, quàm sit maxima solis declinatio, hoc est, minorem 23 1/2 gradibus, ea bisanno solem
supra verticem habent, idque tanto majore temporis interstitio, quanto minor latitudo fuerit, ut sub æquatore
dimidius intercedat annus, quæ verò in ipsis sunt tropicis, id est, sub maximâ solis declinatione, semel tantùm verti-
-calem habent: quæ denique extrà hanc sive in boream sive in austrum sunt, nunquam solem in vertice vident.
Itaque ex ipsâ cujusque loci latitudine, quæ circino ex imo vel supremo tabulæ limbo rectà in locum expanso, indè
que in latere tabulæ latitudinis gradibus applicato sine negotio deprehenditur, statim obvium est, semel ne in anno,
an bis, an nunquam sol illius verticem attingat.

(Hoc in loco figuratur instrumentum.)

Quo autem, quibus in signis id fiat, et quantum dies hujusmodi solis positiones inter se distent, cognosci possit,
instrumentum hoc subjicere placuit, in quo A B arcus est circuli maximi, utramque declinationem usque ad
23 1/2 gradus continens C D & G H, scala sunt graduum ex A B, arcu huic ad æquidistantiam æquinoctialis
tractorum circumferentia super diametro E F ducta ecliptica est in signa et gradus divisa. Hujus instrumenti
hic erit usus. Quandò latitudo loci minor fuerit declinatione solis maxima, tum pes unus circini in E aut F, constituatur,
alter in latitudinem propositi loci extendatur, ità expansus circinus, uno semper pede æquinoctialem obtinente æquidis-
-tanter scala graduum promoveatur, donec alter pes in eclipticam inciderit: hic unus erit solis verticalis locus.
Deindè ulterius eodem cursu procedat circinus donec idem hic secundus pes iterum eclipticam tangat, circulum
jam egressurus: hic tunc alter erit verticem occupantis solis locus: quantum porrò hi loci inter se distent, arcus ecliptica
intermedius ostendet, qui si ex annuis ephemeridibus ad anni tempora conferatur, monstrabit quo die primum, quo
rursùs secundo verticem transiturus est sol, patefaciet.

INDICEM HVNC IN TRES CLASSES DISTINXI, IVXTA TRIMEMBREM CONTINENTIS ET TABVLARVM DIVISIONEM, NE AD SINGVLAS DICTIONES, Europæ, Africæ, Asiæq; notas repetere, memoriamq; inquirentis notarum multitudine grauare, cogerer, facilè enim nouerit lector, in qua continentis parte locus quilibet quærendus erit, quòd si nonnunquam dubitet, exiguus erit labor, tria indicis capita percurrere. Numerus nominibus additus tabulam eius partis, de qua agitur, notat, literæ illum sequentes, locum in tabula designant, circa quem propositum nomen reperitur, prior litera iuxta longitudinem tabulæ in suprema aut ima eius parte sumenda est, posterior iuxta latitudinem in alterutro latere, ex illa lector descendes ascendésue rectà, donec in transuersum hanc è regione habeas, ibi stante digito aut stilo, proxima circumquaque loca dispice, & continuo quæsitum nomen inuenies. Appellationes sæpe recurrentes breuitatis causa pauciſsimis literis comprehensæ sunt, ciu: ciuitatem signat, pop: populum, pr: promontorium, por: portum, m: montem, col: coloniam, fl: fluuium, reg: regionem, ins: insulam, leg: legionem, emp: emporium.

Magnæ regiones quæ proprias habent tabulas, sine literis numerum tabulæ solùm adiunctum habent. Quoties nomen numero literisque caret, præcedentes illi seruiunt.

EVROPAE INDEX.

A Bacena 7.gb
A Abarimus 10.de
Abdara 2.df
Abdera 9.ef
Abea 10.df
Abella 6.gd
Abellinum
Abilunum 4.df
Abnobij m: 4.ce
Abricatui pop: 3.cc
Abrieta 9.aa
Absorrus ins: & ciu: 5.dc
Abudiacum 5.bb
Abula 2.ed
Abus fl: 1.dd
Abystrum 6.ge
Acanthus 10.eb
Acarnanum 10.dd
Accetani pop: 2.gc
Acci 2.ee
Accipitrum ins: 7.ad
Accusiorum col: 3.de
Acedum 6.db
Achaia reg: 10.ed
Achaia propriè dicta reg: 10.de
Achelous fl: 10.dd
Acheron fl: 10.cc
Achilleus cursus 8.df
Acibi pop: 8.dc
Acinipo 2.ce
Acithius fl: 7.fd
Acmonia 9.cc
Acra 8.ee
Acree 7.hd
Acria 10.ef
Acriphia 10.fd
Acritas pr: 10.df
Acroceraunia iuga 10.bc
Actium 10.cd
Actium pr: 6.bd
Acumincum leg: 5.gb
Adeba 2.gd
Adra 5.fc
Adrabe campi 4.df
Adria 6.fc
Adriaticum mare 6.hf
Adriaticus sinus 6.fb
Aduacutum 3.da
Adulas mons 5.ab
Adulas mons 6.ba
Aeantium 10.ec
Aeculanum 6.gd
Aedessa 10.db
Aedipsus 10.fc
Aegea 10.db
Aegialis reg: 10.ed
Aegina ins: & ciu: 10.fd
Aegira 10.ed
Aegitharsus extrema 7.fd
Aegium 10.dd
Aegusa ins: 7.ed
Aeluæones pop: 4.fc
Aemiliana 2.dd
Aeminium 2.cc
Aemus m: 9.de
Aenos 9.ff
Aenus fl: 5.cb
Aeoli ins: 7.fb
Aequiculi pop: 6.ec
Aequum col: 5.gd
Aesaronensij pop: 7.bc
Aesernia 6.fd
Aesis 6.db
Aesisium 6.ec
Aestræi pop: 10.cb
Aestræum
Aethala ins: 6.bc
Aetna 7.hc
Aetna m:
Aex 6.fc
Agarum pr: 8.ee
Agarus fl:
Agathapolis 3.cf
Agatha ins: & ciu:
Agathyrium 7.gb
Agathyrsi pop: 8.db
Agendicum 3.cd
Aginnum 3.bd
Agragantinum emp: 7.gd
Agragas
Agrippinensis 3.eb
Aguntum 5.db
Agurium 7.gc
Alaba 2.ed
Alabus fl: 7.hc
Alata castra 1.ec
Alauna 1.ec
Alauni pop: 5.cb
Alaunij pop: 8.ec
Alaunus m:
Alaunius fl: 1.df
Alaunus fl: 1.dc
Alauona 2.fc
Alba 2.fb
Albani pop: 10.bb
Albanopolis
Albanus m: 5.dc
Alba Pompeia 6.bc
Albaugusta 3.ef
Albiana 6.be
Albingaunum 10.de
Albiniminium
Albion ins: 1. tab:
Albis fl: 4.cb
Albocella 2.db
Albocensij pop: 9.bc
Alcimoennis 4.cf
Aleria col: 6.be
Alesa 7.fc
Alesum 4.bd
Aleta 5.gd
Aleta 7.fc
Alete
Aletium 6.he
Alexandriaræ 8.ec
Alfabucelis 6.fc
Aliacmon fl: 10.cb
Al artus 10.fd
Aliartus altera 10.de
Alista 6.be
Alisus 4.dc
Allifa 6.gd
Allobroges pop: 3.de
Almena reg: 10.cc
Alociæ ins: 4.da
Alona 2.ee
Alontium 7.gb
Alopetia ins: 8.fd
Alorus 10.da
Alpes montes 3.ef
Alpes Cotiæ 6.ab
Alpes maritimæ
Alpes Graiæ 6.ba
Alpheus fl: 10.de
Alsium 6.ed
Alternia 2.dd
Altinum 6.da
Aluca 6.bd
Aluta fl: 9.dd
Aluum 6.ea
Amaci pop: 2.db
Amadoca 8.de
Amadoca palus
Amadoci m:
Amadoci pop:
Amanteni pop: 5.fb
Amantia 10.bc
Amantia altera
Amarynthus 10.gd
Amasia 4.cd
Amasius fl: 4.bc
Ambiani pop: 3.cb
Ambidrani pop: 5.db
Ambilici pop: 5.cb
Ambisna 2.eb
Ambisontij pop: 5.cb
Ambracia 10.cc
Ambracius sinus
Ameria 6.ec
Amiternum 6.fc
Ammęa 2.cd
Ampelos extrema 10.hf
Ampelus extrema altera 10.eb
Amphaxitis reg: 10.eb
Amphilochia reg: 10.cc
Amphimalis sinus 10.ff
Amphipegus pr: 10.bd
Amphipolis 10.da
Amphisa 10.dd
Amutrium 9.ec
Ana fl: 2.ae
Anabis 2.gc
Anabum 4.ff
Anagnia 6.fd
Anaphlystus 10.fd
Anarti pop: 9.ca
Anartophracti pop: 8.be
Anatili pop: 3.df
Anaunium 6.cb

Anchialus 9.gd
Ancona 6.eb
Ancrina 7.gd
Andariſtus 10.cb
Andecrium 5.gc
Andelus 2.fb
Anderedum 3.be
Andiantes pop: 5.fb
Andomatunum 3.ed
Anduætium 4.ef
Angili pop: 4.cc
Angolus 6.fc
Angriuarij pop: 4.cc
Antecuia 2.eb
Anthedon 10.fd
Anticyrrha 10.ed
Antigona Pſaphara 10.eb
Antigonea 10.da
Antigonia 10.bc
Antipolis 3.ef
Anthirium pr: 10.dd
Antiueſtæum pr: 1.bf
Antium 6.ed
Antraca 2.db
Aorſi pop: 8.eb
Apeneſte 6.hd
Apenninus m: 6.bb
Aphrodiſias 9.ff
Apollonia 9.gd
Apollonia 10.bb
Apollonia 10.db
Apre col: 9.fc
Apſalus 10.ca
Apſus fl: 10.bb
Apteria 10.ff
Apuli Daunij pop: 6.hd
Apuli Peucetij pop: 6.he
Apulum 9.db
Aquæ Auguſtæ 3.ae
Aquæ Calidæ 1.ce
Aquæ Calidæ 2.cb
Aquæ Quintianæ.
Aquæ Leæ.
Aquæ Cuacernorum 2.cc
Aquæ Calidæ 2.gc
Aquæ Hypſitanæ 7.ac
Aquæ Leſitanæ 7.bd
Aquæ Neapolitanæ.
Aquæ Sextiæ col: 3.df
Aquileia 6.da
Aquilonia 6.gd
Aquincum 5.fa
Aquinum 6.fc
Aquitania reg: 3.bc
Aquitanicus oceanus 3.ad
Arabriga 2.bd
Arachthus 10.dd
Arachthus fl: 10.cc
Araducta 2.bb
Araducta altera 2.cc
Aræ flauiæ 4.cf
Arandis 2.be
Arar fl: 3.de
Arauiſci pop: 5.fa
Araurius fl: 3.cf
Arauſiorum col: 3.de
Arazona 5.fc
Araxus extrema 10.dc
Arba 5.fc
Arcadia regio 10.dc
Arcilacis 2.ec
Arcilacis 2.ce
Arcina 9.dc
Arcobadara 9.ea
Arcobriga 2.fc
Arcobriga 2.bd
Ardea 6.ed
Ardotium 5.ec
Aredate 5.cb
Arelatum col: 3.cf
Arenoſum littus 6.bc
Arethuſa 10.ea
Areti pr: 7.bb
Aretium 6.dc
Argelia 4.dd
Argen fl: 3.bb
Argenomeſcum 3.ea
Argenteola 2.db
Argentius fl: 3.ef
Argentoratum 3.ec
Argentuaria 3.ed
Argenum pr: 7.hc
Argia reg: 10.ec
Argidaua 9.cc
Argirutum 5.ec
Argita fl: 1.cb
Argoda 8.cf
Argolicus ſinus 10.ec
Argos
Argos 10.dc
Aricia 6.ed
Arietis frons promontorium 8.ef
Ariminum 6.db
Aritium 2.bc
Arminiacum 5.he
Arna 6.ec
Arniſſa 10.bb
Arnus fl: 6.dc
Arpij pop: 9.ga
Arpis 9.gb
Arrhibantium 9.ce
Arrolus 10.da
Arſa 2.ce
Arſi 2.fd
Arſia fl: 5.dc
Arſia fl: 6.ea
Arſicua 4.fe
Arſonium 4.fd
Arſyetæ pop: 8.ae
Artabri pop: 2.aa
Artabrorum por: 2.ba
Artacina 10.ff
Artaunum 4.be
Arthemidis fanum 10.gd
Arthemidis fanum alterũ.
Artigis 2.de
Artobriga 5.ba
Aruci 2.be
Arucia 5.ec
Aruerni pop: 3.be
Arunda 2.be
Arunij pop: 3.bc
Arzos 9.fe
Arzus fl: 9.ge
Aſanca 4.fe
Aſapus 10.ef
Aſcalingium 4.cc
Aſcaucalis 4.fc
Aſcerris 2.gc
Aſciburgium 4.bd
Aſciburgius m: 4.ec
Aſcrouium 5.gd
Aſculum 6.fc
Aſinæ 10.ce
Aſindum 2.bf
Aſine 10.df
Aſiſia 5.fc
Aſius fl: 6.eb
Aſopus fl: 10.ed
Aſopus fl: 10.fd
Aſyla 2.ce
Aſſerus 7.gc
Aſſo 2.ed
Aſſorus 10.db
Aſta 2.bf
Aſta col: 6.bc
Aſtacus 10.dd
Aſtan æſtuarium 2.bf
Aſtica reg: 9.gd
Aſtrum 10.ee
Aſturia 2.db
Aſturica Auguſta
Aſtygis 2.ce
Atalantes Neſium 10.fc
Atax fl: 3.cf
Atella 6.gd
Aternus fl: 6.gc
Ateſta 6.db
Athamantes pop: 10.dd
Athenæ 10.fd
Athenienſium por: 10.ee
Atheſis fl: 6.cb
Athos m: 10.eb
Athoſa ciu: & pr: 10.ea
Athyra fl: 9.ge
Atina 6.fc
Atinum 10.cc
Atrax 10.dc
Atrebatij pop: 1.ce
Atrebatij pop: 3.cb
Atria 6.db
Atrianus fl:
Attacum 2.fc
Attica reg: 10.fd
Aturius fl: 3.ac
Auanticum 3.ee
Auaricum 3.cd
Auarini pop: 8.ae
Auarpi pop: 4.ec
Auarum pr: 2.bc
Aucula 6.dc
Audantonium 5.db
Audicani pop: 3.bc
Auenniorum col: 3.cf
Aufidena 6.gc
Aufidus fl: 6.hd
Augea 10.eb
Auguſta 3.be
Auguſta Batienorum 6.bb
Auguſta emerita 2.cd
Auguſta Prætoria 6.bb
Auguſta Rauracum 3.ed
Auguſta Romanduorum. 3.dc
Auguſta Taurinorũ 6.bb
Auguſta Triuerorum 3.dc
Auguſta Veſſonum.
Auguſta Vindelicorũ 5.bb
Auguſtia 9.eb
Auguſtoboda 3.dd
Auguſtobriga 2.cc
Auguſtobriga 2.eb
Auguſtodunum 3.dd
Auguſtonemetum 3.be
Auguſtoritum 3.bc
Auia 6.fc
Aulircij Cenomanni pop: 3.cc
Aulircij Diaulitæ pop: 3.bc
Aulircij Eburaici pop: 3.cc
Aulis 10.fd
Aulon nauale 10.bb
Aulona 5.dc
Aureus m: 6.bd
Auſa 2.gc
Auſancala 5.fc
Auſcij pop: 3.be
Auſoba fl: 1.bb
Auteri pop: 1.bc
Authetani pop: 2.gc
Autricum 3.cc
Autrigones pop: 2.eb
Auus fl: 2.bc
Auxanum 6.gc
Axiacus fl: 9.ga
Axima 6.ba
Axiopolis 9.fc
Axius fl: 10.ca
Azagarium 8.de
Azali pop: 5.db
Azorium 10.cc
Azylea 10.dd

B.

BAcaſis 2.gc
BBadatium 8.ef
Bæcula 2.gc
Bædij pop: 2.cb
Bælon 2.bf
Bælon fl:
Bænochemæ pop: 4.ed
Bærus 10.db
Bæſippo 2.c
Bætica Hiſpania 2.ce
Bætiræ 3.cf
Bætis fl: 2.bf
Bætulon 2.gc
Baganum 3.db
Balaria 2.ef
Balatoni pop: 6.be
Balda 2.cf
Balearicum mare 2.gd
Balearides inſ:
Balſa 2.ae
Banatia 1.eb
Barbarium pr: 2.bd
Barbeſola 2.cf
Barbeſola fl:

Barcinon 2.gc
Bargiacis 2.db
Baria 2.ef
Barium 6.he
Barnacis 2.dd
Barum 2.ca
Baſcontum 2.fb
Baſſi 2.gc
Baſſiana 5.gc
Baſternæ pop: 8.de
Baſtitani pop: 2.ee
Baſtuli Pini pop: 2.cf
Bataui pop: 3.ea
Batauodurum 3.ea
Bateni pop: 4.ed
Bathis fl: 7.fd
Bathynius fl: 9.ge
Baubota 6.he
Bechuni pop: 6.ca
Bedacum 5.cb
Bedunca 2.db
Bedunenſes pop:
Belgæ pop: 1.ce
Belgica Gallia 3.tab:
Belia 2.fd
Beliſama æſtuarium 1.dc
Bellouaci pop: 3.ca
Belſinum 2.fc
Belunum 6.ca
Benacus lacus 6.cb
Beneuentum 6.gd
Benlauni pop: 5.bb
Bennica reg: 9.ee
Bentiſcus m: 10.da
Beodurum 5.bb
Berbis 5.fb
Berceteſius m: 10.cb
Beretra 6.fc
Berga 10.da
Bergidium Flauium 2.cb
Bergidum 2.fc
Bergium 4.ce
Bergonium 6.cb
Bergula 2.ee
Bergula 9.ge
Berguſia 2.gb
Bermius m: 10.dc
Bernaba 2.fc
Berones pop: 2.eb
Berroea 10.db
Berta 10.da
Beſeda 2.gc
Beſſica reg: 9.ee
Biatia 2.de
Bibacum 4.cf
Bibali pop: 2.cb
Bicurgium 4.dd
Biduceſij pop: 3.bb
Biephi pop: 9.bb
Bieſſi pop: 8.be
Bigerra 2.ed
Bij pop: 5.db
Bilbilis 2.fc
Biniana 2.de
Bioea por: 7.bd
Biracellum 6.cc
Birgus fl: 1.bc
Biſaltia reg: 10.da
Biſantha 9.ge
Biſcargis 2.fc
Biſthonis lacus 9.ff
Biturgia 6.ec
Bituriges Cubi pop: 3.cd
Bituriges Vibiſci pop: 3.ae
Bituris 2.fb
Bium 10.dc
Blanda 2.hc
Blanda 6ge
Blani pop: 1.bb
Blanona 5.gc
Blaſcon inſ: 3.df
Blemmina 10.ee
Blera 6.ec
Boactus fl: 6.cc
Boæ 10.ef
Boagrius fl: 10.ec
Boderia æſtuarium 1.ec
Bodini pop: 8.ce
Bocon 8.ef
Boeotia regio 10.fd
Bogadium 4.cd
Boianum 6.fc
Boi Galli pop: 6.db
Bolentium 5.eb
Bolerium pr: 1.bf
Bondelia 6.cc
Bonna 3.eb
Bononia 5.eb
Bononia 6.db
Bonus por: 8.ef
Borbetomagus 3.ec
Boreum pr: 1.bb
Boruſci pop: 8.eb
Boryſthenis inſ: 9.ha
Boryſthenes fl: 8.dd
Boryſthenes ciu: 8.de
Boſa 7.ab
Boſphorus Thracius 9.ge
Brætara Auguſta 2.bb
Bragodurum 5.ab
Brandina 10.cf
Brannogenium 1.cd
Brauum 2.eb
Bregetium 5.ea
Bremenium 1.dc
Bretena 6.ca
Bretolæum 2.bd
Breuci pop: 5.gc
Breueomagus 3.ec
Breuni pop: 5.bb
Brigantes pop: 1.bc
Brigantes pop: 1.dc
Brigantium 5.ab
Brigantium 6.bb
Brigecini pop: 2.db
Brigetium
Britannicus Oceanus 1.cf
Briuates portus 3.bc
Brixantæ pop: 5.ab
Brixellum 6.cb
Brixia.
Brodentia 4.ef
Brunduſium 6.he
Brutij pop: 6.gf
Buba 6.hd
Bubinda fl: 1.cb
Bucephalum por: 10.ee
Bucra extrema 7.hd
Budinus mons 8.dc
Budorgis 4.ee
Budorigum 4.ed
Budoris 4.be
Budorus fl: 10.gd
Buguntæ pop: 4.ec
Bulenſij pop: 9.gc
Bulia 10.ed
Bullæum 1.ce
Bullis 10.bb
Bulua 5.hd
Bunitium 4.eb
Bura 10.ed
Burdigala 3.be
Burdua 2.cd
Burgiones pop: 8.cd
Burnum 5.fc
Burredeenſij pop: 9.db
Burſada 2.ed
Burtina 2.fc
Buſactores pop: 4.cc
Buthrotorum ſinus 10.bc
Butrium 6.db
Buxentum 6.ge
Byces palus 8.ef
Bycus fl: 8.ee
Bytila 10.ef
Byzantium 9.ge
Byzia 9.gd

C.

CAbelliorum col: 3. d e
Cabullinum.
Cabyla 9.dg
Cacyrum 7.gd
Cadurci pop: 3.bd
Cænc 10.ef
Cænica reg: 9.gd
Cænomanni pop: 6.cb
Cænus fl: 3.df
Cæpori pop: 2.cb
Cære 6.ed
Cæriana 2.be
Cæſada 2.ec
Cæſarauguſta 2.fc
Cæſaris aræ 8.fc
Cæſarodunum 3.cd
Cæſaromagus 3.ca
Cæſiæ littus 6.bd
Cætaria 7.fd
Cætobrix 2.bd
Calabri pop: 6.he
Calacta 7.fc
Caladunum 2.cb
Calagorina 2.fb
Calaris 7.bd
Calaritanus ſinus.
Calatum 1.dc
Calduba 2.cf
Caleacte 10.gd
Caledonia ſylua 1.eb
Caledonij pop:
Calegia 4.dd
Cales 6.fd
Caletæ pop: 3.cb
Caleua 1.de
Calicula 2.ce
Calicula 2.de
Calindoea 10.db
Calipos fl: 2.be
Caliſia 4.fd
Callaici Lucenſij & Brecarij pop: 2.cb
Callatia 9.gc
Callidromus 10.dc
Callipolis 9.gf
Calliteræ 10.da
Calpe m: 2.cf
Calpurniana 2.de
Caluconespop: 4.dc
Calucones pop: 5.ab
Calydon 10.dd
Camani pop: 4.dd
Camara 10.gf
Camarica 2.eb
Camarina 7.hd
Camarinum 6.ec
Cambetum 2.cc
Cambodunum 5.bb
Campani pop: 6.fd
Camudolanum 1.de
Camulodunum 1.dd
Canaca 2.be
Canaluij m: 10.cb
Canaſtræum promontorium 10.eb
Candanum 9.aa
Canduum 4.cd
Canentellus fl: 3.ad
Cantabricus Oceanus 2.da
Cantæ pop: 1.fb
Cantij pop: 1.de
Cantium promontoriũ.
Cantioebis 4.ce
Canuſium 6.hd
Capara 6.cc
Capaſa 2.cd
Caphareus pr: 10.gd
Capra 6.fc
Capraria inſ: 6.cc
Capua 6.gd
Capycium 7.gb
Caracca 2.ed
Caracodes por: 7.ac
Carbantorigum 1.db
Carbones pop: 8.ea
Carca 2.de
Carcaſo 3.cf
Carcine 8.ef
Carcinitus ſinus.
Carcinitus fl: 8.de
Cardamyle 10.ee
Cardia 9.gf
Carenſij pop: 7.bb
Careotæ pop: 8.eb
Careſſus 10.gd
Carini pop: 1.fb
Cariones pop: 8.dd
Carioſſa 2.bc

Caristi pop: 2.fb
Caritni pop: 4.be
Carni pop: 6.da
Carnonacæ pop: 1.fb
Carnus 5.eb
Carnutæ pop: 3.cd
Caroea vicus 8.fd
Caronia 10.ec
Caronium 2.ca
Carpatus m: 9.ca
Carpetani pop: 2.dc
Carpiani pop. 8.ce
Carpis 5.fa
Carpudemum 9.fd
Carrabia 10.db
Carraca 6.ca
Carrodunum 4.fd
Carrodunum 5.bb
Carrodunum 5.eb
Carrodunum 8.be
Carscoli 6.cc
Carsidaua 9.fa
Carsum 9.gc
Carteia 2.cf
Carthago noua 2.ee
Carthago vetus 2.fc
Carthea 10.gd
Caruancas mons 5.cb
Carystus 10.gd
Casalus sinus 6.bd
Casandra 10.eb
Casilinum. 6.fd
Cassiope 10.cc
Cassiopea reg:
Cassiope por: 10.bc
Cassiope ciu: & pr:
Cassiterides insul: 2.ba
Castellani pop: 2.gc
Castellum 3.da
Castrum 6.fc
Castrum nouum 6.ed
Castulon 2.de
Casurgis 4.ee
Catana col: 7.hc
Catanei pop:
Cataractus fl: 10.gf
Catraleucos 2.bd
Caturactonium 1.dc
Caturiges pop: 6.bb
Catyeuchlani pop: 1.dd
Cauari pop: 3.de
Cauca 2.dc
Caucana por: 7.hd
Cauchi pop: 4.cb
Cauci pop: 1.bc
Cauconesij pop: 9.fa
Caunos insul: 1.de
Caurium 2.cd
Cecilia gemiliana 2.cd
Cecila 2.de
Cedris fl: 7.bc
Celebentij pop: 6.bd
Celia 5.db
Celia 6.he
Celmantia 4.ef
Celnius fl: 1.fc
Celsa 2.gb
Celsitani pop: 7.ac
Celtiberi pop: 2.ed
Celtici pop: 2.bd
Celydnus fl: 10.bc
Cemeneleum 6.ac
Cemmenorum m: 3.ce
Cenabum 3.cd
Cenæum pr: 10.fc
Cenchree nauale 10.ed
Cenelata 6.bd
Cenestum 6.be
Cenion fl: 1.bf
Centurinum 6.bd
Centuripa 7.gc
Cephalenia insul: & ciu: 10. c d
Cephalœdis 7.fc
Cephalonesus 8.ef
Cephisus fl: 10.dc
Cepiana 2.bd
Ceraunij pop: 5.fc
Ceressus 2.gc
Cerontes pop: 1.eb
Cerretani pop: 2.gb
Cersunum 6.bd
Certissa 5.fb
Ceruaria 2.de
Ceruini pop: 6.bd
Cerynthus 10.gd
Cesena 6.db
Cessero 3.ce
Cetius m: 5.db
Chabrius fl: 10.db
Chæmæ pop: 4.cc
Chalcidica reg: 10.eb
Chalcis 10.fd
Chalcis 10.dd
Chaleus
Chali pop: 4.da
Chalusus fl: 4.dc
Chaonia reg: 10.bc
Charax 8.ef
Charidemum pr: 2.ef
Charmona 2.ce
Charudes pop: 4.da
Chattæ pop: 4.dd
Chelonites pr: 10.ce
Chelonites sinus.
Cheronea 10.ed
Chersinus fl: 8.db
Chersonesus 7.bd
Chersonesus 7.hd
Chersonesus 8.ef
Chersonesus 10.dd
Chersonesus 10.gf
Chersonesus Thracię 9.gf
Chersonesus extrema 10. f d
Chersonesus 10.fe
Chersonesus 10.ff
Chersonesus extrema 10. g d
Chertobalus 5.ea
Cherusci pop: 4.dd
Chete 10.eb
Chetuori 4.de
Chida fl: 7.fc
Chinna 5.hd
Chios insul: & ciu: 10.ge
Chretina 2.bd
Chrones fl: 8.cc
Chuni pop: 8.de
Chyretiæ 10.dc
Cia insul: 10.gd
Ciabrus fl: 9.dd
Ciagisi pop:
Ciamum pr: 10.ff
Cibalis 5.fb
Cilini pop: 2.cb
Cimbri pop: 4.ea
Cimbrica Chersonesus 4. d a
Cimmerium 8.ef
Cimmerius Bosphorus.
Cimolis insul: & ciu: 10.ge
Cinna 2.gd
Circeum pr: 6.fd
Circidius fl: 6.bd
Cirrha 10.ed
Cisamus 10.ff
Cistoboci pop: 9.ea
Citarius m: 10.db
Chatharistus pr: 3.df
Claternæ 6.db
Claudiomerium 2.ba
Claudiuium 5.cb
Claudos insul: & ciu: 10.ff
Cleone 10.ee
Clepidiana 8.cf
Cliternum 6.ec
Clitor 10.ee
Clodianus fl: 2.hc
Clostra 6.ed
Clota æstuarium 1.db
Clunia col: 2.ec
Clunium 6.bd
Clusium 6.dc
Clusium 6.gd
Cnema 8.ee
Cnemides 10.fc
Cobandi pop: 4.db
Coela Euboeæ 10.gd
Coelerini pop: 2:bc
Coeletica reg: 9.fe
Coeliobriga 2.bc
Coenenum 4.db
Coestobocchi pop: 8.cd
Cogni pop: 4.ed
Colancorum 4.ec
Colania 1.dc
Colarnum 2.cd
Coletiani pop: 5.eb
Collentum 5.fd
Colone 10.df
Columbarium pr: 7.bb
Comenij pop: 5.gc
Comidana 9.eb
Commoni pop: 3.df
Complutica 2.cb
Complutum 2.dc
Compsa 6.ge
Comum 6.bb
Comyasèni pop: 6.be
Concana 2.ea
Concordia 2.cd
Concordia 6.da
Condabara 2.fd
Condate 3.cd
Condiuincum 3.cc
Confluenta 2.dc
Consentia 6.gc
Consuantæ pop: 5.bb
Contestani pop: 2.ee
Contributa 2.ce
Copæ 10.ed
Coracensij pop: 7.ab
Corax 8.ef
Corax m: 10.dd
Corconti 4.ec
Corcyra nigra insul: 5.ge
Corcyra insul: & ciu: 10.bd
Corda 1.db
Corduba 2.de
Corfinium 6.gc
Coria 1.db
Coricum 6.ed
Coridorgis 4.de
Corine 10.de
Corinium 1.ce
Corinium 5.fc
Coriondæ pop: 1.bc
Coritani pop: 1.dd
Cornabij pop: 1.dd
Cornabij pop: 1.fb
Cornacum 5.gb
Cornensij pop: 7.ac
Cornus.
Corpialica reg: 9.ge
Corpicensij pop: 7.bc
Corone 10.df
Coronea 10.ed
Corsica insul: 6.tab:
Corsij pop: 7.bb
Corticata 2.ce
Cortona 6.dc
Corycus pr: 10.ff
Corynthiaca reg: 10.ed
Corynthus.
Coyphasium pr: 10.ce
Cossæ 6.dc
Cossium 3.be
Cotensij pop: 9.eb
Cottæobriga 2.cc
Cotyrga 7.gd
Cougium 2.dc
Cratas m: 7.fd
Cremona 6.cb
Creones pop: 1.eb
Crepsa 5.dc
Creta insul: 10.tab:
Creticum mare 10.ge
Creusa 10.ed
Crissa.
Crithea 9.gf
Criu metopon 10.ff
Crociatonum 3.bb
Cronius mons 10.ee
Croton 6.he
Crybisi pop: 9.fc
Ctemene 10.dc
Ctenus por: 8.ef
Cuacerni pop: 2.cc
Cumæ 6.fd
Cuniocharium pr: 7.bd

Cunusi-

Cunusitani pop: 7.bc
Cupra maritima 6.fb
Cupra montana 6.ec
Curcum 5.ec
Curgia 2.be
Curia 1.dc
Curianum pr: 3.ae
Curicta inſ. 5.dc
Curicum.
Curiones pop: 4.ce
Curnonium 2.fb
Curſus 2.ce
Curta 5.fb
Cyaneæ inſ: 9.hd
Cyclades inſ: 10.gd
Cydonis 10.ff
Cylla 9.gf
Cyllene nauale 10.de
Cynoſura pr: 10.gd
Cynus 10.fc
Cypariſſæ 10.de
Cypariſſum pr:
Cypera 10.dc
Cyphanta 10.ee
Cyphanta por:
Cypſella 9.fe
Cyrius 10.db
Cyteinium 10.dc
Cyteum 10.gf
Cythera inſ: & ciu: 10.ef
Cytheron mons 10.ed
Cythnus inſ: 10.gd
Cytni pop: 5.ea

D.

DAbrona fl: 1.bc
Dacia reg: 9. tab:
Daciati pop: 3.ef
Dactonium 2.cb
Damania 2.fd
Damnij pop: 1.db
Damonium pr: 1.bf
Dandaca 8.ef
Danduti pop: 4.dd
Danteletica reg: 9.de
Danubius fl: 4.bf
Dardania reg: 9.ce
Darin fl: 5.fb
Dariorigum 3.bc
Darni 1.cb
Daruernum 1.de
Darus fl: 5.fb
Datij pop: 3.be
Daulia 10.bb
Daulis 10.ed
Daurſij pop: 5.gc
Dauſdana 9.fc
Debonia 10.bb
Deborus 10.cb
Delium 10.fd
Delminium 5.gc
Delos inſ: & ciu: 10.gd
Delphi 10.ed
Demetæ pop: 1.ce
Demetrias 10.ec
Deobriga 2.cd
Deobriga 2.eb
Deobrigula
Deorum inſ: 2.bb
Deparecij pop: 10.cb
Derrij pop: 5.fc
Derriopes pop:
Derris extrema 10.eb
Dertona 6.bb
Detiana 2.hc
Detunda 2.ce
Deuaſi: 1.db
Deuana 1.ec
Deucaledonius ocean' 1.ea
Deueltus col: 9.gd
Deunana 1.dd
Deuona 4.ce
Dia inſ: 10.ge
Diabate inſ: 7.ab
Diacum 9.ed
Dianæ portus 6.bd
Dianium 2.gd
Dictamum 10.ff
Dictæm: 10.hf
Didyme inſ: 7.gb
Dierna 9.cd
Diluron 2.gc
Dimenſij pop: 9.ed
Dindarij pop: 5.ec
Dinia 3.ee
Dinogetia 9.fb
Diomedeæ inſ: 6.gc
Dion col: 10.dc
Dion pr: 10.gf
Dionyſiopolis 9.gc
Dios ſoteros 10.ef
Ditiones pop: 5.fc
Dittatium 3.de
Diua fl: 1.ec
Diua fl: 1.fa
Diuodurum 3.dd
Dobuni 1.de
Docirana 9.ca
Doclea 5.hd
Docleatæ pop:
Dolicha 10.cb
Dolopia reg: 10.cc
Doria fl: 6.ba
Doris reg: 10.dd
Dorius fl: 2.bc
Dorticum 9.cd
Dracuina 5.ab
Drepanum 7.fd
Drepanum pr: 10.ff
Drilon fl: 5.hd
Drinus fl: 5.gd
Droſica 9.fe
Druphegis 9.cd
Druſipara 9.ge
Druſomagus 5.ab
Dubis fl: 3.ee
Ducona 3.bd
Dulgumnij pop: 4.cc
Dumna inſ: 1.fb
Dumnonij pop: 1.bf
Dunium 1.cf
Dunum 1.bc
Dunum ſinus 1.dc
Dur fl: 1.bc
Durnum
Durocottorum 3.dc
Duroſtorum 9.fc
Durotrigespop: 1.cf
Dyma 9.fe
Dymæ 10.de
Dymethus 7.gc
Dyrrachium 10.bb

E.

EAſo pro: 2.fa
Eba 6.dc
Eblana 1.cb
Ebodurum 5.ab
Ebora 2.cf
Ebora 2.fc
Eboracum 1.dc
Ebuda inſ: 1.ca
Ebudæ inſulæ.
Ebura 2.ce
Eburodunum 6.bb
Eburum 4.ee
Ebyſſus inſ: 2.fe
Echedorus fl: 10.db
Echilenſij pop: 7.ac
Echinades inſ: 10.dd
Echinus 10.ec
Ectodurum 5.ab
Edeta 2.fd
Edetani pop:
Edonis reg: 10.ea
Edri inſ: 1.cb
Edulius m: 2.fc
Egnatia 6.he
Egonis pr: 10.eb
Egoſa 2.gc
Egoſthenia 10.ed
Egurri pop: 2.cb
Elatea 10.ed
Elbocoris 2.cc
Elbij vicus 6.ec
Elcebus 3.ed
Elcethium 7.fd
Eldana 2.dc
Eleas por: 10.cd
Electra fl: 10.gf
Eleus 9.gf
Eleus 10.bc
Eleuſin 10.ge
Eleuſis 10.fd
Eleuthere 10.gf
Elicoci pop: 3.ef
Elicon fl: 7.gb
Elis reg: 10.de
Elorus 7.hd
Eluetij pop: 3.ed
Elyma 10.bc
Elymioti pop:
Emathia reg: 10.db
Emona 5.db
Emporiæ 2.hc
Enderum 5.hd
Engium 7.gc
Enna 7.gc
Enona 5.fc
Entella 6.bc
Entella 7.fd
Eordei pop: 10.bb
Epetium 5.gd
Epiacum 1.dc
Epicaria 5.he
Epidaurus 5.gd
Epidaurus 10.ee
Epidaurus 10.fe
Epidij pop: 1.eb
Epidium inſ: 1.da
Epidium pr: 1.eb
Epirus reg: 10. tab:
Epla inſ: 10.ef
Eporedia 6.bb
Equeſtris 3.ee
Erbeſſus 7.gc
Erdini pop: 1.bb
Erdonia 6.hd
Eremus Heluetiorum 4.bf
Eretria 10.gd
Eretriæ 10.ec
Erga 2.fc
Ergania
Ergauica 2.ed
Eriboea 10.cb
Ericinum 7.ab
Ericis por: 6.cc
Ericodes inſ: 7.gb
Ericuſa inſ: 10.cd
Erigonus fl: 10.cb
Erineus 10.dc
Erineus por: 10.dd
Erius fl: 3.ac
Ernaginum 3.df
Errebantium pr: 7.bb
Erytreum pr: 10.hf
Eſcua 2.de
Eſtioti pop: 10.ce
Eteta 9.cd
Ethelia 10.dd
Etobeſa 2.fd
Euandria 2.cd
Euanthia 10.dd
Eubœa inſ: 10.gd
Euenus fl: 10.dd
Euia 10.bb
Euonymus inſ: 7.hb
Eupatoria 8.ef
Euporia 10.da
Europus 10.ca
Europus 10.cb
Eurotas fl: 10.ee
Exobigitæ pop: 8.ed

F.

FAlacrium pr: 7.hb
Falernum 6.ec
Fanum Fortunæ 6.eb
Fauentia 6.db
Ferentani pop: 6.gd
Ferentia 6.ec
Ferentinum. 6.fd
Feronia 7.bb
Ferri fodinæ 4.ee
Feſulæ 6.dc
Ficaria inſ: 7.ce
Fidene 6.fc
Fidentia 6.cb
Firmium 6.ec
Fiſera 6.be
Flauialambris 2.cb

Flauiobriga 2.fb
Flauionauia 2.ea
Flauium Brigantium 2.ca
Flauona 5.dc
Florentia 6.dc
Formiæ 6.fd
Formio fl: 6.da
Fornacis 2.ce
Forum Bibalorum 2.cb
Forum Claudij 6.ed
Forum Claudij 6.ba
Forum Cornelij 6.db
Forum Diuguntorum 6.cb
Forum Egurrorum 2.cb
Forum Flaminij 6.ec
Forum Iulij 6.db
Forum Iulium col: 6.da
Forum Iulium col: 3.ef
Forum Narbaforum 2.cc
Forum Neronis 3.de
Forum Segufianorum 3.ce
Forum Sempronij 6.eb
Forum Tiberij 3.ee
Foffæ Marianæ 3.cf
Foffæ Papyrianæ 6.cc
Fratuolum 6.gd
Frufinum 6.fd
Fulcinium 5.dc
Fundi 6.fd
Fyternus fl: 6.hd

G.

GAbanodurum 5.db
Gabrantuicorum finus 1.dd
Gabreta fylua 4.de
Gadini pop: 1.eb
Gadira inf: & ciu: 2.bf
Galindæ pop: 8.cc
Gallia reg: 3.tab:
Gallia togata reg: 6.cb
Gallica Flauia 2.fc
Gangani pop: 1.ac
Ganganorum pr: 1.cd
Gannodurum 3.ed
Garganus m: 6.hd
Garienus fl: 1.dd
Gariscus 10.ca
Garumna fl: 3.be
Gafforus 10.ea
Gaumellum 6.cb
Gebala 2.fb
Gebaleca
Gele 7.gd
Gella 2.db
Genua 6.bc
Geræa 2.ce
Gerenia 10.ee
Gereftus 10.gd
Germania reg: 4.tab:
Germania fuperior 3.ec
Germania inferior 3.eb
Germanica leg: 7. 2.db
Germanicus oceanus 4.bb
Gerrus fl: 8.ee
Gerunda 2.gb
Gefodunum 5.cb
Gefariacum nauale 3.ca
Geuini pop: 8.ce
Gigia 2.eb
Glandomirium 2.ca
Glanum 3.df
Gnoffus 10.gf
Gobæum pr: 3.ac
Gomphi 10.cc
Gonnus.
Gordenia 10.db
Gorditanum pr: 7.ab
Gorgonis inf: 6.cc
Gormanum 9.aa
Gortyna 10.gf
Graccuris 2.fb
Græcia magna 6.ge
Graiæ alpes 5.ab
Graniacum pr: 6.be
Grauionarium 4.ce
Grauifcæ 6.dc
Gruij pop: 2.cb
Grumentum 6.ge
Gurullis noua 7.bc
Gurullis vetus 7.ab
Gymnefiæ inf: 2.gd
Gyrtona 10.cc
Gytæum 8.ef
Gythium 10.ef
Gythones pop: 4.fc

H.

HAdrianopolis 9.fe
Halmidiffũ littus 9.gd
Hamaxobij pop: 8.dd
Hebrus fl: 9.fe
Hecatæ nemus pr: 8.df
Hecatompedon 10.bc
Hegitmatia 4.ed
Helice 10.de
Helicon m: 10.ed
Helis 10.de
Hellas reg: 10.fd
Helleſpontus 9.gf
Hephestia 10.fb
Heraclea 9.ge
Heraclea altera.
Heraclea 7.gd
Heraclea 10.da
Heraclia 10.cb
Heraclia 10.ec
Heraclium 8.ef
Heraclium 10.gf
Heractum 8.cf
Herbita 7.gc
Hercanum 8.de
Hercinia fylua 4.ee
Herculeum fretum 2.bf
Herculis fanum 6.cc
Herculis inf: 7.ab
Herculis por: 6.ac
Herculis por: 7.bd
Herculis pr: 1.bf
Hercuniates pop: 5.fb
Herea 10.de
Hermea pr: 10.ff
Hermea inf: 7.bb
Hermæum pr: 7.ab
Hermione 10.fe
Hermonactus 9.ga
Herona 5.gc
Hibernia inf: 1. tab:
Hibernicus oceanus 1.cc
Hicefia inf: 7.hb
Hiera inf: 7.ed
Hiera petra 10.gf
Hieracum 7.ad
Hieraffus fl: 9.fa
Hierus fl: 6.be
Hierus fl: 7.ad
Hieron pr: 1.cc
Hieron m: 10.gf
Himera fl. 7.fc
Himera fl: 7.gd
Hipania 10.de
Hiponiates finus 6.gf
Hifara fl: 3.ee
Hifpania reg: 2.tab:
Homile 10.dc
Horma 10.ca
Hofa fl: 6.dc
Hofsij pop: 8.ea
Hyampolis 10.ed
Hybla 7.gc
Hydata 9.dc
Hydra 7.gc
Hydrus 6.he
Hygris 8.ed
Hymettus mons 10.fd
Hypanis fl: 8.de
Hypata 10.cc
Hyphormus por: 10.fd
Hypfa fl: 7.gd
Hyrium 6.hd

I.

IAcca 2.fb
Iadera 5.fc
Iamefis æftuarium 1.de
Iamna 2.gd
Iapides pop: 5.dc
Iapygium pr: 6.hf
Iaspis 2.ee
Iafsij pop: 5.cb
Iatinum 3.cd
Iaziges pop: 8.ee
Iaziges Metanaftæ. 9.tab:
Ibericum mare 2.de
Iberus fl: 2.gd
Ichthys extrema 10.de
Idam: 10.gf
Idomena 10.db
Idræ pop: 8.ec
Idubeda m: 2.fd
Idumanius fl: 1.de
Idunum 5.cb
Iernus fl: 1.ac
Ieſpus 2.fc
Igyllio nes pop: 8.cd
Ilarcuris 2:ec
Ilea fl: 1.fb
Ilegium 10.dc
Ilercaones pop: 2.fd
Ilerda 2.fc
Ilergetes pop:
Iliffus fl: 10.fd
Illiberis 2.de
Illiberis 3.bf
Illiberis fl: 3.cf
Illicias 2.ee
Illicitatus por: 2.fe
Illipula magna 2.de
Illipula m:
Illipula 2.be
Illyris reg: 5.tab:
Ilua inf: 6.dc
Ilua inf: 7.ab
Ilunum 2.ee
Iluratum 8.ef
Ilurbida 2.dc
Ilurgis 2.de
Imbros inf: 9.ff
Imichara 7.gc
Ina 7.hd
Inachorium 10.ff
Inachus fl: 10.ee
Inatus 10.gf
Indigethes pop: 2.hc
Ingena 3.cb
Ingriones pop: 4.bd
Inſubres pop: 6.bb
Interamnia 6.fc
Interamnium 2.da
Interamniũ Flauium 2.db
Intercatia 2.db
Intercatia Orniacorũ 2.eb
Intuergi pop: 4.be
Inutrium 5.bb
Iolcos 10:ec
Ioniũ mare 6.hd.aut 10.aa
Iori pop: 10.ca
Iorum
Iporus fl: 7.hd
Iria 6.bb
Iria Flauia 2.ca
Irpini pop: 6.gd
Iſaca fl: 1.cf
Iſburius fl: 7.gd
Iſca 1.cf
Iſchalis 1.ce
Iſmenus fl: 10.fd
Iſpalis 2.ce
Iſpelum 6.ec
Iſpinum 2.dd
Iſſa inf: & ciu: 5.fd
Iſter fl: 9.fb
Iſtonium 2.ed
Iſtonium 6.gc
Iſtria reg: 6.dd
Iſtrianus fl: 8.ef
Iſtropolis 9.gb
Iſurium 1.dc
Italica 2.ce
Itamus 10.hf
Ithaca inf: & ciu. 10.cd
Ithome 10.de
Itium pr: 3.ca
Ituna æftuarium 1.dc
Iturifſa 2.fb
Itys fl: 1.fb
Iuernis 1.bc
Iuficum 6.ec
Iulia 2.de
Iulia Libyca 2.gb
Iulia Myrtilis 2.be

Iulio-

Iuliobona 3.cb
Iuliobona 5.db
Iuliobriga 2.eb
Iuliola 7.bb
Iuliomagus 3.bc
Iulis 10.gd
Iuncaria 2.hc
Iunonis fanum 10.ed
Iunonis templum 2.bf
Iuollum 5.fb
Iuraſſus mons 3.ee

L.

LAberris 2.da
LLaberus 1.bc
Laccobardi pop: 4.cc
Laccobriga 2.db
Laccuris 2.de
Lacedęmon 10.ee
Lacibis 2.de
Laciburgium 4.eb
Lacinium pr: 6.he
Lacippo 2.de
Laconia regio 10.ef
Laconicus ſinus
Laconimurgi 2.cd
Læetani pop: 2.gc
Lælia 2.be
Læpa magna 2.ce
Lagyra 8.ef
Laius fl: 6.ge
Lamia 10.ec
Laminium 2.dd
Lancia oppidana 2.cc
Lancobriga 2.bd
Langiati 2.db
Lapatia Cory pr: 2.ca
Lappa 10.gf
Larinum 6.gd
Lariſſa 10.dc
Lariſſa 10.ec
Larius lacus 6.ba
Las 10.ef
Laſsira 2.fd
Latini pop: 6.ec
Latobici pop: 5.db
Lauara 2.bc
Lauinium 6.ed
Laxeta 2.ed
Leanum 8.ee
Lebedus 10.ed
Lebena 10.gf
Lecheum nauale 10.ed
Legio 2. Auguſta 1.cf
Leg:1. Auxiliatrix 5.fa
Leg: Germanica 10. 5.db
Leg:Germanica 14. 5.ea
Leg: 1. Italica 9.fc
Leg: 6. Victrix 1.dc
Leg: 20. Victrix 1.dd
Legum 7.fd
Lemum 8.ce
Lelannonius ſinus 1.eb
Lelia 2.be
Lemani pop: 2.cb
Lemnos inſ: 10.fb
Lentudum 5.eb
Leon pr: 10.gd
Leonica 2.fd
Leontium 7.gc
Lenoum pr: 10.gf
Lepontini pop: 6.bb
Lepreum 10.de
Leria 2.fd
Lerone inſ: 3.ee
Leſa 7.bd
Lethæus fl: 10.gf
Letoa inſ:
Leucariſtus 4.ed
Leucas extrema 10.dd
Leucimma pr: 10.bd
Leucim: 10.ff
Leuci pop: 3.ed
Leucopetra 6.gf
Leuctrum 10.df
Leuni pop: 5.bb
Leuphana 4.dc
Lexubij pop: 3.bb
Libana 2.ed
Libisoca 2.ed
Libnius fl: 1.bb
Libora 2.dd
Liburnus por: 6.dc
Libyci pop: 6.cb
Licatij pop: 5.bb
Licinniana 2.cd
Licnini pop: 6.bd
Licus fl: 5.bb
Ligeris fl: 3.bc
Liguria reg: 6.bc
Liguſtica reg:
Liguſticum mare.
Lilea 10.ec
Lilybeum pr:& ciu: 7.fd
Limioſaleum 4.ec
Limius fl: 2.bb
Limni inſ: 1.ce
Limonum 3.bd
Limonici pop:
Lincæ pop: 4.ec
Lindũ 1.dd
Lingones pop: 3.ed
Linternum 6.fd
Lipara inſ:& ciu: 7.gb
Lirimiris 4.db
Liris fl:6.fd
Liſſus 10.ff
Liziſis 9.bc
Lobetani pop: 2.ed
Lobetum 2.fd
Locanus fl: 6.gf
Locoritum 4.ce
Locra fl: 6.be
Locri Epicnemidij pop: 10. e d
Locri Ozoli pop: 10.dd
Locris 6.gf
Logi pop: 1.fb
Logia fl: 1.cb
Londinium 1.de
Londobris inſ: 2.ac
Longobardi pop: 4.bd
Longum pr: 7.hd
Longus fl: 1.eb
Lopſica 5.ec
Lotoa inſ: 10.ce
Lous fl: 10.bb
Loxa fl: 1.fb
Lucani pop: 2.cb
Lubeni pop: 2.cc
Luca 6.cc
Lucani pop: 6.ge
Lucentum 2.ee
Lucopibia 1.ab
Lucotetia 3.dc
Lucus Aſturum 2.ea
Lucus Auguſti 2.ca
Lucus Feroniæ pr: 6.cc
Lucus Feroniæ ciu:
Luentinum 1.cd
Lugdunenſis Gallia 3.cc
Lugdunum Batauorũ 3.ea
Lugdunum col: 3.af
Lugdunum 3.de
Lugdunum 4.ed
Lugionum 5.gb
Luna 6.cc
Lunæ montis pr: 2.bd
Lunæ ſylua 4.ef
Lunæ pr: 6.cc
Lunarium pr: 2.hc
Lungones pop: 2.ea
Lupſurdum 4.ed
Lupia 4.dd
Luquidonenſij pop: 7.bc
Lurinum 6.bd
Luſitani pop: 2.bc
Luſitania 2.tab:
Luſparia 2.de
Luſpiæ 6.he
Luſſonium 5.gb
Luti Buri pop: 4.fd
Luti Diduni pop: 4.fc
Luti Omani pop:
Lychnidus 10.cb
Lyctus 10.gf
Lycus fl: 8.ed
Lydius fl: 10.db
Lynceſtis reg: 10.cb
Lyſias 10.de
Lyſimachia 9.gf

M.

MAcedonia 10.tab:
MMacolicum 1.bc
Macopſiſa 7.bb
Macrini pop: 6.bd
Macrontichos 9.gf
Mænomeni m: 7.ab
Mæotis palus 8.fd
Mætonium 8.cf
Mæzæi pop: 5.ec
Magna Græcia reg: 6.ge
Magneſia extrema 10.ec
Magniana 5.fb
Magnus por: 1.df
Malaca 2.df
Malea extrema 10.ef
Maleos inſ: 1.ca
Maliaca 2.db
Manapa 1.bc
Manliana 2.dc
Manliana 6.dc
Manobã 2.df
Mantinea 10.de
Mantua 2.ec
Mantua 6.cb
Maràrmanis por: 4.bc
Marathon 10.fd
Marauingi pop: 4.de
Marcalla fl: 6.cc
Marcodaua 9.db
Marcomanni pop: 4.de
Mare exterius & occidentale 2.ab
Mariana 6.bd
Marianum pr: & ciu: 6.be
Marianus m: 2.be
Maridunum 1.ce
Marionis 4.db
Marionis altera 4.dc
Maritima col: 3.df
Marobudum 4.de
Maronia 9.ff
Marouingi pop: 4.ce
Marſi pop: 6.fc
Marſonia 5.fc
Marucini pop: 6.gc
Maſalia fl: 10.gf
Maſsilia 3.df
Maſsilienſes pop: 6.ac
Maſtuſia pr: 9.ff
Matiſa 6.be
Matrinus fl: 6.fc
Mattiacum 4.bd
Maxilua 2.be
Mearus fl: 2.da
Medica reg: 9.ee
Mediolane quæ & Mediolanium 6.bb
Mediolanium 1.cd
Mediolanium 3.cd
Mediolanium 4.bc
Mediolum 2.ec
Mediomatrices pop: 3.dd
Medoſlanium 4.ef
Medulli pop: 3.de
Medullum 5.bb
Megalopolis 10.ee
Megara 7.hc
Megara 10.fd
Megaris reg: 10.ed
Mego 2.gd
Melanus fl: 9.fe
Melanus ſinus 9.ff
Meldæ pop: 3.cd
Melibocus m: 4.dd
Meliodunum 4.ee
Melitara 10.ec
Melitina inſ: 5.ge
Melocabus 4.ce
Melos inſ: & ciu: 10.ge
Menæ 7.gc
Menapij pop: 3.db
Mendeculeia 2.cd
Meneſthei por: 2.bf
Menlaria 2.fd
Menlaſcus fl: 2.fa
Menoſca
Menoſgada 4.ce

Menralia 2.bf
Mentercoſa 2.dd
Mentiſa 2.de
Merebriga 2.cd
Meſembria 9.gc
Meſſena 7.hb
Meſſena 10.df
Meſſenia reg:
Meſſeniacus ſinus.
Meſſenij pop: 7.gb
Meſuium 4.dc
Metalia 10.gf
Metapontium 6.he
Metaris æſtuarium 1.dd
Methone 10.df
Metropolis 8.de
Metropolis 10.dc
Meuania 6.ec
Meuia 2.cb
Micone regia 10.ed
Migdenia reg: 10.db
Mimeni pop: 3.de
Mineruæ pr: 6.gd
Minius fl: 2.bb
Minoa 10.ff
Minoa por: 10.hf
Minoa por: & pr: 10.ef
Minoe m: 10.de
Minturnæ 6.fd
Mirobriga 2.bd
Mirobriga 2.ce
Mirobriga 2.dd
Miſenum 6.fd
Modonus fl: 1.cc
Moguntiacum 3.ec
Molycria 10.dd
Mona inſ: 1.cb
Monalus fl: 7.fc
Monaoeda fl: 1.ca
Monda fl: 2.bd
Monoeci por: 6.ac
Mora 6.be
Moricambe æſtuarium 1.dç
Morini pop: 3.ca
Moroeca 2.eb
Moryllus 10.eb
Moſa fl: 3.da
Moſchius fl: 9.bd
Motiſa 6.be
Motuca 7.hd
Motychanus fl:
Munitium 4.cd
Munychiæ por: 10.fd
Murbogi pop: 2.eb
Murgis 2.cf
Muroela 5.eb
Murſella 5.fb
Muſcaria 2.fc
Muſia col: 5.gb
Mutina 6.cb
Mycene 10.fe
Mycenus inſ: & ciu: 10.hd
Myeza 10.cb
Myle 7.gb
Myrina 10.fb
Myrmecium pr: 8.ef
Myſaris pr: 8.ef
Myſia ſuperior & inferior 9. tab:
Myſi pop: 9.de

N.

NAbæus fl: 1.fb
Nabriaſſa 2.bf
Nabus fl: 2.da
Nælus fl: 2.ea
Nagnata 1.bb
Nagnatæ pop:
Namuetæ pop: 3.cc
Napuca 9.ca
Narbaſi pop: 2.cc
Narbona col: 3.cf
Narbona col: 5.gd
Narbona fl: 5.eb
Narbonenſis Gallia 3.cf
Nardinium 2.db
Narinſij pop: 5.gd
Narnia 6.ec
Naron fl: 5.gd
Narthacum 10.ec
Naſci pop: 8.ec
Natiſo fl: 6.da
Naualia 4.bc
Nauari pop: 8.de
Naubarum.
Nauillouion fl: 2.ea
Naupactus 10.dd
Nauplia nauale 10.ee
Naxos inſ: & ciu: 10.hd
Neapolis 6.gd
Neapolis 7.ad
Neapolitæ pop:
Neapolis 10.ea
Nebis fl: 2.bb
Nedinum 5.gc
Neetum 7.gc
Nemauſus 3.ce
Nemea 10.ee
Nementuriſſa 2.fb
Nemetani pop: 2.bc
Nemetes 3.ec
Nemetobriga 2.cb
Neomagus 1.de
Neomagus 3.bb
Neomagus 3.dd
Neomagus 3.ec
Neomagus 3.ee
Neyeta 6.ec
Neptuni fanum 10.dd
Neritum 6.he
Nerium pr: 2.ba
Nertereanç pop: 4.dd
Nertobriga 2.ce
Nertobriga 2.fc
Nerua fl: 2.ea
Neruij pop: 3.db
Neruſij pop: 6.ab
Neſactum 6.ea
Neſſus fl: 9.ee
Netindana 9.fc
Nicea 6.ac
Niconium 9.ga
Nicopolis 9.fd
Nicopolis 9.ee
Nicopolis 10.cd
Niomagis 3.bd
Nioſſum 8.de
Niſea 10.fd
Nitobriges pop: 3.bd
Noegauceſia fl: 2.ea
Noiodunum 3.bc
Nola 6.gd
Nomentum 6.ec
Nomiſterium 4.ed
Nonium 2.ca
Nora 7.bd
Norba Cæſarea 2.cd
Norici pop: 5.cb
Noricum reg:
Notium pr: 1.ac
Noua mœnia 8.ef
Nouæ 9.ec
Nouantæ pop: 1.db
Nouantum pr: & cherſone-ſus 1.da
Nouaria 6.bb
Noudauguſta. 2.ce
Nouidunum 5.db
Nouius fl: 1.db
Nouus por: 1.de
Nuceria 6.cb
Nuceria col: 6.ec
Nuceria 6.gd
Nueſium 4.cd
Nuiodunum 9.gb
Numana 6.eb
Numantia 2.ec
Numiſtrum 6.ge
Nurſia 6.ec
Nymphæa inſ: 7.aa
Nymphæum 8.ef
Nymphæum pr: 10.eb
Nymphæus por: 7.ab

O.

OBila 2.dd
Oboca fl: 1.bc
Obricolum 6.ec
Obrincus fl: 3.dc
Obucula 2.ce
Obulcum 2.de
Oceanus Hyperboreus 1.ba
Oceanus Occidentalis 1.ac
Oceanus Verginius 1.ad
Ocelum 2.ca
Ocelum 2.cc
Ocelum pr: 1.dd
Ocitis inſ: 1.gb
Ocra m: 6.da
Ocriculum 6.ec
Ocrinum pr: 1.bf
Octapytarum pr: 1.ce
Octodurum 2.dc
Odomantice reg: 10.da
Odyſsia pr: 7.hd
Odyſſus 9.gc
Oea 10.ge
Oeneus fl: 5.dc
Oenoe 10.ee
Oenoe 10.fd
Oeſtus Triballorum 9.ed
Oeſyma 10.ea
Oeta m: 10.ee
Oeteus ſinus 10.f
Olbia 3.d
Olbia 8.de
Olbianus por: 7.bf
Oleaſtrum 2.ce
Olenus 10.dd
Olenus 10.de
Oliaros inſ: 10.ge
Oliba 2.eb
Olicana 1.dc
Olimacum 5.eb
Olina fl: 3.bb
Olina 2.da
Oliſipon 2.bd
Oliua 2.da
Olulis 7.fc
Olus 10.gf
Olympia Piſa 10.de
Olympus m: 10.ec
Ombrones pop: 8.be
Omphalium 10.bc
Onchesmus por:
Oneum 5.gd
Onoba 2.bf
Onobaliſturia 2.bf
Onugnatos 10.ef
Ophiſina 9.fd
Ophiuſa inſ: 2.fe
Ophiuſa 9.ga
Ophlones pop: 8.fc
Opini pop: 6.bd
Opinum.
Opitergium 6.da
Opuntij pop: 10.ed
Opus 10.fd
Orbelia reg: 10.da
Orbelus m:
Orbitæ pop: 7.fc
Orcades inſ: 1.fa
Orca m: 5.bb
Orcas pr: 1.gb
Orcelis 2.ce
Orcelis 9.fd
Orchomenus 10.ed
Orcia 2.fc
Ordeſſus 8.df
Ordouices pop: 1.cd
Oreſtis reg: 10.bc
Oretani pop: 2.dd
Oreton Germanorum.
Oricum 10.bc
Origiacum 3.cb
Orinus fl: 7.hd
Orniaci pop: 2.eb
Orobius fl: 3.cf
Oropus 10.fd
Orrea 1.ec
Orrea 9.bd
Orton 6.gc
Ortopla 5.ec
Ortoſpedam: 2.ed
Orubium pr: 2.bb
Oſæa 7.ad
Oſca 2.bf
Oſca 2.gc
Oſcela 6.ba
Oſicerda 2.fd

Oſincum 6.bd
Oſiſmij pop: 3.ac
Oſſa 10.db
Oſſa m: 10.cc
Oſſerates pop: 5.eb
Oſſonaba 2.ae
Oſtaphos 9.fe
Oſteodes inſ: 7.cc
Oſtia 6.ed
Oſtra 6.eb
Oſyli pop: 8.ec
Otadeni pop: 1.dc
Othrys m: 10.dc
Ottauiolca 2.ea
Ouporum 5.gc

P.

PAchia extrema 7.ad
Pachinum pr: 7.hd
Paciorus 7.gc
Paconia inſ: 7.fd
Pactya 9.gf
Padus fl: 6.bb
Pælontium 2.ea
Pæni Alpes 6.ca
Pæonia reg: 10.cb
Pæſici pop: 2.ea
Pæſtum 6.ge
Pagaſæ 10.ec
Pagiritæ pop: 8.eb
Palanta 6.bd
Palla 6.be
Pallantia 2.dc
Pallantia fl: 2.fe
Palma 2.gd
Paloda 9.fb
Pandatoria inſ: 6.fd
Paniſus fl: 10.df
Pannona 10.gf
Pannonia ſuperior & inferior 5.tab:
Panormus por: 10.bc
Panormus 7.fc
Panormus 10.gf
Panormus 10.gd
Panormus 10.eb
Pantachus fl: 7.hc
Pantalia 9.de
Panticapæa 8.ef
Pantomatrium 10.gf
Panyaſſus fl: 10.bb
Panyſus fl: 9.gd
Paraxia reg: 10.eb
Parca 9.aa
Parentium 6.da
Parienna 4.fe
Pariſi pop: 1.dd
Pariſij pop: 3.dc
Pariſium.
Parma 6.cb
Parmæ campi 4.cf
Parnaſſus m: 10.ed
Paroecopolis 10.da
Paroliſſum 9.da
Paros inſ: & ciu: 10.hd
Paroſta 8.ef
Parthenium.
Parthenope inſ: 6.fd
Parthyæi pop: 10.cb
Partiſcum 9.bb
Paſiaſcus fl: 8.ef
Paſiris 8.de
Patalene cherſoneſus 10.eb
Patauium 6.db
Paterniana 2.dd
Patræ 10.dd
Patridaua 9.fa
Patruiſſa 9.da
Pauca 6.be
Pax Iulia 2.be
Pege 10.ed
Peguntum 5.gd
Pelagoni pop: 10.da
Pelaſgicus ſinus 10.ec
Pelaſgioti pop: 10.dc
Pelendones pop: 2.eb
Peligni pop: 6.gc
Pelius m: 10.ec
Pella 10.db
Pellene 10.ee
Pelodes por: 10.bd
Peloponneſus reg: 10.tab:
Pelori pr: 7.hb
Peneus fl. 10.dc
Peneus fl: 10.de
Peparethos inſ: & ciu. 10.fc
Pergamum 9.ee
Perinthos 9.ge
Peronticum 9.gd
Pertia 6.eb
Peruſia
Peruſia 6.dc
Peſſum 9.bb
Peſula 2.cf
Petauonium 2.db
Petilia 6.ge
Petouium 5.db
Petra 7.gc
Petrocorij pop: 3.bd
Petrodaua 9.fa
Petuaria 1.dd
Peuce m: 8.ce
Peuce inſ: 9.gb
Peucini pop: 9.gb
Peucini pop: 8.be
Phabiranum 4.cb
Phæbiana 5.bb
Phalaarna 10.ff
Phalachthia 10.dc
Phalacrium pr: 10.bd
Phalaſia 10.fc
Pharia inſ: & ciu: 5.gd
Pharodini pop: 4.db
Pharybus fl: 10.ec
Phelitia 4.ee
Pheræ 10.ec
Pheræ 10.de
Pheræ 10.df
Pheſtus 10.cc
Pheugarum 4.cd
Phiala 10.de
Phileum 4.bc
Philia pr: 9.gd
Philippi 10.ea
Philippopolis 9.fe
Philonij por: 6.be
Phinni pop: 8.bc
Phinopolis 9.gd
Phintonis inſ: 7.ab
Phlexum 5.ea
Phlius 10.ee
Phlius 10.fe
Phocæ 10.fd
Phocis 10.ed
Phœnica 10.bc
phœnicodes inſ: 7.gb
phœnicus por: 7.hd
phœnicus por: 10.gf
phœnix.
Pholoe m: 10.de
Phorbantia inſ: 7.ed
Phorbia extrema 10.hd
Phrateria 9.cd
Phriſij pop: 4.bc
Phrudis fl: 3.ca
Phrugundiones pop: 8.bd
Phtinthia 7.gd
Phtiotis reg: 10.ec
Phunduſij pop: 4.da
Phurgiſatis 4.df
Phylace 10.dc
Phyſca 9.ha
Phyſcæ 10.db
Piarenſij pop: 9.ed
Piceni pop: 6.eb
Picenſij pop: 9.cd
Picentini pop: 6.gd
Pictones pop: 3.bd
Pictonum pr: 3.ad
Pidna 10.db
Piengitæ pop: 8.ae
Piephigi pop: 9.ec
Pieria 10.db
Pindus m: 10.cc
Pinetus 2.cb
Pinna 6.fc
Pintia 2.da
Pintia 2.dc
Pintia 7.fd
Pinum 9.dc
Piquentum 6.ea
Pireus por: 10.fd
Pirgi 6.ed
piroboridaua 9.fb
Pirum 9.eb
Piruſtæ pop: 5.hd
Piſæ col: 6.dc
Piſaurum 6.db
Piſtoria 6.dc
Pitanus fl: 6.be
Pithecuſa inſ: 6.fd
Pitinum 6.db
Placentia 6.cb
Planaſia inſ: 6.dd
plateæ 10.fd
Pleurona 10.dd
Plotinopolis 9.fe
Plumbea inſ: 7.ad
Pœcilaſium 10.ff
Pœdicum 5.db
Pola 6.ea
Polentia 6.bc
Polentia 2.gd
Policandros inſ: 10.ge
Poliegos inſ:
Polla 6.bc
Polyrrhenia 10.ff
Pompelon 2.fb
Pontia inſ: 6.ee
Pontus Euxinus 9.hc
Populonia 6.dc
Populonium pr:
Poritus fl: 8.ed
Porta Auguſta 2.db
Portacra 8.ef
Portus magnus 2.ef
Poſidium pr: 10.bd
Poſidium pr: 10.ec
Poſidonis fanum 10.dd
poſtigia 8.ef
Potentia 6.eb
Potentia 6.ge
Potulatenſij pop: 9.dc
Praſia 10.ee
Præcauenſij pop: 9.bb
Prægutij pop: 6.fc
Præneſte 6.ec
Prætoria Auguſta 9.ea
Prætorium 5.eb
Praſidium 9.ee
Priuernum 6.fd
Procytha inſ:
Præconneſus propontis 9.ge
Prote inſ: 10.ce
Pſacum pr: 10.ff
Pſophis 10.de
Pſychium 10.gf
Pterum pr: 9.gb
Ptucci 2.be
Ptychia 10.bd
Puciala 2.ed
Pucinum 6.da
Pupulum 7.ae
Puteoli 6.gd
Pycnus fl: 10.ff
Pylus 10.de
Pyrenei m: 3.af
Pytheum 10.cc
pythia 10.ed
pytiuſæ inſ: 2.fe

Q.

QVadi pop: 4.ee

R.

RAcatæ pop: 4.ef
Rætia reg: 5.tab:
Rage 1.cd
Randa 2.dc
Ratiaſtum 3.bd
Ratoſtathybius fl: 1.ce
Rauenna 6.db
Rauius fl: 1.bb
Redintuinum 4.ee
Regia 1.bb
Regia 1.bc
Regianum 9.dd
Regina 2.ce
Regium Iulium 6.gf
Regium Lepidum col: 6.cb

Regni pop: 1.de
Remi pop: 3.dc
Rerigonium 1.db
Rerigonius sinus.
Retiaria Mysorum 9.dd
Reucanali pop: 8.ed
Rhabon fl: 9.cb
Rhætius m: 6.be
Rhamidaua 9.eb
Rhamnus 10.fd
Rhamnus por: 10.ff
Rhatacensij pop: 9.db
Rheba 1.bb
Rhedestum 9.ge
Rhedones pop: 3.cd
Rhena insc: 10.gd
Rhenus fl: 3.ea
Rhispia 5.eb
Rhium pr: 6.be
Rhium pr: 10.dd
Rhobodunum 4.ef
Rhoda 2.hc
Rhodanus fl: 3.ce
Rhodope m: 9.ee
Rhuconium 9.ca
Rhytimna 10.gf
Ricina insc: 1.ca
Rigodunum 1.dc
Riguſa 2.dd
Riguſcæ pop: 5.ab
Ripa alta 1.fb
Riphei m: 8.eb
Risinum 5.gd
Rirtium 5.hc
Rizana 5.hd
Rizonicus sinus.
Robogdij 1.cb
Robogdium pr: 1.ca
Rodumna 3.ce
Roma 6.ed
Romandui pop: 3.db
Rotomagus 3.cb
Rotomagus 3.cc
Roxicum 6.bd
Roxolani pop: 8.ed
Ruacensij pop: 7.bc
Rubicon fl: 6.db
Rubon fl: 8.cc
Rubra 6.be
Rubricata 2.gc
Rubricatus fl: 2.gc
Rudia 6.he
Ruesium 3.be
Rufiniana 3.ec
Rugium 4.eb
Ruisiana 4.cf
Runicatæ pop: 5.bb
Ruscinon 3.bf
Ruscinon fl: 3.cf
Rusellæ 6.dc
Rusticana 2.cd
Rutani pop: 3.be
Ruticlij pop: 4.fb
Rutupiæ 1.de

S.

SAbalingij pop: 4.cb
SSabata 6.bc
Saboci pop: 8.be
Sabriana æstuarium 1.ce
Sacarbantia 5.eb
Sacilis 2.de
Sacrum pr: 2.ae
Sacrum pr: 6.bd
Sacrum pr: 8.df
Sæpinum 6.fc
Sætabis 2.ee
Sætabis fl:
Saganeus 10.fd
Saguntia 2.fb
Saguntum 2.fd
Sala 2.be
Sala 2.cf
Sala 5.db
Salacia 2.bd
Salamis insc: 10.fd
Salaria 2.dd
Salaria 2.ed
Salasij pop: 6.bb
Saldensij pop: 9.cd
Salduba 2.ce
Salentini pop: 6.he
Salentinum pr: 6.hf
Salernum 6.gd
Sali pop: 8.ea
Salica 2.dd
Salices pop: 3.df
Salinæ 1.dd
Salinæ 6.ab
Salinæ 9.db
Salinum 5.gb
Saliocanus por: 3.ac
Sallæcus 2.cd
Sallis 5.gc
Salmantica 2.dc
Salone col: 5.gc
Saloniana 5.gd
Salpiæ 6.he
Saltiga 2.ed
Saltus dei lucus 8.ee
Salua 5.fa
Saluia 5.fc
Samaica reg. 9.fc
Sambroca fl: 2.hc
Samnitæ pop: 3.bc
Samnites pop: 6.fe
Samonium pr: 10.hf
Samothrace insc: & ciu: 9.ff
Samum pr: 10.hd
Sandaua 9.ea
Sanitium 6.ac
Santones pop: 3.ad
Santonum por:
Sapaica reg: 9.ff
Sarabris 2.dc
Saralapis 7.bc
Sarbacum 8.de
Sardica 9.ee
Sardica reg:
Sardinia insc: 7.tab:
Sardiotæ pop: 5.hd
Sardopatoris fanum 7.ad
Sardoum mare 7.ac
Sargatij pop: 8.cd
Sarmatia Europæ 8.tab:
Sarmatici m: 4.fe
Sarmaticus Oceanus 8.da
Sarnus fl: 6.gd
Sarum 8.de
Sirus fl: 6.gc
Saso insc: 10.ac
Satarche 8.ef
Saturniana col: 6.dc
Sauari pop: 8.db
Sauaria 5.db
Sauarias fl: 10.fd
Sauia 2.eb
Sauus fl: 5.fb
Saxones pop: 4.cb
Saxonum insc: 4.ca
Scalabiscus 2.bc
Scampes 10.bb
Scandiæ insc: 4.ea
Scapitani pop: 7.ad
Scardona 5.fc
Scardona insc: 5.fd
Scardus m: 9.ce
Scarphia 10.ec
Schiera 7.fd
Schoenus por: 10.ed
Scirtones pop: 5.he
Scodra
Scombraria pr: 2.ee
Scopelos insc: 10.fc
Scopulus 10.ce
Scotusa 10.da
Scotysa 10.dc
Scupi 9.ce
Scurgum 4.fc
Scyatos insc: & ciu: 10.fc
Scydra 10.cb
Scylaceus sinus 6.gf
Scylacium.
Scylleum pr:
Scylleum pr: 10.fe
Scyros insc: & ciu: 10.gc
Scyros insc: & ciu: 10.hc
Sebendunum 2.gc
Seburri pop: 2.db
Seduca fl: 2.cf
Segalauni pop: 3.de
Segesta 7.fd
Segestani pop:
Segestanum emp:
Segisa 2.ee
Segisama Iulia 2.db
Segisamunculum 2.eb
Segobriga 2.fd
Segodunum 3.ae
Segodunum 4.ce
Segorcia lacta 2.ec
Segrus fl: 7.bc
Seguntia paramica 2.fb
Segusiani pop: 3.cd
Segusiani pop: 6.bb
Segusium
Sela fl: 10.de
Selambina 2.df
Selgouæ pop: 1.dc
Selia 2.de
Selinus fl: 7.fd
Selium 2.bc
Selletica reg: 9.fd
Selymbria 9.ge
Semana sylua 4.dd
Semnones pop: 4.dc
Semnones pop: 6.eb
Sena 6.dc
Sena Gallica 6.eb
Senia 5.ec
Senones pop: 3.cd
Sensij pop: 9.ec
Sentica 2.dc
Sentij pop: 3.ee
Sentinum 6.cc
Sepias extrema 10.ec
Sepontia paramica 2.db
Seprus fl: 7.bc
Septempeda 6.cc
Sequana fl: 3.cb
Sequani pop: 3.ee
Serbinium 5.fb
Sergentium 7.gc
Seria 2.be
Serimum 7.de
Seriphus insc: & ciu: 10.gd
Sermitium 6.bd
Sestus 9.gf
Setabicula 2.fe
Setantiorum por: 1.cc
Setantiorum por: 1.dc
Seteia æstuarium 1.cd
Setelsis 2.gc
Setia 2.de
Setia 2.fc
Setia 6.fd
Setida 2.be
Setidaua 4.fc
Setini pop: 2.db
Setisacum 2.eb
Setius m: 3.cf
Setuacotum 4.ce
Setuba 2.fc
Setubia.
Setuuia 4.fe
Seuaces pop: 5.cb
Sex 2.df
Sianticum 5.cb
Siatutanda 4.bc
Sibota por: 10.ce
Sicambri 4.bd
Sicenus insc: & ciu: 10.ge
Sicilia insc: 7.tab:
Sicionia reg: 10.ed
Sicor por: 3.bc
Siculensij pop: 7.bd
Siculotæ pop: 5.hd
Sicum 5.gd
Sideni pop: 4.eb
Sidones pop: 4.ed
Sidrona 5.gc
Sigarra 2.fd
Sigmanus fl: 3.ae
Sigulones pop: 4.cb
Silaris fl: 6.ge
Silures pop: 1.cd
Simbri pop: 6.be
Simeni pop: 1.dd
Simertæ pop: 1.fb

Singidaua 9.cb
Singidunum 9.bd
Singiticus sinus 10.eb
Singus.
Singone 4.ef
Sinticæ reg: 10.da
Siparontum 5.hd
Siphæ 10.ed
Sipus 6.hd
Sirmium 5.gc
Sisapona 2.dd
Sisaraca 2.eb
Siscia 5.eb
Sisopa.
Sitiotheuta 9.gb
Soessa 6.fd
Solcetani pop: 7.bd
Solci por:
Solis aræ 2.ba
Sora 6.fc
Soreus 10.fc
Sornum 9.ec
Soroga 5.eb
Sosius fl: 7.fd
Sosthenis 10.dc
Sperohia 10.ec
Sperchius fl: 10.dc
Sperchius fl: 10.fd
Sphagia insʃ: 10.cf
Spoletinum 2.ce
Spoletium 6.ec
Stagira 10.ea
Stauani pop: 8.dc
Stelesta 2.dc
Sterenontium 8.cd
Stlupi 5.ec
Stobi 10.da
Stoechades insʃ: 3.df
Stragona 4.ed
Stratonice 10.eb
Streuinta 4.ee
Strimon fl: 10.da
Strongyle insʃ: 6.ge
Strongyle insʃ: 7.hb
Strophades insʃ: 10.ce
Stuccia fl: 1.cd
Sturni 6.he
Stymphalia reg: 10.cc
Stymphalus m: 10.ee
Stymphalus.
Suana 6.dc
Suanitæ pop: 5.ab
Suasa 6.eb
Subanecti pop: 3.cc
Subasani pop: 6.be
Subrita 10.gf
Subur 2.gd
Succosa 2.fc
Sucidana 9.fc
Sucronis fl: 2.fe
Suctrij pop: 6.ab
Sudeni pop: 4.df
Sudeni pop: 8.dc
Suderium 6.ec
Sudeti m: 4.de
Suea 2.cf
Suessa 6.fd
Suestasium 2.fb
Sueuus fl: 4.ec
Sulanes pop: 8.bd
Sulmo 6.gc
Sunium pr: 10.ge
Superatij pop: 2.db
Supicius por: 7.bc
Surentum 6.gd
Susalei villa 7.bd
Susudata 4.ec
Sutrium 6.ec
Symbolorum por: 8.ef
Symethus fl: 7.hc
Syphnus insʃ: & ciu: 10.ge
Syracusæ col: 7.hc
Syracusij pop:
Syracusanus por: 6.be
Sys fl: 10.ed

T.

TAbali pop: 3.be
Tabana 8.ef
Tabuda fl: 3.da
Taccei pop: 2.dd
Tacubis 2.bd
Tænea vicus 6.bb
Tæzali pop: 1.fc
Tæzalum pr:
Tagri pop: 8.df
Tagus fl: 2.bd
Talabriga 2.cd
Talamina 2.db
Talcinum 6.bd
Tamara fl: 2.ba
Tamare 1.cf
Tamarus
Tamasidaua 9.fa
Tamia 1.ec
Tamyraca 8.ef
Tanagra 10.fd
Tanais 8.fc
Tanais fl:
Tanais insʃ:
Tanaitæ pop:
Tanatis 9.cd
Tanetum 6.cb
Taphros 8.ef
Tarba 10.ff
Tarbeli pop: 3.ae
Tarentinus sinus 6.he
Tarentum
Tarodunum 4.bf
Tarona 8.ef
Taros 9.cc
Tarquina 6.dc
Tarrabeni pop: 6.be
Tarrabenorum vicus
Tarracine 6.fd
Tarracon 2.gd
Tarraconẽsis Hispania 2.ta:
Tarraga 2.fc
Tarras 7.ac
Tarsium 5.gc
Taruanna 3.da
Taruedrum pr: 1.gb
Taruscum 3.cf
Tasta 3.be
Taua æstuarium 1.ec
Taulantij pop: 10.bb
Taurianus scopulus 6.gf
Taurica Chersonesus 8.tab:
Tauroentium 3.df
Tauromenium 7.hc
Tauroscythæ pop: 8.df
Tauruni pop: 6.bb
Taururum 5.gc
Taurùrum 9.bd
Taurus pr: 7.hc
Taxgetium 5.ab
Taygeta m: 10.de
Tazus 8.ef
Teanum 6.fd
Teanum 6.hd
Teatea 6.gc
Tecelia 4.cc
Tedanius fl: 5.ec
Tediastum.
Tegea 10.de
Telamon pr: 6.dc
Telesia 6.gd
Telobis 2.gc
Templum Veneris 3.bf
Tempsa 6.ge
Tenaria pr: 10.ef
Tenarium.
Tencteri pop: 4.bd
Tenebris por: 2.fd
Tenebrium pr: 2.gd
Tenos insʃ: & ciu: 10.hd
Tensij pop: 9.fc
Terebris fl: 2.ee
Tergestum 6.da
Termes fl: 2.ec
Tersatica 5.dc
Terta 9.ee
Teuderium 4.bc
Teuriochæmæ pop: 4.de
Teurisci pop: 9.da
Teurnia 5.cb
Teuthrona 10.ef
Teutoburgium 5.gb
Teutonari pop: 4.dc
Teutones pop:
Thabuca 2.fb
Thalame 10.ee
Thalassia insʃ: & ciu: 9.ef
Theaua 2.fd
Thebæ 10.ec
Thebæ 10.fd
Theodosia 8.ef
Thera insʃ: 10.ge
Therasia insʃ: & ciu:
Thermæ Himeræ 7.fc
Thermaicus sinus 10.eb
Thermeda 2.ec
Thermidana 5.hd
Thespiæ 10.ed
Thesprotia reg: 10.bc
Thessalia reg: 10.dc
Thessalonica 10.db
Thiganusa insʃ: 10.df
Thiniæ pr: 9.gd
Thisbe 10.ed
Thracia reg: 9.tab:
Thronium 10.ec
Thurium 6.hc
Thurium 10.ee
Thusci pop: 6.dc
Thyamis pr: 10.cd
Thyle insʃ: 1.fa
Thynias fl: 10.cc
Thyrsus fl: 7.ac
Tiagola palus 9.gb
Tiariulia 2.fd
Tiasum 9.ec
Tiberis fl: 6.ed
Tibisca 9.gb
Tibiscus fl: 9.ba
Tibiscum 9.bc
Tibula 7.ab
Tibulatij pop:
Tibur 6.ec
Tiburi pop: 2.cb
Ticarius fl: 6.be
Ticinum 6.bb
Tifernum 6.db
Tigullia 6.bc
Tilauemptus fl: 6.da
Tilium 7.ab
Tilox pr: 6.bd
Timacum 9.ce
Tina fl: 1.ec
Tiriscum 9.cc
Tirista 9.fc
Tiristria pr: 9.gc
Tisobis fl: 1.cd
Tissa 7.gc
Titanis por: 6.be
Titiani pop:
Tituacia 2.ec
Titus fl: 3.bb
Titus fl: 5.fc
Tobius fl: 1.ce
Toletum 2.dc
Toliapis insʃ: 1.de
Tolosa col: 3.ce
Tomi 9.gc
Tongri pop: 3.da
Tonzi 9.gd
Tonzos.
Topiris 9.ee
Torocca 8.de
Toroccadæ pop:
Toronæ 10.cd
Toronaicus sinus 10.eb
Torone.
Torpillus 10.db
Tortosa 2.gd
Tracana 8.de
Tragurium insʃ: & ciu: 5.gd
Traiana 6.eb
Traiana leg: 22. 3.eb
Traianopolis 9.fe
Traianus por: 6.dc
Tranomontani pop: 8.cd
Transducta 2.cf
Treba 6.ed
Treua 4.cb
Triballi pop: 9.dd
Tribocci pop: 3.ed
Tricasij pop: 3.dd
Tricasteni pop: 3.de

Tricca 10.cc
Tricornesij pop: 9.bd
Tricornium
Tridentum 6.ca
Triecla 7.gd
Trileuci scopuli 2.da
Trileucum pr: 2.ca
Trimanium 9.ec
Trimontium 1.dc
Trimontium 9.fe
Trinassus nauale. 10.ef
Trinouantes pop: 1.de
Triphulum 9.ea
Trisanton fl: 1.df
Trissum 9.aa
Tristolus 10.ca
Tritium Metallum 2.eb
Tritium Tuboricum 2.fb
Triueri pop: 3.dc
Troezen 10.de
Trogloditæ pop: 9.gc
Troicena 10.fe
Tromarisca 9.fc
Trophæa Augusti 6.ac
Trophæa Drusi 4.cd
Trosmis 9.fb
Truentus fl: 6.fb
Tubanti pop: 4.ed
Tucci 2.cf
Tucela ara 6.bd
Tucris 2.ec
Tudæ 2.cb
Tuder 6.ec
Tuerobis fl: 1.cd
Tuesis 1.fc
Tuesis æstuarium.
Tuia 2.de
Tuliphurdum 4.cc
Tulisurgium.
Tullica 2.fb
Tullonium.
Tullum 3.ed
Tuntobriga 2.cb
Tuola fl: 6.bd
Turbula 2.fd
Turditani pop: 2.be
Turduli pop: 2.de
Turiasso 2.fc
Turodi pop. 2.cb
Turoni pop: 4.cd
Turres albæ 2.bd
Turriga 2.da
Turris Bissonis 7.ab
Turulis fl: 2.fe
Turontus fl: 8.dc
Turupij pop: 3.cd
Turuptiana 2.ca
Tusculum 6.ed
Tutela ara 6.bd
Tuticum 6.gd
Tymethus fl: 7.gb
Tympania 10.de
Tyndarium 7.gb
Tyrangitæ pop: 9.ga
Tyras fl: 9.ga
Tyras.
Tyrictata 8.ef
Tyrrhenum mare 6.cd

V.

VAccemagi pop: 1.ec
Vacontium 5.gb
Vacorium 5.cb
Vacus fl: 2.bc
Vadicasij pop: 3.dd
Vadinia 2.ea
Vagoritum 3.bc
Vagum pr: 6.bd
Vala 9.fd
Valentia 2.fe
Valentia col: 3.de
Valentini pop: 7.bd
Valeria 2.ed
Valina 5.eb
Valle 10.dc
Vama 2.be
Vanacini pop: 6.bd
Vanduara 1.db
Vangiones pop: 3.ec
Varada 2.ec
Varar æstuarium 1.fb
Varciani pop: 5.eb
Vardei pop: 5.gc
Varduli pop: 2.fb
Vargiones pop: 4.be
Varia 2.fb
Varisti pop: 4.de
Varuaria 5.fc
Varus fl: 3.ef
Vasarij pop: 3.bd
Vascones pop: 2.fb
Vasiorum 3.ee
Vasium 3.ed
Vaunia 6.ba
Vdura 2.gc
Vectis insc: 1.df
Vedra fl: 1.dc
Vegia 5.ec
Velanis 9.de
Velauni pop: 3.be
Velcera 5.ec
Velia 2.fb
Velia 6.ge
Velitre 6.ed
Vellabri pop: 1.ac
Velladis 2.cc
Vellica 2.eb
Veltæ pop: 8.db
Veluca 2.ec
Vempsum 6.ed
Venafrum 6.fd
Vendelia 2.eb
Vendenis 9.ce
Vendiontij pop: 6.ac
Venedæ pop: 8.bc
Venedici m:
Venedicus sinus
Veneli pop: 3.bb
Veneris templum 2.hc
Veneti pop: 3.bc
Venetia reg: 6.cb
Venicum 6.be
Vennicnij pop: 1.bb
Vennicnium pr:
Vennicones pop: 1.ec
Venta 1.dd
Venta 1.de
Venusia 6.hd
Veretum 6.he
Vergilia 2.ee
Verginius Oceanus 1.ad
Vergones pop: 2.cc
Verona 6.cb
Verurium 2.cc
Veruuium pr: 1.fb
Vescis 2.de
Vesontium 3.ee
Vessuna 3.bd
Vestini pop: 6.fc
Veterra 3.ea, opinor Vetera rectè à Nouiomago scriptum esse.
Vetulonium 6.dc
Vgia 2.be
Via fl: 2.bb
Viadus fl: 4.ec
Viana 5.ab
Vibantauarium 8.cf
Vibarnum 6.hd
Vibiones pop: 8.ec
Vicentia 6.cb
Victoria 1.ec
Vicus 5.ab
Vidogara sinus 1.db
Vidrus fl: 4.bc
Vidua fl: 1.bb
Vienna 3.ce
Vilumbri pop: 6.ec
Viminatium 2.eb
Viminatium 9.bd
Vindana por: 3.ac
Vindelicia reg: 5.bb
Vinderius fl: 1.cb
Vindius m: 2.da
Vindomagus 3.ce
Vindunum 3.cc
Vinnouium 1.dc
Vintium 6.ab
Vinundria 5.db
Vion Valentia 6.ge
Vir fl: 2.ca
Vircinium 6.be
Viriballum pr: 6.bd
Viritium 4.ec
Viroconium 1.cd
Viruedrum pr: 1.fb
Viruesca 2.eb
Viruni pop: 4.ec
Virunum
Virunum 5.db
Visburgij pop: 4.eē
Viscenum 9.aa
Visontium 2.eb
Visontium 5.eb
Vispi pop: 4.be
Vistula fl: 4.de
Vlci 6.gd
Vlcinium 5.he
Vlixia pr: 7.hd
Vlpia leg: 30. 3.ea
Vlpianum 9.ca
Vlpianum 9.ce
Vmbri pop: 6.db
Vocontij pop: 3.ee
Vodiæ pop: 1.bc
Voeca 2.da
Vogia 2.de
Volaterræ 6.dc
Volcæ Ariconij pop: 3.ce
Volcæ Tectosaces pop: 3.be
Volci 6.dc
Volerius fl: 6.bd
Voliba 1.cf
Volobriga 2.bc
Volsas sinus 1.fb
Volsinium 6.dc
Voluntij pop: 1.cb
Vorganium 3.bb
Vrbona 2.ce
Vrce 2.ee rcesa 2.ed
Vrium 2.be
Vrolanium 1.dd
Vrsa Baluia 6.eb
Vsbium 4.df
Vsdicesica reg: 9.fd
Vsellis col: 7.ac
Vstica insc: & ciu: 7.fb
Vtica 2.ce
Vtidaua 9.fa
Vulcani insc: 7.gb
Vulturnus fl: 6.fd
Vxama Argele 2.ec
Vxama Barca 2.eb
Vxella 1.cf
Vxellum 1.db
Vxentum 6.he

X.

XIlopolis 10.db

Z.

ZAcynthus insc. & ciuitas 10.ce
Zarex 10.ee
Zarex m:
Zargidaua 9.ga
Zarmisegetusa 9.cc
Zenonis Chersonesus 8.ef
Zephyrium pr: 16.gf
Zephyrium pr: 10.gf
Zermizirga 9.db
Zeugma 9.cc
Zuridaua 9.cb
Zurobara 9.bc
Zusidaua 9.fb

Sequi-

AFRICAE.

Sequitur

AFRICAE INDEX.

Quæ in tertia tabula inferiori Aegypto desunt, ex appendice illi subiuncta supplebuntur, nullis appositis literis, sed tantum hac nota, ap: nè frustra in tertia tabula quærantur.

A.

ABathuba 3.ca
Abuncis 4.fb
Abydus 3.gc
Acabe m: 3.hc
Acabis 3.bb
Acane emp: 4.hc
Acanthine insʃ: 4.gb
Acanthon 3.gb
Achamæ pop: 4.cc
Achemenes pop: 2.ed
Achola 2.ec
Acoris 3.gb
Acrath 1.bb
Acuensij pop: 1.dd
Adæi pop: 3.hd
Addimæ 1.fb
Adrumentum col: 2.ec
Adulicus sinus 4.gc
Adulis.
Adulitæ pop:
Adyrmachidæ pop: 3.db
Aedonis insʃ: 3.ce
Aegea 1.he
Aegymnus insʃ: 2.cb
Aegyptus reg: 3.tab:
Aegyptus inferior reg: 3.ga
Aenesippa insʃ: 3.ea
Aethiopia interior 4.ce
Aethiopia sub Aegypto. 4. tab:
Aethiopici m: 4.ec
Aethiopum regio ingens. 4.cd
Aethusa insʃ: 2.eb
Aezar m: 3.cd
Aezari pop:
Africa 2.tab:
Aganginæ pop: 4.cd
Agathodæmon fl: 3.fa
Agathonis insʃ: 3.hd
Agisymba æthiopum reg: 4.ce
Agna fl: 1.bd
Aias m: 3.hc
Alabastra 3.gb
Alabastrinus m:
Album littus 3.ea
Alchalintes æthiopes 4.ed
Alexandria 3.fa
Alexandri castra 3.eb
Alexandrinorũ nom: 3.ap:
Alibaca 3.ba
Alitambi pop: 4.db
Almæna 2.db
Alo 3.db
Alyba columna 1.ba
Amici insʃ: 4.hd
Ammedara 2.cd
Ammon 3.db
Ammonis 2.fd
Ampsaga fl: 1.hd
Amuncla 2.gd
Anagombri m: 3.dc
Anagombri pop:
Andan 3.ab
Andropolis 3.ec
Andropolites nom: 3.ap:
Anesisphyra por: 3.da
Angaucani pop: 1.bc
Angyrorum ciu: 3.gb
Anigath 4.bc
Aniritæ pop: 3.ca
Antæi 3.gb
Antæopolites nom:
Anthedon 3.ha
Anticoli pop: 4.bc
Antinoi ciu: 3.gb
Antinoites nom:
Antiochi Silen 4.gc
Antiphili 3.ec
Antiphra villa 3.ea
Antipyrgus 3.ca
Antropophagi Aethiopes. 4.ge
Anygath 4.db
Apari 2.ad
Apei pop: 4.fd
Aphrodisium 2.db
Aphrodisium col: 2.bc
Aphroditis insʃ: 3.hd
Aphroditopolis 3.gb
Aphroditopolites nom:
Aphroditopolis 3.gc
Aphroditopolites nom:
Apiri pop: 4.fb
Apis 3.ea
Apocopa 4.hd
Apollinis magna ciu: 3.gd
Apollinis parua ciu: 3.gc
Apollinis pr: 1.db
Apollinis pr: 2.cb
Apollinis templum.
Apollonia 3.ba
Apotimatæ pop: 3.cb
Apphar 1.db
Aprositus insʃ: 4.ab
Aptuchi fanum 3.ba
Aquæ calidæ col: 1.ec
Aquæ calidæ 2.cd
Ara amoris pr: 4.fb
Arabes Aegyptij pop: 3.hc
Arabiæ nom: 3.ap:
Aræ Palladis insʃ: 4.fb
Aranga m: .ed
Arbus 4.fb
Archile 3.ba
Ardanis pr: 3.da
Arenosus m: 3.ec
Arimantis 3.bb
Arina 1.cc
Aripa 1.dc
Armiæ pop: 4.dc
Aromata emp: & pr: 4.hc
Aroncæ pop: 4.bb
Aronci pop: 4.ec
Arsenaria col: 1.db
Arsinarium pr: 4.ac
Arsinoe 3.aa
Arsinoe 3.gb
Arsinoites nom:
Arsinoe 4.gc
Artagira 4.db
Artamis vicus 3.ba
Arualtes m: 4.cd
Asama fl: 1.ac
Asaracæ pop: 4.ed
Asarath 1.gc
Asarath fl: 1.cb
Asbetæ pop: 3.bb
Asiphus m: 3.da
Asperum mare 4.hd
Aspis 2.db
Aspis 2.gd
Aspis m: 3.ea
Aspis m: 4.fb
Aspucca 2.bc
Assurus.
Astaboras fl: 4.fc
Astacilis 1.cb
Astacures pop: 2.fd
Astacuri pop: 4.ec
Astapus fl: 4.fd
Athacæ Aethiopes pop: 4.bd
Athribis 3.ga
Athribiticus fl:
Athribites nom: 3.ap:
Atlas maior m: 1.be
Atlas minor m: 1.ab
Atoa 1.cc
Aualitæ pop: 4.gc
Aualites emp:
Aualites sinus.
Auchisæ pop: 3.cc
Audira 2.dc
Audum pr: 1.gc
Audus fl: 1.fd
Audus m: 2.bd
Augala 1.gc
Augila 3.cb
Augilæ pop:
Augustum 2.dc
Auidus 2.ed
Auitta 2.cd
Aurigda 3.ba
Auritina 3.bb
Ausum 1.gc
Autoba 4.fb
Autolaa insʃ: 4.ab
Autolale.
Autolatæ pop:
Automalax præsidium 3.ab
Auximis 1.fd
Auxunie regia 4.fc
Auxumitæ pop:
Auzina 1.fd
Axilis villa 3.ca
Azama 2.ae
Azania reg: 4.gd
Azicis 3.da
Azuis 2.gc

B.

BAba 1.bb
BBabiba 4.ac
Babyllini pop: 4.fc
Babylon 3.ga
Bacalitis reg: 4.eb
Bacatæ pop: 3.cc
Bacchi & Antibacchi insʃ: 4.gc
Bacuatæ pop: 1.ab
Badiath 4.db
Bæcolicus m: 3.bc
Bagazi ciu: 4.ab
Bagradas fl: 2.cd
Ballaminsa 2.dd
Banasa 1.ab
Banchis 3.fb
Baniubæ pop: 1.bd
Baniuri pop: 1.fc
Banturari pop: 1.dd
Barathia 2.gc
Barbaria reg: 4.gd
Barbaricus sinus 4.hd
Barce 3.ba
Barcitæ pop:
Barditus m: 4.ee
Bascisæ m: 3.cb
Bassachitæ pop: 3.ca
Bathus por: 4.fb
Batrachus por: 3.ca
Bazazitis reg: 2.dd
Bazanitus lapis m: 3.hd
Bazium pr:
Beda col: 1.fc
Bedirum 4.db

Bendina 2.dd
Benta 1.bb
Berenice 3.aa
Berenice 3.hd
Berithis 4.fb
Bibliaphorium 3.da
Billa 3.dc
Bintha 4.bb
Bizacina 2.ec
Bocanum hemerum 1.bd
Bolbiticum oſtiũ Nili 3.fa
Bonchyris 3.ca
Boreum pr: 3.aa
Boum 4.fb
Bouta 4.db
Brachodes extrema 2.ec
Brinſitta 1.ec
Bubaſtus 3.ga
Bubaſticus fl:
Bubaſtites nom: 3.ap:
Bullaria 2.bc
Bunobora 1.dc
Bunthum 2.de
Burca 1.ec
Buſiris 3.ga
Buſiriticus fl:
Buſirites nom: 3.ap:
Buthuris 4.cb
Butos 3.ga
Butta 2.gd
Buzara m: 2.ae
Buzes pop: 3.da
Byren m: 1.fc

C.

CAbaſa 3.ga
Cabaſites nom: 3.ap:
Cabe fons 2.hd
Cæne 3.gc
Cænopolis 3.ga
Calathe inſ: 2.cb
Calitæ pop: 4.eb
Callij 3.ea
Callij pr:
Cambyſi ærarium 4.fb
Canaria inſ: 4.ac
Canobus 3.fa
Canucis 1.db
Caphe 4.cb
Capſa 2.ed
Capſa 4.db
Caraga 2.ec
Cararus 2.ed
Carcoma 1.db
Carepula
Carpis 2.db
Cartenna 1.db
Cartennus fl:
Carthago magna 2.dc
Carthagonij.
Caſmari 1.ec
Caſperia inſ: 4.ac
Caſsiotis reg: 3.ga
Caſsium.
Caſtra Germanorum 1.db
Catabathmus magnus 3.da
Catabathmus paruus 3.ea
Catada fl: 2.dc
Catadræ pop: 4.gd
Catæonium pr: 3.ca
Cataractes Nili maior 3.fe
Cataractes Nili minor 3.gd
Catathræ inſ: 4.gb
Catharum pr: 4.bc
Cauni pop: 1.ab
Ceciani pop: 4.bb
Celama 1.cb
Celida 3.ba
Cerbica 2.dd
Cercinna inſ: 2.ec
Cercinna ciu:
Cereris ſcopias pr: 4.fb
Cerne inſ: 4.ab
Cerophæi pop: 2.de
Chærecla 3.aa
Chalcorychij m: 1.cc
Charbaſa 2.dc
Chattani pop: 3.da
Chelonidæ paludes 4.eb
Chenoboſcia 3.gc
Cherſis villa 3.ba
Cherſoneſus 2.eb
Cherſoneſus magna 3.ca
Cherſoneſus parua por: 3.fa
Cherſoneſus 4.fb
Chettea villa 3.da
Chimo vicus 3.fa
Chinalaph fl: 1.ec
Chituæ pop: 1.gc
Chizala 1.ec
Chnubis 3.gd
Chobat 1.gc
Churitæ pop: 4.cc
Chuzambari m: 2.fe
Chuzis 2.ed
Chylemath fl: 1.cc
Cidamuſij pop: 1.gd
Cilma 2.dd
Cinamomifera reg: 4.fd
Cinithij pop: 2.ed
Cinnaba m: 4.bb
Cinſternæ 2.gc
Cipipa 2.dc
Cirna m: 2.cd
Cirta Iulia 2.ac
Cirteſij pop:
Ciſſæ 1.fb
Cleartis palus 3.cc
Climax 3.ea
Clipea 2.db
Cliſma præſidium 3.gb
Co.
Cobe emp: 4.hc
Cobij 3.fa
Collops magnus 2.ac
Collops paruus 2.bc
Colobi pop: 4.fb
Colobon terminus pr: 4.gc
Coloe 4.fc
Coloe palus 4.gd
Coptites nom: 3.gc
Coptos.
Cornelij caſtrametatio 2.cc
Coſsira inſ: 2.db
Coſsira ciu:
Cotes pr: 1.aa
Crocodilorum ciu: 3.gc
Cuina col: 2.dc
Culcua col: 2.bc
Cullu 2.ac
Curobis 2.db
Cuſa fl: 1.ab
Cyniphus fl: 2.fe
Cynopolis 3.gb
Cynopolites nom:
Cyrenaica reg: 3.tab:
Cyrene 3.ba

D.

DAbis 2.cd
Damenſij pop: 2.gd
Daphnine inſ: 4.gb
Daphnitæ pop: 4.bb
Daradus fl:
Daradæ pop: 4.bc
Daradi pop: 4.ec
Darnis 3.ba
Darorum vicus 4.fc
Dauchis m: 4.bd
Dauchiſæ pop: 4.eb
Deorum currus m: 4.bc
Deorum por: 1.cb
Derbici pop: 4.ed
Dermones pop: 4.dd
Derris extrema 3.ea
Diacharſis præſidium 3.aa
Diarrœa por:
Didyme inſ: 3.fa
Diodori inſ: 4.gc
Diogenis pr: 4.fb
Diolcos pſeudoſtomum Ni li 3.ga
Dionyſia 3.fb
Dioſcoron 3.cb
Dioſcorum por: 4.fb
Dioſpolis parua 3.gc
Dioſpolites nom:
Diræ 4.gc
Diur fl: 1.ac
Diur m: 1.bb
Dodecaſchoeni reg: 3.gd
Dolopes pop: 2.fd
Dolopes pop: 4.ec
Dorath 1.bc
Dracontinus inſ: 2.cb
Drepanum pr: 3.ab
Drepanum pr: 3.hb
Dryitæ pop: 1.cc
Dudum 4.cb
Duppi pop: 4.fc
Durdus m: 1.cd
Durga 2.ge
Duus fl: 1.ab

E.

EChinus pagus 3.bb
Eleiones pop: 2.hd
Elephantes candidi 4.dd
Elephantina inſ: 3.gd
Elephantophagi Aethiopes 4.fd
Elephas m: 4.hc
Elethya 3.gd
Elulij pop: 1.cd
Emporicus ſinus 1.ab
Enabaſi pop: 1.fe
Erchoas 4.fb
Erebidæ pop: 2.fe
Eropæi pop: 2.fd
Erythia inſ: 1.ad
Erythron 3.ba
Eſer 4.fc
Eſsina emp: 4.gd
Euangeliorum por: 4.fb
Euonymitæ pop:
Exiliſſa 1.ba
Externum mare 1.ac

F.

FOrtunatæ inſulæ 4.ab
Fretum Herculis 1.aa

G.

GAia inſ: 2.hd
Galapha 1.cb
Galybe 2.ge
Gannaria extrema 4.ab
Gapachi pop: 4.fc
Gaphara 3.da
Garama metropolis 4.db
Garamantes pop:
Garaphi m: 1.de
Garas m: 1.gd
Garbato m: 4.gc
Garra 1.db
Gaſmara 1.fb
Gaſmara 1.fc
Gaurus m: 4.fb
Gauſaphna 2.bc
Gazacupada 2.cd
Gedne.
Gelanus 4.db
Gephes pop: 2.dd
Gerbo 4.fb
Geriſa 2.gc
Germiana 1.hd
Gerrapolis 2.ec
Gerrum 3.ga
Getulia reg: 4.bb
Geua 4.db
Gigluæ 1.dc
Gillius m: 2.fd
Gir fl: 4.db
Gira metropolis.
Girgeris m:
Giſira 2.dc
Glauconis inſ: 2.eb
Glauconis ciu:
Glaucum 3.fa
Glaucum pr: 3.fa
Goma Deorum inſ: 4.gc
Gongalæ pop: 4.da
Goniatæ pop: 3.fa
Gontiana 1.bb
Greaſgony por: 3.ea
Gulus fl: 1.gc
Gyſthis 2.ec
Gypſaria por: 1.cb
Gypſitis inſ: 4.gb

H.

HAliardi pop: 2.bd
Halmire 3.fa
Hammoniaca reg: 3.bd

Hammorum

Hammorum ciu:
Hedaphtha 2.fc
Heliopolis 3.ga
Heliopolites nom:
Heoa 2.fc
Heptadelpus m: 1.ad
Hedtanomi 3.gb
Heracleoticum ostium Nili 3.fa
Herculis arenosi tumuli 3.ab
Herculeum fretum 1.aa
Herculis magna ciu: 3.gb
Herculis parua ciu: 3.ga
Herculis pr: 1.ac
Herculis templum. 2.eb
Herculis turris 3.aa
Heræ inſ: 4.ab
Hermæa extrema 2.db
Hermæa extrema 3.ea
Hermonthis 3.gc
Hermonthites nom: 3.gd
Hermopolis 3.gb
Hermopolites nom:
Heroum 3.ga
Herpis 1.cb
Herpiditani pop:
Heſperi cornu 4.bc
Heſperides pop: 3.aa
Heſperidum horti reg:
Heſperij Aethiopes 4.bd
Hippa 1.gc
Hipadis pelagus 4.hd
Hippi extrema 2.hd
Hippi pr: 2.bc
Hippon regia 2.ac
Hipponites palus 2.cb
Hippon vel equorũ citatio
Hydra 3.ab
Hydras inſ: 2.ac
Hypodromo Aethiopię 4.bc
Hypſele 3.gb
Hypſelites nom:

I.

IAgath 1.bb
Iarſath 1.gc
Iarzita 4.bc
Iarzita fl: 4.ab
Ichthyophagi Aethiop: 4.bd
Icoſium 1.eb
Ierax 3.fa
Igilgili 1.gc
Ilica 2.dd
Inacceſsibilis inſ: 4.ab
Iobanchi pop: 3.dc
Iomnium 1.fb
Ion m: 4.ae
Iontij pop: 2.bc
Iouis m: 2.ec
Iouis magna ciu: 3.gc
Irath 1.ec
Iſcheri 4.db
Iſcina 2.gc
Iſidis inſ: 4.gc
Iſius m: 4.fb
Iſporis vicus 2.hd
Iulia Cæſarea 1.eb
Iulia Cæſarea inſ:
Iunonis inſ: 4.ab
Iunonis templum 2.eb
Izatha 1.fc.

L.

LAbdia 1.fd
Lacci palus 3.dc
Læa inſ: 3.ba
Laganicorum ſpecus reg: 3.ab
Lagnutum 1.db
Lambeſa leg: auguſta 3. 2.bd
Lamida 1.ec
Lanigara 1.cb
Laodomantium 3.ea
Lares 2.ac
Laruneſiæ inſ: 2.eb
Laſice 2.ec
Lathon fl: 3.aa
Latone 3.gd
Latopolis 3.gd
Latopolites nom: 3.ap:
Leæ 2.dc
Leontopolis 3.ga
Leontopolites nom: 3.ap:
Lepidotum 3.ga
Lepte extrema 3.hd
Leptis magna 2.fc
Leptis parua 2.ec
Letha extrema 2.fc
Leucæthiopes pop: 4.bc
Leucaſpis por: 3.fa
Leuce Camini 3.ca
Leuce Napæ
Leucoa 3.ba
Leucos por: 3.hc
Libya exterior regio 3.tab:
Libya interior 4.tab:
Libya palus 2.ed
Libya palus 4.db
Lybiæ deſerta.
Libyægyptij pop: 3.fd
Libyci m:
Libycum mare 3.aa
Libyphœnices pop: 2.dc
Linxama 4.eb
Linxamatæ pop:
Lix fl: 1.ab
Lixa.
Lopaduſa inſ: 2.eb
Lotophagites inſ: 2.fc
Lotophagi pop: 2.gc
Lucinæ ciu: 3.gd
Lunæ m: 4.fe
Lycomedis palus 3.ed
Lycopolis 3.gb
Lycopolites nom:

M.

MAcæi Syrtitæ pop: 2.hd
Macanitæ pop: 1.ab
Macaria inſ: 4.gc
Maccatutæ pop: 3.ab
Maccuræ pop: 1.ed
Machryes pop: 2.dc
Machurebi pop: 4.bb
Machures pop: 1.fd
Machuſij pop: 1.db
Machini pop: 2.ec
Macodama
Macomaca 2.gc
Madethubadus m: 1.de
Madurus 2.cc
Magnum littus 4.fc
Magnum littus 4.gd
Magnum pr: 1.cb
Magnus por: 4.ac
Magorum inſ: 4.gb
Magri locus 3.db
Magura 4.bb
Malachath
Malao emp: 4.hc
Malchubij pop: 1.ge
Malcoæ pop. 4.bb
Malua fl: 1.cb
Mampſarus m: 2.de
Mampſari pop:
Manchurebi pop: 1.eb
Mancoi pop: 4.eb
Mandaith vicus 4.gc
Mandrus m:
Manliana 1.dd
Mandori pop: 4.bb
Marabina 3.aa
Maranthis vicus 3.ab
Mareotis 3.eb
Mareotis nom: 3.fa
Maria palus
Maritimæ ſtationes 3.ab
Marmarica reg: 3.tab:
Maſæſyli pop: 1.cc
Maſices pop: 1.ab
Maſſa fl: 4.ab
Maſsitholus fl: 4.bc
Maſta m: 4.fd
Maſte
Maſtitæ pop:
Maſuchis 3.ca
Matites pop: 4.cc
Maurali pop: 4.dc
Maurenſij 1.cc
Mauritania Cæſarienſis 1.tab:
Mauritania Tingitana
Mauſoli pop: 4.bb
Maxula 2.dc
Mazacila 3.dc
Mazices pop: 1.dc
Medicoara 2.dc
Megabardi pop: 4.gc
Melanogetuli pop: 4.bb
Meldita 2.cc
Melite inſ: & ciu: 2.eb
Memnon nomus 3.gc
Memnones pop: 4.fc
Memphis 3.gb
Memphites nom:
Menan inſ: 4.hd
Mendeſium oſtium Nili 3.ga
Mendeſius nomus 3.ap:
Menelai metropolis
Menelaus 3.ca
Menuthias inſ: 4.he
Mercurij parua ciu: 3.fa
Meroe inſ: 4.fb
Meroe ciu:
Meſche m: 4.ce
Metacompſe 3.gd
Metagonitæ pop: 1.aa
Metagonites pr: 1.cb
Metelis 3.fa
Metelites nom: 3.ap:
Miædij pop: 2.cc
Mideni pop:
Migo 3.cb
Mimaces pop: 2.ed
Mimaci pop: 4.dc
Mininx inſ: 2.fc
Mireum 2.ad
Miſormus 3.hc
Miſulani pop: 2.bd
Miſyus inſ: 2.gd
Mnemium pr: 4.fb
Mniara 1.cb
Modunga 1.eb
Moeridis lacus 3.fb
Molibæ pop: 4.gc
Molochath fl: 1.cb
Moluchath 1.bb
Monocaminum 3.fa
Monodactylus m: 4.fb
Mõtuoſa cherſoneſus 4.gc
Mori. 4.fb
Moſyli pop: 4.hc
Moſylon emp: & pr:
Motuturij pop: 2.de
Mucthuſij pop: 2.ee
Mucuni pop: 1.fc
Mundi emp: 4.hc
Mundi inſ:
Muruis 2.ec
Muſta vicus 2.gd
Muſte 2.cd
Muſuni pop: 2.bd
Muturgures pop: 2.ee
Myceni pop: 1.de
Mirmex inſ: 3.aa
Mironis inſ: 4.gd
Myrrhifera reg: 4.gd
Myrſiaca inſ: 4.hd
Myſocoras por: 1.ac

N.

NAbaburum 1.gc
Nabathrę pop: 2.ae
Nabathræ pop: 4.dc
Nacis 4.fb
Nacmuſij pop: 1.dd
Nanoſbes pop: 4.dc
Napata 4.fb
Narangara 2.bd
Naſabath fl: 1.fc
Naſamones pop: 3.eb
Natabutæ pop: 2.bd
Natembes pop: 4.cb
Naucratis 3.fa
Nauſtathmus 3.ba
Neapolis 2.fc
Neapolis 3.ba
Neapolis col: 2.db
Necheſia 3.hc
Nectiberes pop: 1.bc
Negeta 2.de

Nemesium 3.da
Nensa 2.dd
Neptuni aræ 2.cb
Neut nomus 3.ap:
Nia fl: 4.bc
Nicij 3.ga
Nigbeni pop: 2.gd
Niger lapis m: 3.gd
Nigilgia 1.ec
Nigir fl: 4.bb
Nigira metropolis 4.cb
Nigitimi pop: 2.fc
Nigritæ pop: 4.cb
Nigrites palus 4.bb
Nilopolis 3.gb
Nilus fl: 3.gd, 4.fc
Nisibes pop: 2.bd
Nisua 2.db
Nitriotæ pop: 3.eb
Noti cornu pr: 4.hd
Nuba palus 4.eb
Nubæ pop: 4.gc
Nubi pop: 4.ec
Nuius fl: 4.ab
Numidia noua reg: 2.bc
Numidicus sinus 1.hc
Nuroli 2.dd
Nycpij pop: 2.ge
Nygbenitæ pop: 4.ed

O.

OAsis magna 3.fc
Oasites maior reg:
Oasis parua 3.fb
Oasites minor.
Obilæ pop: 3.cc
Occidentalis Oceanus 4.ab
Occiduum mare 1.ac
Odrangidi Aethiopes 4.cc
Oecath 1.bc
Ogdamus m: 3.eb
Ogdemi pop:
Olcachites sinus 2.bc
Oleastrum pr: 1.bb
Ombi 3.gd
Ompone emp: 4.hc
Onij 3.ga
Onuphis.
Onuphites nom: 3.ap:
Ophiodus fl: 4.ab
Oppidum 1.ec
Oppidum nouum col: 1.db
Oppinum 1.bb
Orbadari 4.fb
Orbita 2.dc
Orneon inf: 4.gc
Orphes pop: 4.cc
Orypei venatores 4.ed
Ostracine 3.ha
Oxyrinchos 3.gb
Oxyrinchites nom:
Ozuti pop: 2.cd

P.

PAchnaniunis 3.ga
Pæa inf: 1.ac
Pæpia 1.hd
Palemaria vicus 3.fa
Paliuri palus 3.ba
Paliurus 3.ca
Pallas palus 2.ed
Paludes Nili 4.fd
Pampanis 3.gc
Panagra 4.cb
Panephisis 3.ga
Panis inf: 4.gc
Pano vicus 4.hc
Panopolis 3.gc
Panopolites nomus.
Panormus 3.da
Parætonium 3.ea
Paruum littus 4.hd
Passalus 3.gc
Patæta 4.fb
Pathmeticum ostiū Nili 3.ga
Pechini pop: 4.fc
Pednopum 3.eb
Pedonia inf: 3.ea
Pedonia.
Pegana 1.ec
Pelusium 3.ga
Pelusiacum ostium Nili.
Pentadactylus m: 3.hd
Pentapolis reg: 3.aa
Perorsi pop: 4.bc
Perphosius por: 4.ac
Pesendaræ pop: 4.ed
Peside 4.bb
Petræ paruæ por: 3.ca
Petræ magnæ por: 3.da
Phacusa 3.ba
Phalacra 3.ba
Phalangis m: 4.hd
Phamothis 3.fa
Pharaxa vicus 2.gd
Pharbeites nomus 3.ap:
Pharbetus 3.ga
Pharmutiacus fl:
Pharos inf: 3.fa
Phasaca reg: 4.eb
Phauruſij pop: 4.bc
Philæni villa 2.hd
Philonis 3.da
Philonis vicus 3.bb
Philoteras por: 3.hc
Phloria 1.ec
Phocra m: 1.bb
Phocusæ inf: 3.ea
Phœbi extrema 1.ad
Phœmius fl: 10.fd
Phœnicis por: 3.ea
Phorusij pop: 4.bb
Phrurefus m: 1.fd
Phthemphuti nomus 3.ap:
Phthenoti nomus.
Phthia por: 3.ca
Phthonthis 3.gd
Phthur .fb
Phthuth fl: 1.ac
Phycus pr: & castellum 3.ba
Phylace 3.gb
Phyle 3.gd
Pineptimi pesudostonū Nili 3.ga
Pintuaria inf: 4.ac
Pisidon por: 2.fc
Pisinda.
Pistræ 4.fb
Pilinthine 3.fa
Pluitana inf: 4.ac
Pnigeus 3.ea
Poups 4.fb
Ponteris.
Pontia inf: 2.hd
Porphyritus m: 3.gc
Portus magnus 1.cb
Prasſum pr: 4.he
Premis magna 4.fb
Premis parua.
Prionotus mons.
Prosoditæ pop: 3.fa
Prosopites nomus 3.ap:
Pselcis 3.gd
Psilli pop: 3.bb
Ptemythis 4.fb
Ptisciana 1.bb
Ptoemphanes pop: 4.fc
Ptolemais 3.ba
Ptolemais ferarum 4.fb
Ptolemais Hermij 3.gc
Ptolemais statio 3.gb
Punse 4.bb
Putea 2.ed
Pylei m: 4.fd
Pyrges euphranta 2.gd
Pyrhon campus 1.bc
Pyrrus campus 4.bc
Pythis extrema 3.ea

R.

RAbij pop: 4.bb
Rapta metropolis 4.ge
Raptus fl:
Raptum pr:
Rapsij Aethiopes.
Rhaga 3.ba
Rhinocerotes vbi 4.dd
Rhinocorura 3.ha
Rhobonda 1.gc
Rhuspe 2.cc
Rhuspina 2.eb
Rizohpagi 4.fc
Ruaditæ pop: 3.ec
Rubricatus fl: 2.cc
Rubunæ 4.eb
Rufazus 1.fb
Rufibis por: 1.ac
Rusicada 2.ac
Rusicibar 1.eb
Russocoru 1.fb
Rustonium 1.eb
Rusubirsis 1.fb
Rysſadirum 1.bb
Rysſadius m: 4.bc
Rysſadium pr: 4.ac

S.

SAbath 4.gc
Sabathra 2.fc
Sabe 4.db
Sabrata 2.fc
Saburbures pop: 2.cd
Sacamaza vicus 2.gd
Sacapha. 4.fb
Sacolche 4.fb
Sacole
Sacra Sycaminus 3.gd
Sagapola m: 4.bb
Sais 3.ga
Saites nomus 3.ap:
Sala 1.ab
Sala fl: 1.be
Salathi pop: 4.bb
Salathus ciu: 4.ab
Salathus fl:
Salde col: 1.fc
Salise pop: 1.ab
Saluce 4.bb
Samamycij pop: 2.gc
Samamycij pop: 4.db
Sandace 4.fb
Saragma 3.cb
Sasura 2.dd
Satachtha 4.fb
Satyrorum m:
Sauus fl: 1.ec
Scope 3.ea
Scyathis 3.fa
Scynithæ pop: 4.ec
Scythiaca reg: 3.fa
Scythranius por: 3.ca
Sebastricum os 4.fb
Sebennites superior nomus. 3.ap:
Sebennites inferior nom:
Sebenniticum ostium Nili. 3.ga
Sebennytus.
Sebridæ pop: 4.fc
Segrensij pop: 1.bd
Selinus por: 3.da
Sentites pop: 3.cc
Serapionis statio & pr: 4.gd
Serpetes fl: 1.fc
Sestiaria 1.bb
Sethroites nomus 3.ap:
Setiensis 2.cc
Siagul 2.db
Sicapha 2.gd
Sicca Veneria 2.bc
Siga fl: 1.cb
Sigepolis.
Sigiplosij pop: 2.ed
Silda 1.bb
Silice 4.cb
Silphiophera reg: 3.ab
Simischi 2.bc
Sincathorium 4.db
Sinus Hespericus 4.ac
Sirangæ pop: 4.bb
Sirbonis palus 3.ha
Siropum 3.db
Sisara palus 2.cc
Sitaphius campus 2.cd
Sitici col: 1.hd
Siur portus 2.bc
Smaragdus m: 3.hd
Soboridæ pop: 4.gc
Solis m: 1.ac
Solis fons 3.eb
Soluentia extrema 4.ab

Soluentij pop: 4.b c
Sophanis 3.e a
Sophucæi pop: 4. a c
Sorei pop: 1.c c
Stachir fl: 4.a c
Stachiræ pop: 4.b c
Stoborum pr: 2. b c
Strutophagi Aethiopes pop: 4.f c
Subur 1.a b
Subur fl:
Suburgia 1.f d
Suburpores pop: 4.c b
Subus fl: 4.a b
Succosij pop: 1.b b
Sudaua 1.f c
Sumucis 2.f c
Suptu 1.g c
Suriga 1.a d
Sycaminus sacra 3.g d
Syddenis 2.f c
Syene 3.g d
Symitha 1.f c
Syrtibes pop: 4.f b
Syrtis maior 2.h d
Syrtis minor 2.e c

T.

Tabieni pop: 4. f b
Tabraca col: 2.c c
Tacapa 2.e d
Tacaphuris 3.c a
Tacatya 2. b c
Tachorsa 3.d a
Tænia longa 1.b b
Tagama 4.c b
Tagana 4.b b
Taladusij pop: 1.c c
Taly fl: 3.f a
Tamusida 1.a b
Tanis 3. g a
Taniticum ostium Nili.
Tanites nomus 3.a p:
Tapanitæ pop: 3.d c
Taphrura 2.e c
Taposiris 3.f a
Targarum 2.e d
Tarrum 1.d c
Tarualtæ pop: 4.c c
Taruda 1.h e
Tasitia 4.f b
Tathis.
Tathyris 3.g c
Taua 3.g a
Tege 2.g e
Tenia reg: 3.f a
Tenissa 1.e c
Teutyra 3.g c
Teutyrites nomus.
Teuchira 3.a a
Thabba 2.d d
Thabudis 4.d b
Thagulis 2.g e
Thalassij pop: 1 f d
Thala m: 4.d c
Thalæ pop:
Thalubath 4.b b
Thamarita 1.g d
Thambes m: 2.b d
Thamondacana 4.c b
Thanutada 2. c d
Thanutis 3.d b
Thapsus 2.e c
Thasia 2.c d
Thecenæ 2.e c
Thebais reg: 3.g c
Thebarum nomus.
Thebesca 2.b d
Themisua 2. d d
Theon soteron por: 4.f b
Theudali 2.c c
Thibinis 1.f c
Thieba col: 2.b c
Thige 4. b b
Thinissa 2. c c
Thinites nomus 3.g c
Thintis 3. b a
Thisica 2.c c
Thisizima 1.e d
Thizibi m: 2.f e
Thmuis 3.g a
Thrisitides insi: 4.g b
Thubuna 1.g d
Thuburbo 2.d d
Thuburnica col: 2.b c
Thubutis 2. b d
Thudaca 1.f c
Thuilath 4.b b
Thunisa 2.d c
Thunuba 2. c d
Thunudronum col: 2. a d
Thunusda 2.b c
Thupe 4.b b
Thuspe 4.d b
Thycimath.
Thysdrus 2.e c
Ticelia 2.d d
Tichasa.
Tigis 1.f c
Tigrides ubi 4.d d
Timica 2.d e
Timici 1.d b
Tingis 1.a a
Tinodes m: 3.e c
Tipasa 1.e b
Tisarchi 3.d a
Tisurus 2.e d
Tobros 2.d c
Tocolasida 1.b b
Toducæ pop: 1.h e
Toe 3.g d
Tolotæ pop: 1.c d
Tonice emp: 4.g d
Trallitæ pop: 4.e c
Tretum pr: 2.a c
Triacontaschoenū reg: 4.f b
Trierorum pr: 2.g c
Trisarchi villa 3. e a
Trisidis 1.b b
Triton fl: 2.e d
Tritonis palus.
Trogloditica reg: 4.f c
Troigus lapis m: 3.g b
Tuburfica 2.b c
Tubusuptus 1.g c
Tucaba 4.b b
Tucca 1.f c
Tucca 2.b c
Tucca 2.d d
Tuccitora 3.d a
Tucma 2.d d
Tucrumuda 4.d b
Tulensij pop: 1.e c
Tumarra 1.h d
Tumelitha 4.d b
Tuphium 3.g c
Turaphilum 1.f c
Turza 2.d c
Tuscubis 2 d e
Tusiagath 1.f c
Tyndarij scopuli 3.c a

V.

Vabar 1.f c
Vacuatæ pop: 1.b e
Vaga 2.a c
Vagæ 1.d c
Vala 1.b d
Vallis Garamantica m: 4.e c
Valon fl: 1.a a
Valua m: 1.g e
Vamiceda 1.h c
Vanius 4.d b
Vasana 1.e c
Vasbaria 1.c b
Vazagada 1.g c
Vazua 2.c d
Vbata 2.e d
Vbrix 4.b c
Vcibi 2.b d
Vddita 2.g d
Vellegia 4.c b
Velpi m: 3.a b
Veneris insi: 3. b a
Veneris insi: 3. h d
Vepillium 2.d d
Verbicæ pop: 1.b b
Verues pop:
Vescethra 1.g d
Vetulæ por: 3.e a
Via 1. e b
Victoria 1.d b
Villa vicus 1.c c
Vitaca 1.g d
Vlizibira 2.d c
Vna fl: 1.b d
Vobrix 1.b b
Volubiliani pop:
Volubilis.
Vol 2.d c
Vrbara 1.c b
Vsadium pr: 1.a d
Vsaletus m: 2.e e
Vsargala m: 4.c b
Vsilla 2.e c
Vssara 1.f c
Vthina 2.d c
Vtica 2.c c
Vticna 2.d c
Vuiza col: 1.c b
Vzan 2.c c
Vzarę pop: 2.e e
Vzecia 2.e c
Vzicath 2.a c
Vzita 2.e c

X.

Xiphemons 4.c e
Xois 3.g a
Xoites nomus 3.a p:
Xylinces Aethiopes 4.d d

Z.

Zagylis villa 3.d a
Zalacus m: 1.d c
Zalapa 2.e c
Zamamizon 2.d e
Zamasij pop: 4.b b
Zaratha 1.g c
Zemythus 3.b a
Zephyrium pr:
Zigira 2.c d
Zilia 1.a a
Zilia fl:
Zingis extrema 4.h d
Zuchabari 1.e b
Zugar 2.e d
Zurmentum 2.e c
Zyges pop: 3.e a
Zygis por:
Zygris villa 3.d a
Zygritæ pop:

FINIS INDICIS
AFRICAE.

ASIAE INDEX.

A.

ABacena 5.fd
Abaratha 12.ed
Abarbina 7.ae
Abida 4.cd
Abij Scythæ 8.ba
Abinna 5.ce
Abiria reg: 10.ad
Abiſama 6.de
Abiſſa 6.fc
Ablata 1.fb
Abliana 3.db
Aboni mœnia 1.da
Abos m: 3.dd
Abragana 8:ef
Abroſtole 1.cc
Abucei pop: 6.ca
Abunis 2.df
Abur 10.ee
Abydus 1.ac
Abyla Liſanij 4.cc
Acabene reg: 4.fb
Acadra 11.de
Acadræ pop: 11.eb
Acamas pr: 4.ab
Accipitrum inſ: 6.bc
Accipitrum vicus 6.dc
Achaſſa reg: 8.ce
Achatana 5.dc
Achea vicus 2.bf
Achei pop:
Acheorum littus 4.bb
Achillæum apud os 2.bf
Achindana fl: 6.gb
Achitæ pop: 6.cd
Achrona 6.ba
Aciliſene reg: 3.cd
Acinacæ pop: 7.ce
Acmonia 1.cd
Acoraba 4.dc
Acota 5.db
Acraba 4.eb
Acritas pr: 1.ab
Acur 10.de
Adacha 4.dc
Adada 1.dd
Adada 4.ec
Adamas gemma & 10.gd
Adamas fl: 10.ge
Adana 1.fe
Adani inſ: 6.be
Adari 6.da
Adarima 10.ce
Adata 1.ge
Addæa 4.gc
Adedi pagus 6.bd
Adeſſus 1.be
Adiabene reg: 5.ac
Adiabla 3.eb
Adiſaga 11.cb
Adiſamum 12.dc
Adiſathra 10.dc
Adiſathri pop: 10.fd
Adiſathrus m: 10.ed
Adiſdara 10.fb
Adonius fl: 4.cc
Adopiſſus 1.ed
Adra 4.cd
Adra 4.ce
Adrama 4.cd
Adramite pop: 6.de
Adramyttium 1.ac
Adrapſa 5.gb
Adrapſa 7.be
Adris fl: 10.ea
Adron 4.be
Aeapolis 3.bb
Aegara 1.bd
Aegæ 1.ge
Aegei pop: 6.dc
Aegeum mare 1.ac
Aegidiorum inſ: 12.bb
Aeli vicus 6.bd
Aeni inſ: 6.ab
Aeolis reg: 1.ad
Aeris metalla 11.db
Aeſipus fl: 1.ac
Aeſitæ pop: 4.fd
Agamana 4.fc
Aganagara 11.ec
Aganagora 11.bb
Aganſaua 5.db
Agara 10.ec
Agarra 5.ce
Agathoclis inſ: 6.de
Agdamia 6.bc
Agdenites pop: 6.gb
Agimoeta 11.ec
Aginna 3.ca
Agmaniſpha vicus 6.de
Agoritæ pop: 2.df
Agra 5.be
Agræi pop: 4.ee
Agrilium 1.bb
Agrinagara 10.bd
Agriophagi pop: 10.cc
Agris 6.gc
Agriſama 1.db
Agubeni pop: 4.dd
Aij pop: 10.cf
Aina 6.cb
Alaba inſ: 12.ef
Alabanda 1.be
Alalis 4.ec
Alamatha.
Alambatera extremũ 6.hc
Alamus 3.fa
Alani m: 7.da
Alanorſi.
Alapeni pop: 6.cb
Alata 4.ed
Alata 6.cb
Albana 3.fb
Albana 6.cc
Albania reg: 3.tab:
Albaniæ pylæ 3.ea
Abanus fl: 3.eb
Alexandria 4.cb
Alexandria 6.gb
Alexandria 9.da
Alexandria 9ec
Alexandria Oxiana 7.dd
Alexandria Troas 1.ac
Alexandria Vltima 7.ee
Alexandria inſ: 5.ef
Alicadra 5.fc
Alicodra 7.cd
Alinda 1.be
Alinſa 5.cc
Alinza 5.dc
Aliſdaca.
Allata 4.ff
Almia 2.df
Aloſanga 11.cb
Aloſigne emp: 10.ff
Alonta fl: 2.gf
Alſadamus m: 4.dd
Altha 4.he
Aluaca 5.bb
Aluanis 4.fb
Aluaræ pop: 6.bb
Aluare.
Alumeotæ pop: 6.dd
Alydda 1.bc
Amacatis 10.db
Amana 5.db
Amanicæ portæ 1.gd
Amanus m:
Amara 6.cd
Amara 10.cd
Amardus fl: 5.db
Amariacæ pop: 5.eb
Amariſpi pop: 7.de
Amaruſa 7.ae
Amaſtris 1.ca
Amathus. 4.bc
Amathuſia reg:
Amazones pop: 2.fd
Ambantæ pop: 9.ea
Ambaſtæ pop: 10.dd
Ambaſtæ pop: 11. fd
Ambaſtus fl:
Ambe 6.bc
Amblada 1.dd
Ambrodax 5.fc
Ambrodax 9. ba
Aminachæ pop: 11.ca
Amiſus 1.eb
Ammæa 4.ea
Ammæa 4.he
Ammine inſ: 12.ac
Ammonij pr: 6.ce
Amorium 1.cc
Ampelos extrema 1.ae
Amphalis 2. ce
Ampſalis 2.cf
Amurgus inſ: 1.ae
Amyzon 1.be
Analibla 1.gc
Anarei m: 7·fb
Anarei pop:
Anariſmundi pr: 12.cb
Anariti pop: 6.ec
Anarium 3.dd
Anarus 1.cc
Ancale 6.ba
Ancobarites reg: 4.gc
Ancyra 1.db
Andanius fl: 6.gb
Andariaca 5.ed
Andraca 1.ec
Andrapa 1.db
Andrapana 10.cb
Andriace 1.ce
Androſia 1.eb
Anemurium 1.ee
Ange vicus 6.ed
Angyra 1.bc
Aniana 4.eb
Anieſes pop: 7.ee
Aninacha 10.fb
Anitha 4.ce
Annibi pop: 8.da
Annibi m:
Antachara 10. cc
Antandrus 1.ac
Antemuſia reg: 4.ea
Anthina 11.db
Antiboli Gangis oſtium 10. he
Antiochia 1.dd
Antiochia altera.
Antiochia 1.cd
Antiochiana reg: 1.ee
Antiochia ad Tragum.
Antiochia 4.cb
Antiochia 4.da
Antiochia 7.ce
Antipatris 4.bd
Antiphellos 1.ce
Antiſſa 1.ac
Antitaurus m: 1.ed
Antropatia reg: 5.cb
Antropophagi pop: 8.da
Anubingara 12 bd
Anubingara 12.db
Anuchtha 5.ce
Anurogrammum regia 12. cb
Anurogrammi pop:
Anzitene reg: 3.be
Aorſi pop: 7.bc
Apamena reg: 4.dc
Apamia 1.bb
Apamia Cibotis 1.cd
Apamia 1.dc
Apamia 4.hc
Apamia 5.fd
Apatei pop: 6.bb
Apaturgus 2.bf
Apelbuſa inſ: 1.df
Aphadana 4.eb
Aphphadana 4.fc
Aphrodiſia 1.ee
Aphrodiſias 1.cd

Aphrodiſium 4.bb
Apocopi m: 10.cd
Apollonia 1.bc
Apollonia 1.be
Apollonia 1.dd
Apollonia 4.bd
Apollonia 5.bd
Apolloniates pop:
Appa 6.fc
Appha 5.gd
Apphana inſ: 6.da
Apſorrus 1.ha
Apſorrus fl: 1.ce
Apyræ 4.tab:
Arabia petrea
Arabia deſerta.
Arabia fœlix 6.tab:
Arabia emp: 6.de
Arabius fl: 9.cd
Araca 7.bd
Aracæ 4.da
Aracca 5.be
Araæ pop: 6.gb
Arachoſia reg: 9.ec
Arachotus 9.fb
Araci inſ: 5.ef
Araciana 5.fc
Aradriphe 5.fd
Aradus inſ: 4.cc
Araga 6.cd
Araganitæ pop:
Aramana 6.aa
Arana inſ: 12.cf
Arana 9.dc
Arane 1.gc
Araſaxa 1.fd
Aratha 7.bd
Arathos inſ: 6.fb
Arauena reg: 1.gd
Araxa 1.cf
Araxes fl: 3.dc
Arbaca 9.fc
Arbela 5.bc
Arbelitis reg:
Arbis 9.ce
Arbiti pop:
Arbiti m:
Arbua 5.ee
Arca 4.cc
Arceſine 1.ae
Archades fl: 1.ha
Archalle 1.fc
Archatara 11.fc
Archelais 1.ed
Archelais 4.bd
Archinara 11.da
Ardea 5.de
Ardiſtama 1.dc
Ardone 10.db
Are inſ: 6.bd
Are reg: 6.de
Arembur 10.ce
Arenoſus ſinus 5.cf
Arga vicus 6.bc
Argadina 7.be
Argaraudaca 5.fd
Argari 10.df
Argaricus ſinus.
Argentea reg: 11.cd
Argentea metropolis 11. df
Argenum pr: 1.ac
Argenum pi: 1.ad
Argeus m: 1.ec
Arguda 9.fb
Aria fl: 9.ca
Aria ciu: 9.cb
Aria reg: 9.tab:
Aria lacus 9.da
Ariaca reg: 10.be
Ariacæ pop: 7.bc
Ariarathira 1.fc
Ariaſpe 9.cc
Ariaſſus 1.de
Aricaca 9.dc
Aricada.
Arichi pop: 2.ce
Arimara 4.db
Ariſabium 11.cb
Ariſeria 4.db
Ariſpara 10.eb
Ariſtobatra 10.cc
Ariſtophili pop: 9.da
Armactica 3.cb
Armagara 10.be
Armauria 3.dc
Armene 1.da
Armenia maior 3.tab:
Armenia minor 1.gc
Armiana 5.hd
Armuza 6.fb
Armuzium extremum.
Arpaſa 1.be
Arrapa 5.cd
Arrade 4.gc
Arrapachitis reg: 5.bc
Arræ vicus 6.cb
Arſacia 5.dd
Arſamoſata 3.bf
Arſarata 3.ec
Arſea reg: 3.dd
Arſinoe 1.ee
Arſinoe 4.ab
Arſiſaca 5.cc
Arſiſſa palus 3.ed
Arſitis reg: 7.ae
Artacana 5.gd
Artace caſtellum 1.ba
Artames fl: 7.de
Artaniſſa 3.cb
Artaſigarta 3.cf
Artaxata 3.dc
Artemita 3.ee
Artemita 4.ef
Artemita 5.bd
Articane 9.db
Articaudna 9.da
Artaorta 9.ea
Artaorta 10.cb
Aruarni pop: 10.ef
Arudis 4.da
Arurei m: 10.fe
Aruzis 5.ed
Arxama 4.ea
Aſabi pop: 6.fc
Aſaborum pro:
Aſæi pop: 2.fb
Aſanamara 11.ca
Aſaphi 4.dc
Aſateni pop: 6.cb
Aſcalon 4.ad
Aſcania palus 1.bb
Aſcanius fl:
Aſcatancæ pop: 7.fc
Aſcatancas m:
Aſcitæ pop: 6.ee
Aſcura 3.cc
Aſia 5.be
Aſia minor 1.tab:
Aſiace 9.dc
Aſiba 1.ha
Aſigramma 10.cb
Aſiotæ pop: 7.ac
Aſmani pop: 7.aa
Aſmirea 8.ed
Aſmirea reg:
Aſmirei m:
Aſmurna 7.ae
Aſpa 5.fd
Aſpabota 7.bd
Aſpacarę pop: 8.de
Aſpacea
Aſpadana 5.de
Aſpathis 10.fc
Aſpendus 1.de
Aſphaltites lacus 4.be
Aſpiſij pop: 7.db
Aſpiſij m:
Aſpithra 11.ec
Aſpithræ pop:
Aſſum 1.ac
Aſsiria reg: 5.tab:
Aſta 9.cc
Aſtabeni pop: 7.be
Aſtacana 7.de
Aſtacana 3.dd
Aſtacapra 10.bd
Aſtacus 1.bb
Aſtaſana 9.cb
Aſtauda 9.ca
Aſtaueni pop: 9.da
Aſtaunitis reg: 3.cd
Aſthæa inſ: 9.bf
Aſtagura 10.gc
Aſtipalea 1.ae
Aſtoa vicus 6.ed
Aſtraſſus 10.ea
Aſturcani pop: 2.de
Atalia 1.de
Atera 4.dd
Athenagurum 11.bb
Aahenarum pr: 1.ga
Athis 4.db
Athritæ pop: 6.bb
Athua 3.bd
Atia 6.ec
Atta vicus 6.dc
Attabas fl: 11.de
Atticitus fl: 2.ce
Auara 4.bf
Auchanites reg: 4.gc
Auchis 2.dē
Audattha 4.ec
Aueria 4.dc
Augali pop: 7.dd
Augara 9.ba
Auge vicus 6.ed
Auguſta 1.fe
Auguſta 1.ge
Auladis 4.eb
Auradis 5.fc
Aurana 4.ed
Aurea Cherſoneſus 11.de
Aurea reg: 11.cc
Aureum oſtium Indi 10.ad
Auſara 6.bb
Auſara 6.ed
Auſinda 10.bd
Auſinza 5.ff
Auxomais 10.bd
Auzacia 8.bc
Auzacitis reg:
Auzacij m: 8.dc
Auzara 4.ec
Axima 5.de
Axola 9.eb
Aza 1.gb
Azabetis mitra vel tenia 2. ce
Azacha 3.cc
Azaga 5.bb
Azani 1.bc
Azanus fl: 12.ce
Azara 2.ce
Azaraba
Azica 10.cc
Azitis 1.gb
Azora 3.de
Azotus 4.ad

B.

BAbila 3.be
BBaborana 9.fa
Babylon 4.hc
Babylonia reg: 4.tab:
Bacare 10.cf
Bacataili 4.cc
Bacchi ciu: 12.ee
Bactra regia 7.de
Bactriana reg: 7.tab:
Badais 6.ab
Badara 6.hc
Badara 9.dd
Badeo regia 6.bc
Badiamei pop: 10.fd
Bæbarſana 9.bb
Bæma 6.bc
Bænum 6.ee
Bætana regia 10.be
Bagarda 9.eb
Bagia extrema 6.hc
Bagous m: 9.bb
Bagradas fl: 5.ff
Bagrandauene reg: 3.ce
Balaca inſ: 12.df
Balagala 4.fc

Balaneæ 4.cc
Balantipyrgum 10.fd
Balbura 1.ce
Balepatna 10.af
Baliſbiga 3.be
Ballatha 4.eb
Balonca metropolis 11.dd
Balonga metropolis.
Bamala 10.cf
Bammogura 10.bd
Bana 6.de
Banabe 4.fc
Banacha 4.ee
Banagara 10.cb
Banauaſi 10.be
Banchia 3.da
Banubari pop: 6.ab
Barace inſ: 10.ae
Baracura emp: 11.cc
Baracus fl: 12.ed
Barange 7.bd
Barange 7.be
Baratha 1.ed
Barathena 4.ed
Baraza 3.cc
Barbaniſſa 1.fb
Barbari 10.ad
Barbariſſus 4.db
Barborana 10.cb
Bardamana 10.fd
Bardaotis 10.fc
Bardaxema 10.be
Bareuaora 11.dd
Bargaſa 1.be
Bargilia.
Bariana 4.gb
Barigaza emp: 10.ae
Barigazemus ſinus.
Baris 1.dd
Baris fl: 10.de
Barrę pop: 11.dc
Barſampſa 4.eb
Barſita 4.gc
Baruca 3.eb
Baruſſæ inſ: antropophagorum. 11.cf
Barzalo 1.hd
Barzaura 9.ea
Baſadæ pop: 11.bb
Baſanaræ pop: 11.db
Baſcatis fl: 7.ed
Baſilicæ Sarmatæ 2.ca
Baſiliſſene reg: 3.bd
Baſſa inſ: 12.df
Bata por: 2.bf
Bata ciu:
Bata 10.de
Bati pop:
Batæ pop: 8.ee
Batanagra 10.eb
Batan Cæſarea.
Batanea reg: 4.dd
Batina 5.dc
Batinna 3.dc
Batracharta 4.hd
Batrache 2.cf
Batrij pop: 9.dc
Batthina 5.ee
Bautiſus fl: 8.ef
Bazacata inſ: 11.bd
Bazala 4.fb
Bazis 1.ed
Beana 4.hc
Becius m: 9.bc
Bedoro 4.be
Begialis 1.ae
Belcania 3.be
Belciana 5.ac
Belginea 4.fc
Bena 4.db
Benagorum 10.gd
Bepyrrus m: 11.ba
Berabonna emp: 11.cd
Berderis 10.ce
Bere 4.gf
Bere 10.ee
Bergan 5.cd
Berillus gemma 10.ce
Berobe 11.dd
Berroea 4.db
Berſima 4.eb
Berithus 4 bc
Berzamma 4.ae
Beſſara 5.ac
Beſynga fl: 11.dd
Beſynga emp:
Beſyngites reg:
Bethammaria 4.db
Bethauna 4.fc
Beththana 4.hd
Betius fl: 6.cb
Betogabri 4.ae
Bettigi pop: 10.dd
Bettigus m:
Betum 4.gb
Beudos antiquum 1.cd
Biabanna 6.cc
Bibla 4.hc
Bigis 9.dc
Bilbana 6.db
Binagara 10.bc
Binda fl: 10.af
Biramba 4.gd
Birtha 4.ec
Birtha 4.gb
Bitaxa 9.ba
Bithaba 5.ac
Bithia 5.cc
Bithias 4.ea
Bithiga 4.fa
Bithyniæ pr: 1.ba
Bithynia reg: 1.cb
Bithynium.
Bleandrus 1.cd
Bocana 12.ed
Bocani pop:
Bocche regia 3.cc
Boenaſſa 1.eb
Bogadia 9.ca
Bogdomanis reg: 1.bb
Bolitæ pop: 9.ea
Bonæ fortunæ inſ: 11.be
Bonis 10.ad
Boreum pro: 12.da
Borgi pop: 9.ca
Boræca 11.bb
Boſara 6.fc
Boſphorani pop: 2.bf
Boſphorus Thracius 1.aa
Boſtra 4.ce
Botrys 4.bc
Boziata 3.ea
Brachmani pop: 10.de
Brachme.
Bramagara 10.bf
Bramma 11.fd
Brepus 3.bc
Briclice reg: 1fe
Bridama 10.fc
Briſoana fl: 5.ff
Brolinge pop: 10.fc
Buana 3.de
Buba 4.db
Bubon 1.ce
Bucephanla 10.db
Budæa 10 cc
Bumaſani pop: 12.cd
Burca fl: 2.cf
Byblus 4.cc
Byceni pop: 1.dc
Byltæ pop: 7.he
Byzantium 10.af

C.

CAbadina reg: 6.gb
Cabana 6.ec
Cabaſſus 1.fd
Caberaſa 5.dd
Cabubathra m: 6.ce
Cachagæ pop: 7.bc
Cachura 3.bd
Cacobæ pop: 11.da
Cadi 1.bc
Cadmus m: 1.ce
Caduſij pop: 5 cb
Caduſiorum vallum 5.ca
Cæne pr: 1.ad
Cæſa 4.gd
Cæſarea 1.ab
Cæſarea 1.fd
Cæſarea penes Anazarbum 1. ge
Cæſarea Paniæ 4.bd
Cæſarea Stratonis.
Cæſius fl: 3. fa
Caicus fl: 1.bc
Calacine reg: 5.ac
Calandradua inſ: 12.bf
Calathua 4.gf
Calbis fl: 1.be
Calecaris extrema 10.bf
Calguia 4.be
Calinda 1.bf
Calindoca 10.de
Caliur 10.ee
Calliga 10.fe
Calligeris 10.be
Calligicum pr: 10.df
Callinuſa 4. ab
Callirhoe 4.be
Calliſtratia 1.da
Calpas fl: 1.bb
Caltioriſſa 1.gc
Calycadnus fl: 1.fe
Camanes 10.ae
Camberichum Gangis oſtium 10.hd
Cambyſum Gangis oſtium.
Cambyſis fl: 5.ba
Cameloboſci Sozotæ pop: 6. ga
Camigara 10. cc
Camirus 1.bf
Campæ 1.ec
Camureſarbum 1.ha
Canagara 10.ff
Canagoro 10.fb
Canatha 4.cd
Canatha 5.fd
Canathra inſ: 12.bb
Candari pop: 7.cd
Candipatna 10.ff
Candis 5.ca
Candriaces fl: 6.hc
Cane emp: 6.de
Canna 1.ed
Canogiza 11.ba
Cantacoſyla 10.ff
Canthatis 6.gc
Canti nauium ſtatio 10.ad
Canthi ſinus 10.ae
Carpacelis 1.gd
Caparcotia 4.bd
Caparorſa 4.ae
Capitolia 4.be
Capitolias 4.cd
Capotana 9.ca
Cappadocia reg: 1. tab:
Caprus fl: 5.bc
Capſina 6.ec
Caputa 3.ee
Carada 6.db
Carambis extrema 1.ca
Carape 1.gc
Caratæ pop: 7.ec
Carbalia reg: 1.ce
Carcus inſ: 12.be
Cardamine inſ: 6.bd
Carduchi pop: 5.cb
Carei pop: 10.ce
Caria reg: 1.be
Caricardama 10.gd
Carige 10.ef
Carima 1.dc
Carinda fl: 5.fb
Carine 5.cd
Caripraca 5.gc
Cariſſa 1.eb
Carmala 1.gd
Carman regia 6.cc
Carmana metropolis 6.ga
Carmania reg: 6.tab:
Carmania deſerta 5.tab:
Carmanicus ſinus 6.fb
Carmara 10.ee
Carmelus m: 4.bd
Carminna inſ: 6.hd
Carna 6 bc
Carnalis 1.gd
Carnaſa

Carnasa 10.ca
Carpasia 4.bb
Carpasiæ inſ: 4.ab
Carpathium mare 1.af
Carpathus inſ:
Carpella extremum 6.fb
Carræ 4.eb
Cartasina 10.hd
Carthara 4.gb
Carticardama 10.ff
Cartinaga 10.hd
Caruanis 1.fb
Carura regia 10.ce
Carura 9.fb
Carya 1.cf
Casama 4.dd
Casape 7.be
Casbia 1.ed
Casce 9.cb
Casirotę pop: 9.bb
Casius m: 4.cc
Caspiæ portæ 5.fc
Caspij pop: 5.bb
Caspira 10.db
Caspirea reg:
Caspius m: 3.ee
Caspium mare 5.aa
Cassæ 1.de
Cassanites m: 6.bc
Cassaniti pop:
Casia reg: 8.bc
Casidia 11.ba
Casij m: 8.ce
Casiotis reg: 4.cc
Castabala 1.ge
Castra 10.fe
Casus inſ: & ciu: 1.af
Catabeda 11.cc
Catamana 4.db
Catanij pop: 4.ec
Catanitæ pop: 6.cc
Cataonia reg: 1.fd
Catara 6.db
Cataractus fl: 1.de
Cathramonitæ pop: 6.dd
Cathrappus fl: 6.gb
Caticardama 10 ff
Catisa 9.fa
Cattigara Sinarum ſtatio 11. ff
Caucasij m: 10.ca,& 9. fa
Caucasus m: 2.ef
Cauchabeni pop: 4.fd
Caucones pop: 1.cb
Caunus 1.bf
Cauphiaca 5.de
Cayſtrus fl: 1.be
Cayſtrus 1.ee
Cebyra 1.de
Cecilia 4.db
Celenderis 1.ec
Celenorum tumulus 1.dd
Celydna 11.bb
Centos vicus 6.bc
Ceramus 1.af
Cerasus 1.fa
Ceraunia 4.bb
Ceraunij m: 2.fe
Cercetidis ſinus 2.bf
Cercitæ pop:
Cercopia 1.cc
Cereura 10.bf
Ceſtrus fl: 1.de
Ceteum pr: 12.ee
Cetis reg: 1.ee
Chabala 3.ea
Chaberis 10.de
Chaberus fl: 10.ee
Chabora 4.ec
Chaboras fl: 4.eb
Chabuata 6.ec
Chadacha 3.fa
Chænides pop: 2.db
Chalcedon 1.ab
Chalcedonij pop: 1.bb
Chalcidice reg: 4.dc
Chalcis 4.db
Chalcitis reg: 4.eb
Chalcitis reg: 11.db
Chaldea reg: 4.gd
Chalibonitis reg: 4.dc
Chaltapitis reg: 5.ce
Chalybon 4.dc
Chamanneſis reg: 1.ec
Chantonicę pop: 6.hb
Chaonia 4.db
Characene reg: 5.be
Characina reg: 1.fe
Characmoba 4.be
Charadræ pop: 6.hb
Charax 1.gb
Charax 5.fd
Chargata 6.cc
Chariphi Indi oſtium 10. ad
Chariſtus fl: 3.bb
Charracharta 7.cd
Chaſira 3.cc
Chatæ Scythæ pop: 8.ae
Chatracharta 5.bd
Chatriei pop: 10.cc
Chatriſce 9.ba
Chaurana 8.bf
Chauranei Scythæ pop:
Chaurina 9.ca
Chelidoniæ ſcopuli 1.cf
Chelonophagi pop: 6.hc
Cheraſmij pop: 7.de
Cherſoneſi extrema 6.ab
Cherſoneſi extrema 6.db
Cherſoneſus extrema 5.ef
Chiopolis 1.ad
Chios inſ:
Chiriphe 4.he
Choana 5.ec
Choana 5.fd
Choana 7.de
Choaſtra 5.dc
Choatras m: 5.bc
Chobata 3.ea
Choce 4.ed
Chodda 6.hb
Cholbeſina 7.ed
Cholimma 3.de
Cholle 4.dc
Cholmadara 4.da
Chologi 1.eb
Cholua 3.bd
Cholua 3.cc
Choluata 3.ec
Choma 1.ce
Chomara 7.cd
Chomari pop:
Chonnamagara 10.db
Chordule 1.ga
Chorodna 5.ef
Choromitrena reg: 5.ec
Chorſa 3.cc
Chorſabia 1.gb
Chorſeus fl: 4.bd
Chotena 1.fd
Chrendi pop: 7.ae
Chrindi pop: 5.fb
Chryſoana fl: 11.ce
Chryſoroas fl: 4.cd
Chuduca 4.gd
Chumana 4.hd
Chuti pop: 5.hf
Chydæ 1.bf
Chytrus 4.bb
Ciacis 1.gd
Cianica,
Cianeus fl: 3.ba
Cibina 5.dd
Cibyra 1.cd
Cilicia aſpera reg: 1.de
Cilicia reg: 1. tab:
Cilicia propriæ dicta 1.fe
Ciliciæ fretum 4.ab
Cimæus m: 1.ac
Cimara 11.eb
Cimmerium pr: 2.bf
Cimmerius Boſphorus.
Cimolis 1.da
Cindia 10.fb
Cinedocolpitæ pop: 6.bc
Cinna 1.dc
Cinna 5.cd
Cinna 5.fe
Cirradia reg: 11.bc
Ciſſa fl: 1.ha
Ciſſij pop:
Ciſsia reg: 5.be
Citamum 3.dd
Cithebanitæ pop: 6.dd
Cithis reg: 1.ee
Citium 4.bc
Cizara 1.gd
Cizoatra,
Claudia 1.hd
Claudiopolis 1.ee
Claudiopolis 1.cb
Claudiopolis 1.db
Claudiopolis noua,
Clazomene 1.ad
Cletarro 4.be
Clides extrema 4.bb
Clides inſ:
Climax caſtellum .ca
Climax m: 1.cd
Clitor 1.cb
Cluaca 5.fd
Co inſ. & ciu: 1.ae
Coanca 10.fb
Coara 4.dc
Coas fl: 10.ca
Coaſpa 9.ec
Cobandene reg: 5.cd
Cocala 10.ge
Cocalia 1.gb
Cocamba 9.cf
Cacconagæ pop: 10.hd
Cocconagara 11.de
Cocconati inſ: 6.de
Coccoranagora 11.fe
Codana 3.bd
Codane inſ: 9.cf
Coddura 10.ff
Codrana 10.cb
Coeleſyria reg: 4.cd
Cognabanda 10.cd
Cognandaua 10.dc
Coiamba 9.cf
Colaca 10.ad
Colarina 4.fc
Colchi emp: 10.cf
Colchicus ſinus.
Colchis reg: 3.tab:
Colchis 3.cf
Coli 11.de
Colobraſſus 1.de
Colophon 1.bd
Colſa 3.de
Coltene reg: 3.ec
Columnæ Alexandri 2.fd
Comagena reg: 4.da
Comana Cappadociæ 1.fd
Comana Pontica 1.fb
Comani pop: 7.fd
Comba 1.be
Combuſta inſ: 6.be
Comedæ pop: 7.fd
Comedorum m: 7.fe
Comedorum vallis.
Comi pop: 7.ce
Comiſena reg: 5.gc
Commacum 1.de
Commaria extrema 10.cf
Compſa fl: 3.ba
Conane 1.dd
Conapſeni pop: 2.bf
Condali pop: 10.dd
Condica 1.ce
Condota 11.bb
Conguſta 1.dc
Conica 1.db
Conna 1.bc
Conodipſas reg: 7.ab
Conta 10.ea
Copar vicus 6.ab
Cophanta 6.hc
Cora 4.fe
Corace 4.de
Coraceſium 1.de
Corancali pop: 11.ba
Corauge 10.ec
Corax m: 2.cf

Corax fl: Coraxi pop: 7.ab
Corbasa 1.de
Corbeuntus 1.db
Corcobara 12.de
Corcura 5.ac
Cordyle 1.gb
Coreur 10.cf
Coricus fl: 6.gb
Corindiur 10.de
Corinea reg: 3.bf
Cormasa 1.ce
Corna 1.ed
Corne 1.hd
Corocandame 2.bf
Corodamum pr: 6.fc
Coromanis 6.da
Coronus m: 7.be
Corra 5 ee
Corra 3.cf
Cortatha metropolis 11.dd
Cortea reg: 3.de
Coruncula 10.ff
Corusia 2.df
Cory pr: 10. df
Cory inf:
Corycus 1.fe
Corydalla 1.ce
Corygasa 11.bb
Cosa 10.cd
Cosamba 10.ge
Coseude 6.fc
Cosmos 4.be
Cossei pop: 5.cd
Cotaca 9.cb
Cotacene reg: 3.cc
Cotamba 5.fe
Cotiaium 1.bc
Cotiaris fl: 11.fe
Cotomana 3.cc
Cottabani pop: 6.ec
Cottiara metropolis 10.cf
Cottis 10.ef
Cottobara 9.fd
Cottobara 10.ff
Couaris 7.cd
Cozala 3.cc
Cragus m: 1.ce
Crambusa inf: 1.df
Cratia 1.cb
Cremna col: 1.de
Cresso por: 1.bf
Cretopolis 1.ce
Crommium pr: 4.ab
Cromna 1.ca
Cronius fl: 1.ac
Cryptus por: 6.fc
Ctesiphon 5.bd
Cua 6.de
Cuba 10.bf
Cubina 3.ed
Cucunda 2.cf
Cudutæ pop: 11.ec
Cuma 1.bd
Cuni 9.dd
Curellur 10 ce
Curiandra 7.ce
Curias extrema 4.bc
Curium 4.ab
Curna 5.db
Curula 10.de
Cyaneæ inf: 1.aa
Cybistra 1.ed
Cybros 4.db
Cydisses pop: 1.bc
Cydna 1.ce
Cydnus fl: 1.fe
Cyeza por: 6.hc
Cylindrine reg: 10.ea
Cyprus inf: 4.tab:
Cyptasia 1.da
Cyreschata 7.ed
Cyropolis 5.cb
Cyrrestica reg: 4.db
Cyrrodees pop: 7.ec
Cyrus fl: 3.cb
Cyrus fl: 5.ca
Cyteorum 1.fb
Cytorum 1.ca
Cyzicus 1.ab
Cyzistra 1.fd

D.

DAæ pop: 7.ce
Dabasæ pop: 11.cb
Dabausa 4.fb
Dablis 1.bb
Dacasya 1.db
Dacharemoize pop: 6.dc
Dadales 1.bc
Dadara 4.ec
Dadastana 1.cb
Dades extrema 4.bc
Dædala 1.cf
Dædala 10.db
Dæmonum inf: 6.ab
Dætichæ pop: 10.ea
Dagana 12.de
Daguza 1.gc
Daguta 1.bc
Daix fl: 7.ac
Dalisandus 1.fe
Damascus 4.cd
Damasi m: 11.da
Dammana 9.dc
Damna 8.dc
Damnæ pop:
Danaba 4.dc
Danati 1.fc
Daona fl: 11.cb
Daona 11.dc
Daonæ pop:
Dapha 4.ee
Daphne 4.cb
Daphnusia inf: 1.ba
Daradræ pop: 10.da
Darandæ pop: 9.cc
Daranissa 3.dd
Darcama 9.db
Dardanum 1.ac
Daremma 4.fc
Dargamanis fl: 9.da
Dargidus fl: 7.de
Dariausa 5.dc
Daritis reg: 5.fd
Darna 5.bc
Daroacana 9.fb
Darræ pop: 6.ab
Dartha 5.ac
Dascuta 1.gc
Dascylium 1.ab
Dauaba 7.cd
Daudiana 3.de
Daxata 8.fe
Deba 4.db
Deba 4.fa
Dedacana 1.bb
Deera 5.ce
Deera campus.
Dela 6.de
Demus fl: 7.ed
Deopalli 10.be
Deorum 10.dc
Derbæ 1.ed
Derbicæ pop: 7.bd
Dernobila 6.hc
Derrima 4.dc
Deua 6.ce
Diamuna fl: 10.fa
Dianæ fanum 1.aa
Dianæ oraculum 6.fc
Dictis 1.dc
Didigua 4.hc
Diduri pop: 2.gf
Didymi m: 6.fc
Didymus m: 1.dc
Digima 6.cb
Diglane 3.db
Dimatra 4.fb
Diocæsarea 1.cd
Diocæsarea 1.ee
Diocæsarea 1.ed
Dioclia 1.cc
Dionysij ciu: 12.ee
Dionysiopolis 10.cb
Diopolis 1.ba
Dioscoridis ciu: 6.ee
Dioscoridis inf:
Dioscuria 3.ba
Dista 9.ba
Dium 4.ce
Dizaca 3.dc
Docimæum 1.cc
Doliche 4.db
Dolichiste inf: 1.cf
Domana 1.gb
Domana 6.dc
Domitiopolis 1.ee
Dora 4.bd
Dorbeta 4.fa
Dordomana 5. fc
Doreni pop: 6.bd
Dorias fl: 11.dc
Doryleum 1.bc
Dosa 5.bc
Dosara 10.gd
Dosaron fl: 10.ge
Doththa 5.dd
Drachamæ pop: 9.ba
Drangiana reg: 9.cc
Drastoca 9.ea
Drastoca 10.cb
Datē 1.ed
Drepanum pr: 4.ac
Drepsa metrop: 7.ed
Drepsiani pop:
Dribyces pop: 5.db
Drosache 8.ee
Drusias 4.bd
Druzon 1.cc
Dryllophyllitæ pop: 10.fd
Duduza 1.dc
Dumetha 4.ff
Dunga 10.af
Duraba 4.gc
Dyrzela 1.dd

E.

EBagena 1.fc
EEboda 4.ae
Ebriapa 2.df
Ecdaumana 1.dc
Ecdippa 4.bd
Ecretice reg: 3.cb
Edessa 4.ea
Elæa extrema 4.bb
Elana 4.af
Elanites sinus.
Elancorum emp: 10.cf
Elathas fl: 1.bb
Eldana 11.ca
Eldimæi pop: 5.ce
Elea Pergamorum naualia 1. ad
Elegia 3.bc
Elephantum pascua 12.ce
Elere 4.dd
Elesori pop: 6.bd
Eleuterus fl: 4.cc
Elija 4.eb
Eluza 4.ae
Elymais reg: 5.ac
Embolæa 3.eb
Embolima 10.db
Embolum vicus 6.ee
Emesa 4.cc
Emmaus 4.bd
Emodi m: 8.af
Empelathra 10.eb
Engada 4.be
Entelia 1.ge
Eoritæ pop: 9.ec
Ephesus 1.be
Ephialtium pr: 1.bf
Epicæros 4.bc
Epiphania 1.ge
Epiphania 4.cc
Epitausa 10.bd
Eragisa 4.db
Erene inf; 12.be
Eressus 1.ad
Eriboea 1.bb
Eristha 6.de
Erithmi scopuli 1.ba
Erizoli pop: 1.bc
Erupa 4.ee
Erythræ 1.ad
Esbuta 4.ce
Estobara 7.ce
Etonia 1. eb

Etymandri pop; 9.bb
Eucarpia 1.cc
Eucratidia 7.de
Eudiphus 1.fb
Eudixata 1.gc
Eudoxiara 1.fc
Eudrapa 4.gc
Euleus fl: 5.cf
Eumenia 1.cd
Euphrates fl: 4.fc
Europs 4.db
Europus 5.fc
Eurymedon fl: 1.de
Eusene 1.eb
Eusimara 1.gd
Euthymedia 10.db
Exapolis 2.dc

F.

FAnum Dianę 1.aa
Ferinus sinus 11.ee
Flauiopolis 1.cb
Flauiopolis 1.fe
Fons Arachotus lacus 9.ec
Fortia mœnia 2.cf
Fretum Ciliciæ 1.ee

G.

GAbala 4.bd
Gabala 4.cc
Gabale 5.ba
Gabara 4.ed
Gabe 5.ff
Gabena 5.dc
Gabra 5.fe
Gabris 5.db
Gabris 5.bb
Gadanopidres pop: 5.ge
Gadara 4.cd
Gadasena 1.ec
Gadirtha 4.ec
Gadora 4.be
Gæa 6.bb
Gæsa 6.cb
Gagasmira 10.dc
Galatia reg: 1.tab:
Galiba extrema 12.cb
Galibi m:
Galibi pop:
Galilæa reg: 4.bd
Galla 5.ec
Gallica 1.bb
Galorum 1.eb
Gamaliba 10.be
Gamausa 1.cc
Gammace 9.ec
Gandaræ pop: 10.db
Gangani 11.aa
Gangaridæ pop: 10.hd
Gange regia 10.he
Ganges fl: 10.ea
Ganges fl: 12.dc
Gangeticus sinus 10.ge
Gaoris fl: 10.ae
Gardaucreta reg: 1.ec
Garinæi pop: 8.ea
Garnace 1.fd
Gaugamela 5.bc
Gauna 5.dd
Gaurena 1.fc
Gauzaca 9.fa
Gauzania 5.bb
Gauzanitis reg: 4.fb
Gaza 4.ad
Gazæorum portus 4.ae
Gazena 1.ce
Gazorus 4.be
Gea 6.bb
Gedrosia reg: 9.tab:
Gelaca 1.da
Gelda 3.fb
Geli pop: 5.db
Gemmaruris 4.be
Genesaritis lacus 4.bd
Gephyra 4.cb
Gerasa 4.af
Gerasa 4.cd
Gerasa 2.ce
Gerepa 5.ed
Germanica 4.db
Germanopolis 1.db
Gerra 4.dd
Gerra 6.db
Gerre 4.db
Gerrei pop: 6.cc
Gerri pop: 2.gf
Gerrus fl: 3.fb
Getara 3.eb
Gindarus 4.db
Giratha 6.cc
Gizama 4.ea
Glaucus fl: 1.hb
Glisma 3.ec
Gnidus 1.af
Goaria 4.dc
Godana 9.da
Godasa 1.gc
Gomara 5.bc
Gophanta por: 6.hc
Gorbata 4.gb
Gorda 6.cb
Gorda 6.dd
Gordene reg: 3.ce
Gordiæi m:
Gorgus fl: 5.bc
Gorya 10.ca
Goryea reg:
Gozalina 1.fb
Graan 5.be
Grenius fl: 1.ab
Grynæi Scythæ 7.fd
Gubba 4.be
Gumara inf: 12.ee
Guphna 4.bd
Guriana 7.be
Guriauna 5.ec
Gymnosophistæ 10.eb
Gypsaria 4.af

H.

HAlicarnassus 1.bf
Halis fl: 1.eb
Haloe 10.ce
Hecatompylon 5.g
Heliopolis 4.cc
Hellespontus 1.ac
Helua 1.db
Heniochi pop: 2.cf
Heorta 11.aa
Heptanesia inf: 10.af
Heraclea 1.be
Heraclea 1.ce
Heraclea Ponti 1.ba
Heraclea 4.cc
Heraclea 4.db
Heraclea 5.dc
Herculis pr: 1.fa
Herculis aræ 5.bd
Hermonassa 1.fa
Hermonassa 2.bf
Hermus fl: 1.bc
Hieragerma 1.ac
Hiera pr: 1.ce
Hierapolis 4.db
Hierapolis 1.cd
Hierapolitæ pop:
Hiericus 4.be
Hierocæsarea 1.bd
Hierosolyma 4.be
Hippici m: 2.dd
Hippius fl: 1.bb
Hippocura 10.af
Hippocura regia Baleocuri 10.ce
Hippophagi Sarmatę 2.fb
Hippophagi pop: 5.ef
Hippophagi Scythæ 8.bb
Hippos m: 6.ab
Hippos vicus.
Hippus fl: 3.ba
Hippus 4.cd
Hippus m:
Hobordene reg: 3.cd
Hodoca 12.ce
Homeritæ pop: 6.ce
Hormanus fl: 6.ec
Horsa 1.fd
Hydaspis fl: 10.da
Hydissa 1.be
Hydre extrema 1.bd
Hyela 6.ce
Hypasis fl: 10.ea
Hypepa 1.bd
Hyperborei m: 2.ea
Hyperborei Sarmatæ.
Hyrcania reg: 7.ae
Hyrcania metrop: 7.be
Hyrcanum mare 5.ca
Hyssa por: 1.ga

I.

IAbri 6.cb
Iabruda 4.dc
Ialyssus 1.bf
Iamba 4.gd
Iambia vicus 6.ab
Iamnia 4.bd
Iamnitorum por:
Iarganum 1.ac
Iasonium pr: 1.fa
Iasonium m: 5.ed
Iasonium 7.be
Iastæ pop: 7.cb
Iastus fl: 7.bc
Iassus 1.be
Iassus 1.gd
Iatij pop: 7.dc
Iatur 10.ef
Iaxamatæ pop: 2.cc
Iaxartæ pop: 7.cb
Iaxartes fl:
Iberia reg: 3.tab:
Iberingæ pop: 11.cb
Ibirta 6.db
Icaria inf: 1.ae
Icarium mare.
Icarta 10.ff
Ichar 6.db
Ichara inf:
Ichthiophagi Sinæ Aethiopes. 11.fe
Iconium 1.ed
Icur 10.ee
Ida m: 1.ac
Idicara 4.he
Idiccara 4.gd
Idumæa reg: 4.ae
Idymus 1.be
Iemina 4.db
Ieracum inf: 6.bc
Ieracum vicus 6.dc
Ilium 1.ac
Imaus m: 7.fa, 10.da
Ina 4.cd
Inapha 6.cc
Indabara 10.db
Indaprathæ pop: 11.ca
Inde 10.cd
India intra Gangem 10.tab:
India extra Gangem 11.tab:
Indicomardana 7.dd
Indicum mare 10.cf
Indoscythia reg: 10.bc
Indus fl: 10.cc
Ingine reg: 4.fc
Inna 9.dc
Iobaritæ pop: 6.dd
Iobula 3.da
Iogana 12.cb
Iolisitæ pop; 6.cb
Ionacapolis 5.ef
Ionia reg: 1.ad
Ionusa 10.db
Ioppe 4.bd
Iordanis fl:
Iotape 1.de
Iouis fanum 1.cd
Iouis extrema 12.bd
Irala 6.dc
Irinopolis 1.fe
Iris fl: 1.eb
Iritæ pop: 6.cc
Isatiche pop: 5.ge
Isaura 1.dd
Ischopolis 1.fa
Isondæ pop: 2.gf
Isone 5.cc

Ispa 1.gc
Issedon Scythica 8.cd
Issedon Serica 8.dd
Issedones pop: 8.dd
Isicus sinus 1.gf
Issus 1.ge
Istriona 6.db
Itaguri pop: 8.fe
Ithagurus 10.db
Itamos portus 6.db
Itoana 1.bd
Iucara 4.hc
Iula 6.ed
Iulias 4.bd
Iuliogordus 1.bd
Iuliopolis 1.cb
Iuliopolis 1.dc
Iuliopolis 1.hd
Iuna 3.ea

L:

Laaththa 6.dc
Laba 6.aa
Labaca 10.da
Labadij insſ: 11.ef
Labbana 4.gb
Labocla 10.db
Labris 6.dc
Lacanitis reg: 1.fe
Lachchere 6.ce
Lactiassus 1.gd
Ladana 1.gb
Laerte 1.de
Læceni pop: 6.cb
Lala 3.dc
Lalassis reg: 1.ee
Laleneris 1.gd
Lambatæ pop: 10.ca
Lamotis reg: 1.fe
Lampsacus 1.ab
Lamus 1.fe
Lamus fl:
Landosia 1.dc
Laodicia 4.cc
Laodicia Scabiosa.
Laodicia 1.bd
Laodicia combusta 1.dd
Laodicine reg: 4.dc
Lapathia reg: 4.ab
Lapithus 4.bb
Lapithus fl:
Lar fl: 6.ec
Laranda 1.ed
Larasa 5.dc
Lariagara 11.dc
Larice reg: 10.bd
Lariſſa 4.cc
Lascoria 1.db
Lasippa 11.dd
Latania 1.cb
Latea 6.dc
Lathrippa 6.bb
Lauiana reg: 1.gd
Laustasa 1.ge
Leandis.
Leanites sinus 6.db
Leaniti pop:
Lebedus 1.bd
Lectum pr: 1.ac
Lees vicus 6.ce
Legerda 3.be
Lelentis aspera reg: 1.ee
Leontes fl: 4.bc
Lesbos insſ: 1.ac
Lestorum reg. 11.dd
Leuce insſ: 10.bf
Leucosyrorũ cubitus 1.eb
Leugesa 1.gd
Liba insſ: 6.hd
Libanotophoros 6.fc
Libanus m: 4.cc
Libias 4.be
Libyssa 1.bb
Lidda 4.bd
Liganira 10.dc
Limyra 1.ce
Limyrus fl:
Limyrica reg: 10.ce
Lindus 1.bf
Lisinia 1.cd
Locharna 9.fb
Locꝰ vnde ex India in Chrysen nauigant 10.ff
Lombare Indi ostium 10. ad
Loryma 1.af
Lubum 3.da
Lugara 6.cb
Luma 4.fe
Lycaones pop: 1.ce
Lycaonia reg. 1.ed
Lychnites palus 3.dc
Lycia reg: 1.tab:
Lycium mare 1.cf
Lycus fl: 1.ce
Lycus fl: 1.hb
Lycus fl: 4.bc
Lycus fl: 5.ac
Lydia reg: 1.bd
Lydia 4.cc
Lydia 4.ce
Lyrbe 1.de
Lysa 4.be
Lysias 1.cc
Lystra 1.dd

M.

Maagrammum metropolis 12.dc
Maarseres fl: 4.gc
Macæ pop: 6.fc
Macala 6.de
Macaria 4.bb
Machetegi pop: 7.bb
Macna 6.aa
Macoraba 6.bc
Macustana 3.ed
Mada vicus 6.de
Madasara 6.dd
Madia 3.ca
Madiana 6.aa
Madoce 6.ce
Mæpha 6.dd
Mæsoca 7.be
Mæthath villa. 6.de
Mætona 5.ee
Magaris 10.fe
Magi 10.ee & 10.cd
Magindana 6.db
Magnesia 1.bd
Magnesia 1.be
Magnum littus 6.de
Magnum os Gangis 10.he
Magnum pr: 11.ee
Magnus sinus 11.ed
Magorum sinus 6.db
Maguda 4.ec
Magulaba 6.cd
Magur 10.ee
Maguza 4.ce
Magydis 1.de
Malabathrum vbi 11.bc
Malæta 10.ec
Malanga regia 10.ef
Malange emp:
Malangitæ pop: 6.dc
Malea m: 12.cd
Maleucolon pr: 11.de
Maleum pr: 10.ae
Maliana 9.fc
Maliattha 4.be
Maliarpha emp: 10.ef
Maliba 10.gc
Malichæ pop: 6.bb
Mallada 6.db
Mallus 1.ge
Malthura metrop: 11.cd
Mamala vicus 6.bd
Mambuta 4.fa
Mamechia 3.eb
Mammida 5.ef
Mamuga 4.cc
Manambis 6.cd
Manchane 4.hb
Manda fl: 10.ff
Mandagar 5.db
Mandagarsis 5.eb
Mandagora 10.af
Mandalæ pop: 10.gb
Mania extrema 1.ad
Maniæna 11.bb
Maniolæ insſ: Antrophagorum 6.ae
Manippala 10.cd
Manitæ pop: 6.cc
Manrali pop: 3.ca
Mantitur 10.ce
Maocosmus 6.dc
Mapeta 2.cf
Maphoritæ pop: 6.de
Maps 4.be
Mapura 10.ge
Mara 4.db
Maraba 6.cd
Maracanda 7.de
Maracodra.
Marasdi 6.cd
Marata 6.cb
Marathus 4.cc
Marciana reg: 5.cc
Marciane lacus 5.cb
Mardache 6.ce
Mardara 1.gc
Mardara 1.ha
Marde 5.ac
Mardi pop: 3.ee
Mardi pop: 5.fc
Mardiene reg: 5.df
Mardieni pop: 7.dd
Mardocea reg: 4.gc
Mareura metrop: 11.cd
Margana 12.cb
Margara 10.ea
Margasi pop: 5.dc
Margiana reg: 7.tab:
Margus fl: 7.ce
Mariama 6.cd
Mariame 4.cc
Mariandini pop: 1.ca
Marithi m: 6.dc
Marmatha 6.ed
Maroga 1.fc
Maronia 4.dc
Marrasium 5.fd
Marriche 5.gc
Marteni pop: 4.ee
Marubius fl: 2.cd
Maruca 7.dd
Marundæ pop: 5.cb
Maricæi pop: 7.ce
Masæmanes pop: 6.cb
Masani pop: 4.fe
Masara 3.bc
Masdoranus m: 5.hc
Masicytus m: 1.ce
Masin 6.gc
Masius m: 4.ea
Masonitæ pop: 6.cd
Massagetæ pop: 7.be
Massagetæ pop: 7.fd
Massei pop: 7.da
Mastanur 10.ce
Masthala 6.dc
Materi pop: 2.ec
Maube 4.eb
Maxera fl: 7.ae
Maxeræ pop:
Maxima insſ: 1.cf
Maza 1.fd
Mazora 1.gc
Meandrus fl: 1.cd
Meandrus m: 11.cc
Medaua 4.ce
Media reg: 5.tab:
Mechlessus 3.ca
Megalossus 1.fc
Megaluda 1.fb
Mela m: 6.de
Melanchleni pop: 2.ed
Melanes m: 6.fc
Melani m: 4.af
Melas fl: 1.fd
Melcynda 10.cf
Meliachi insſ: 6.be
Melitara 1.cc
Melitena 1.hd

Melitenā rēg: 5.bē
Menapia 7.de
Mendela 10.ce
Menedemium 1.ce
Meonia reg: 1.bd
Mepa 3.de
Mercatorum ſtatio in monte Imao 8.ae
Meſabate reg: 5.de
Meſada 4.ce
Meſanites ſinus 4.he
Meſolus fl: 10.fe
Meſopotamia 4.tab:
Meſorome 1.fb
Meſtleta 3.cb
Metacum vicus 6.ed
Methymna 1.ac
Metibi pop: 2.cf
Metita 1.hd
Metores pop: 5.de
Metropolis 1.bd
Metropolis 1.cd
Miba 6.bd
Midaium 1.cc
Milizigeris inſ: 10.af
Miltus 6.fb
Mimas m: 1.cd
Minagara 10.be
Minei pop: 6.cc
Minnagara 10.ge
Miſdia reg: 5.de
Miſia 3.fa
Miſotes m: 1.bd
Miſthium 1.dd
Mithridatis reg: 2.ec
Mynia 1.ae
Moccadini pop: 1.bc
Mochura 6.bb
Mocritæ pop: 6.cd
Modiana 6.aa
Modocæ pop: 2.da
Modogulla 10.ce
Modomoſtica reg: 5.he
Modura 10.dc
Modura regia 10.de
Modutti emp: 12.db
Mologeni pop: 7.ca
Monache inſ: 12.ac
Monogloſſum emp: 10.be
Montana fœlicis Arabiæ 4. bf
Montes altiſsimi 10.da
Mophides fl: 10.be
Mopſi fons 1.fe
Mopſieſtia 1.ge
Mordi por: 12.ed
Morduli pop:
Morthula 1.ha
Morunda 5.bb
Morunda 10.cf
Moſara 3.be
Moſæus fl: 5.bf
Moſcha por: 6.ee
Moſchici m: 3.bc
Moſega 3.ea
Moſium 1.cb
Moſteni 1.bd
Moxiani pop: 1.cc
Mudutti pop: 12.db
Mulierum por: 9.cf
Munichiatis reg: 4.ae
Muriana reg: 1.fd
Muſarna 6.hc
Muſarna 9.ed
Muſarnei pop:
Muſbanda 1.ee
Muſtilia 1.ec
Muza emp: 6.ce
Muziris emp: 10.bf
Mycale m: 1.be
Mylaſſa.
Myletus 1.be
Mylias 1.de
Myndus 1.be
Myriandrus 4.cb
Myrina 1.bd
Myrra 1.ce
Myſia 5.hc
Myſia minor 1.ac
Myſia maior reg:
Myſomacedones pop:
Mytilene 1.ad

N.

NAagramma 10.cc
Naana 2.df
Naarda 4.gb
Nacaduma 12.de
Nacolia 1.bc
Nacraſa 1.bd
Nadubangar 10.dc
Nagadiba inſ: 12.fb
Nagadiba 12.db
Nagadibi pop:
Nagara 6.cd
Nagara 10.cb
Nagaruris 10.cd
Namadus fl: 10.be
Namaris 9.ca
Namaſtæ pop: 7.bd
Nanaguna fl: 10.be
Nande 5.bb
Naneſſus 1.ec
Nangalogæ pop: 11.cb
Nanichæ pop: 10.eb
Nanigæna 10.ff
Nanigeris inſ: 10.cf
Nanigiri pop: 12.ee
Napegus 6.bd
Nardus vbi 11.eb
Narulla 10.be
Naſica 10.ae
Naſunia 2.df
Nauaris 2.cc
Nauli'e 10.db
Naulibis 9.eb
Naxuana 3.ec
Naxus inſ: & ciu: 1.ae
Nazada 5.cc
Nazama 4.dc
Neapolis 1.be
Neapolis 1.bd
Neapolis 1.dd
Neapolis 3.bb
Neapolis 4.bd
Necla 4.be
Negran 6.bb
Nelaxa 4.dd
Neocæſarea 1.fb
Negilla nauale 6.ec
Nephelis 1.ee
Neſiotis reg: 2.fb
Nicæa 1.bb
Nicephorium 4.eb
Nicomedia 1.bb
Nicopolis 1.gb
Nicopolis 1.ge
Niga 3.db
Nigama metrop: 10.de
Nigranigramma 10.dc
Ninica 1.ee
Ninus 5.ac
Niphanandra 5.d
Niphanda 9.fa
Niphates m: 3.df
Nipiſta 6.gb
Niſa 1.bd
Niſæi pop: 9.ba
Niſerga 5.ed
Niſibis 4.fa
Niſibis 9.db
Nitra emp: 10.bf
Nommana 6.gc
Noroſbes pop: 7.bc
Noroſſus m:
Noroſsi pop:
Noſalene 1.gd
Noſtaua 9.cc
Notium pr: 11.ee
Nubartha 12.cd
Nuſaripa 10.ae
Nygdoſara 10.dd
Nyſa 1.ce
Nyſea 7.ce
Nyſſa 1.fd

O.

OAditæ pop: 6.ba
Obæra 4.df
Obana 5.bc
Obares pop: 9.db
Obraca 6.ba
Ocelis emp: 6.ce
Ochus fl: 7.ce
Octapolis 1.be
Odagana 4.fe
Odmana 4.dd
Odoga 1.ee
Oechardæ pop: 8.d
Oechardes fl:
Oenanda 1.ce
Oenanthia 2.cf
Oenunia 5.fc
Olaphia 6.cc
Olbaſa 1.dd
Olbaſa 1.ed
Olbaſa 1.ee
Olbia 1.de
Olbia 1.bb
Olenus 1.db
Olgaſis m:
Olibera 4.eb
Olochoera 10.af
Olondæ pop: 2.gf
Olympini pop: 1.bc
Olympus 1.ce
Olympus m: 1.bb
Olympus m: 4.bb
Omanitæ pop: 6.ec
Omanum emp:
Ombrea 4.ea
Omenogara 1.ae
Omiza 9.de
Onne 6.aa
Onugnatos 1.af
Opotura 10.fd
Ora 6.hb
Oracana 5.eb
Orbadari 10.bd
Orbaliſſena reg: 1.gb
Orbanaſſa 1.dd
Orebatis 5.df
Oreophanta 10.hc
Organa inſ: 6.fc
Orgaſi pop: 7.ac
Orinei pop: 2.gd
Oriza 4.ec
Orminius m: 1.cb
Orneon inſ: 12.bb
Orneon extrema 12.ce
Oroatis fl: 5.df
Oroba 5.bc
Oroba 5.bd
Oromandus 1.gc
Orondici pop: 1.dd
Orontes fl: 4.cb
Orontes m: 5.dc
Oroſa 5.cc
Oroſana 8.df
Oroſologia 1.dc
Orſiti pop: 7.de
Orthaga 4.fb
Orthiana 9.ca
Orthoſia 1.be
Orthoſia 4.bc
Orthura regia 10.ee
Ortoſpana 9.fb
Orudij m: 10.fe
Orimagdus fl: 1.ee
Orza 10.fb
Oſcana 9.ed
Oſeca 3.db
Oſta 10.cd
Oſtama 6.ba
Oſtobalaſſara 10.eb
Ottorocora 8.ef
Ottorocoræ pop:
Ottorocoras m:
Oxia pr: 12.ec
Oxiana 7.dd
Oxiani pop:
Oxianes lacus 7.cd
Oxij m:

Oxidrancæ pop:
Oxus fl:
Ozene regia
Ozoa
Ozoana

P.

PAcidare
Pacoria
Pactolus fl:
Padiandus
Pagræ
Pagrasa
Pagrasa
Palanda.
Palandas fl:
Paleobiblus
Palescepsis
Palestina reg:
Palibothra reg:
Palindromos
Palinza
Palliana
Pallura
Palmyra
Palmyrena reg:
Paltos
Palura
Pamphylia reg: propriè dicta
Pamphylia reg:
Pamphylium mare
Panassa
Panassa
Pandassa
Pandion reg:
Pandouorum reg:
Paniardi pop:
Paniardis
Panis extrema
Panti sinus
Pantipolis
Paphara
Paphia reg:
Paphlagonia reg:
Paphos noua
Paphos vetus.
Pappa
Parabali
paracanece
Parachana
Paradene reg:
Paradisus
Parætacine reg: &5. ed
Paragonicus sinus
Paralais
Paralia Soretanorum reg: 10. ee
Parapiotæ pop:
paratauticene reg:
Parauti pop:
Parbara

10.ae
4.gc
1.bd
1.fd
4 db
11.dc
11.de
4.cc
1.ac
4.ae
10.gc
6.be
5.cd
8.de
10.bf
4.dc
4.cc
10.he
1.de
1.tab:
1.df
10.cc
10.fc
11.dc
10.de
10.db
7.bb
2.cd
1.bf
12.db
10.be
4.db
4.ac
1.db
4.ac
1.dd
10.bc
9.cb
5.dd
9.dd
4.cc
5.dd,
6.gc
1.ed
10.dd
5.gd
9.da
5.gc.

Parchoatras m: &5. he
Pardabathra
Pargyotæ pop:
Pariete pop:
Parisara
Parisene reg:
Parium
Parni pop:
Parodana
Paropanisus m:
Paropanisus reg:
Parsiana
Parsici m:
Parsij pop:
Parsiræ pop:
Parsis metropolis
Parsis
Parta
Parthenius fl:
Parthia reg:
Parthiene reg:
Parueti m:
Parula
Paruum littus
Paryardes m:
Pasacarda
Pasage
Pasargadæ pop:
Pasarne
Pasarracha
Pasicæ pop:
Pasicana
Pasipeda
Passala
Passalæ pop:
Patala
Patalene reg:
Patara
Patarue
Patauium
Patina
Patistama
Pedalium pr:
Pedieius fl:
Peliala
Pella
Pelodes sinus
Pelte
Pentademitæ pop:
Pentagramma
Pentapolis
Penteness us
Pepere
Peperina inf:
Perga
Pergamus
Pericrbidi pop:
perimula
Perimulicus sinus
Perincari
Persacra
Persepolis
Persicus sinus
Persis reg:
Perta

5.dd
10.bc
9.db
9.eb
11.bc
9.de
1.ab
7.be
5.fe
9.da
9.tab:
9.fa
6.hc
9.eb
9.cd
9.ce
9 eb
5.ef
1.ca
5.tab:
5.gc
9.db
10.ff
6.de
3.dc
5.fd
10.dd
6.gc
1.gd
5.ff
7.cd
10.db
10,bd
10.fa
11.bb
10.ad
1.cf
2.cd
1.bb
3.cc
10.cc
4.bb
4.fb
4.be
5.cf
1.dc
1.ad
10.db
11.bc
1.dc
1.bc
10.bf
1.de
1.bc
2.cb
11.de
10.ce
10.eb
5.ee
5.bf
5.tab:
1.ed

Pesingara
Peslenus
Petirgala
Petneliss us
Petra
Phalbini
Phanaca
Phanæa extrema
Phanagoria
Phanaspa
Phandalia
Phara oppidum
Pharan pr:
Pharanitæ pop:
Pharambara
Pharaspa.
Pharatha
Pharatrua
Pharazana
Pharga
Pharitra
Pharnacia
Phasaba
Phaselis
Phasis
Phasis fl:
Phasis fl:
Phausia
Phelicus inf:
Phellos
Pherendis
Phiara
Phigia
Philadelphia
Pgiladelphia
Philadelphia
Philomelium
Phoce
Phoclis
Phœana
Phœnicia reg:
phœnicum oppidum
phœnix m:
phœnix vicus
Phora
Phorana
Phreata
Phrurium pr:
Phrurium
Phrygia minor reg:
Phrygia maior reg:
Phthirophagi pop:
Phubatina
Phuphatena
phuphena.
Phusca
Phusiana
Phusipara
Phylacensij pop:
Phyllitæ pop:
piada
Pialæ pop:
piala
Picendaca
Pida
Pieria reg:

Pieria m:
pinara
pinara
pisca
pisidia
pisidia Phrygiæ reg:
pisinda
pitane fl:
pitane ciu:
Pitiusa
Pityndra metrop:
Plegra
Pleuranis
Poclais
Podalea
Podoperura
Poduca emp:
Poduce
Pogla
Poleur
Polemonium
Polla inf:
Polybij inf:
Polytimetus fl:
Pompeiopolis
Pompeiopolis
Pontus reg:
Pontus Euxinus
Pontus Galaticus reg: 1. eb
Pontus Polemoniacus reg: 1. fb
Pontus Cappadocius 1. gb
Poroselene
Porsica
Portospania
Poruari pop:
Poryospana
Posidium pr:
Posidium
Posidium
Posidium
Posidium pr:
posinara
Poticara
Præsidium
Prasiatæ pop:
Prasodes sinus
Prepenissus
Priapidis portus
Priene
Prion fl:
Prionotus m:
procuri
Prophthasia
Propontis
Proserliminitæ pop:
Prostama
Protomacra
Prusa.
Prusa altera.
Prymnesia
Psatis fl:
Psesij pop:
Pseudocelis

1.fc
1.cb
10.be
1.de
4.be
6.bb
5.ef
1.ad
2.bf
5.db
3.cd
4.af
5.cb
6.ca
7.ee
9.dc
4.fc
10.ff
1.gb
5.cb
4.be
3.bb
3.cc
12.db
3.cd
12.ae
1.ce
3.ce
1.fc
6.cb
1,ee
1.bd
4. ce
1.dd
1.bd
9.fb
9.da
4.bd
6. ab
1.be
1.bf
3.de
9.da
1.ec
4.bc
10.ef
1.ac
1.cc
2.ec
1.eb
1.gc
1.bf
5.bc
1.gd
1.cd
10.ec
8.dc
1.eb
10.ef
1.fb
4.cb

1.ce
4.db
10.bc
1.dd
1.cd
1.ce
1.ad
1.ga
10.ff
1.da
1.ec
10.cb
1.ce
10.bf
10.ef
12.cd
1.ce
10.ef
1.fb
6.gd
6.ac
7.bd
1.db
1.fe
1.tab:
1.ca
1.ac
1.cc
1.ac
12.cd
1.be
6.dd
6.ee
12.ec
9.db
1.ab
1.dc
1.dd
1.bb
1.cc
2.cf
2.dd
6.ce

Pseu-

Pseudostomus fl: 10.bf
Pseudostomum Gangis ostium 10.he
Psillis fl: 1.ba
Psychrus fl: 2.bf
Psyllium 1.ca
Ptolemais 4.bd
Ptua 3.dc
Pudni 6.bd
Pulipula 10.ae
Pulyndæ pop: 10.cd
Punda 4.hd
Punnata 10.ce
Putea 4.dc
Pylaceum 1.cd
Pyramus fl: 1.fe
Pyrra 1.ad
Pyrra 1.be
Pystus 1.bf

R.

RAbathmoma 4.ce
Ragianæ pop: 5.fc
Raphaneæ 4.cc
Raphia 4.ae
Rapsa 5.ed
Rapsij pop: 5.ee
Rarassa metropolis 10.cc
Rastia 1.ec
Ratheni pop: 4.bf
Rattha 4.he
Regius fl: 4.hb
Resapha 4.ec
Rescipha 4.fc
Rha fl: 7.ac, & 2.ge
Rhaabeni pop: 4.ff
Rhabana 6.ec
Rbabana 11.fd
Rhabbanei pop: 8.fb
Rhadi vicus 6.ba
Rhagea 5.gd
Rhagia 4.he
Rhagiana 9.cf
Rhamnæ pop: 9.dd
Rhandamarcotta 11.eb
Rhannæ pop: 10.cd
Rhappha 11.aa
Rhatine pop: 6.de
Rhaugara 9.da
Rhaunati pagus 6.ab
Rhazunda 5.fc
Rhea 7.be
Rheda 6.de
Rhegama 6.ec
Rheganna 4.fd
Rhesena 4.fb
Rhibij pop: 7.cd
Rhimmici m: 7.bb
Rhimmicus fl: 7.ac
Rhingiberi 11.dc
Rhisina 4.ea
Rhizala por: 12.ec
Rhizana 9.cf
Rhizana 9.ec
Rhizus por: 1.ga
Rhoara 5.gc
Rhobosci pop: 7.ba
Rhodia 1.ce
Rhodus insul: 1.bf
Rhogana 6.gc
Rhogandini pop: 12.ce
Rhogomanes fl: 5.ef
Rhombites maior fluuius 2. de
Rhombites minor fl:
Rhossus 4.cb
Rhosicus scopulus.
Rhuda 9.cc
Rhuda 5.fd
Rhudiana reg: 6.ga
Rhyndacus fl: 1.ab
Riphei m: 2.bb
Roplutæ pop: 9.ec
Rubrum mare 6.ef

S.

SAana 4.cd
Sabadibæ insul: 11.cf
Sabeæ aræ 5.ca
Sabagina 1.gd
Sabalassa Indi ostium 10. ad
Sabalassus 1.fc
Sabalia 1.fb
Sabana emp: 11.df
Sabanis 1.db
Sabanna 10.cb
Sabara 11.cd
Sabaricus sinus.
Sabaræ pop: 10.gd
Sabatha 6.dd
Sabe 4.ed
Sabe 6.bd
Sabei pop: 6.cd
Sabe regia 6.ce
Sabis 6.gb
Sacacia 6.be
Sacæ pop: 7.tab:
Sacalbina 3.cc
Sacane 4.ea
Sacapene reg: 3.dc
Saccea reg: 4.dd
Sacer sinus 6.da
Sachalitæ pop: 6.ed
Sachalites sinus. 6.de
Sachle 1.da
Sacora 1.db
Sacorsa 6.eb
Sacra solis 5.cd
Sacrone 11.cd
Sada 1.ec
Sadagena 10.af
Sadini pop: 11.cd
Sadus fl: 7.ca
Sætiani pop:
Sagala 10.db
Sagala 10.fb
Sagalassus 1.ce
Saganus fl: 6.gb
Sagappa Indi ostium 10. ad
Sagarauce pop: 7.cb
Sagartij pop: 5.dc
Sagauana 3.ce
Sagdana insul: 6.fb
Sageda metrop: 10.ed
Sagoda 11.cb
Sala 3.cb
Sala 1.cd
Salaceni pop: 10.fe
Salæ pop: 12.dc
Salagisa 10.ea
Salambriæ 1.ed
Salaminia reg: 4.bc
Salamis 4.bb
Salataræ pop: 7.cd
Salatha 11.db
Sali 7.ae
Salice insul: 12.dc
Salma 4.gf
Salma 6.bb
Salma 6.cb
Salur emp: 10.de
Samarade 11.de
Samaria reg: 4.bd
Samba 11.cd
Sambalaca 10.eb
Sambalaca 10.gb
Sambatæ pop: 5.cc
Samnitæ pop: 7.ba
Samosata reg: 4.da
Samulis 4.bd
Samunis 3.ea
Samus insul: & ciu: 1.ae
Samydace 6.gc
Samydaces fl: 6.hb
Sana 3.cd
Sanais 5.ec
Sanarei pop: 2.ef
Sandabalis fl: 10.da
Sandocandæ pop: 12.cc
Sandrabatis reg: 10.ec
Sangamarta 10.ed
Sangarius fl: 1.cb
Sanina 5.ba
Sanina 6.ce
Sanis 1.cd
Sanna 3.da
Sannaba 10.fb
Santuta 3.db
Saocoras fl: 4.fb
Sapara Indi ostium 10. ad
Sapharitæ pop: 6.ce
Saphtha 6.cb
Sapolus 11.aa
Sapotrenæ pop: 2.fd
Sapphar 6.ce
Sapphe 4.fa
Sapphura 4.bd
Sarabrea 1.ed
Sarabus fl: 11.aa
Saraca 6.ce
Saraca 5.cb
Sarace 3.bb
Saracena reg: 4.ae
Saraceni pop: 6.ba
Saralus 1.ec
Saramane 7.ae
Sarapidis insul: 6.fd
Sarata 11.ff
Sarbana 10.bd
Sarbena 5.bc
Sarcoa 6.dc
Sardena 3.df
Sardis 1.bd
Sardonix m: 10.bd
Sardonix lapis.
Sargaurasena reg: 1.fc
Sariga 9.cb
Sariphi m: 9.ba
Sarisabis 10.cd
Saritæ pop: 6.ce
Sarmagana 9.ca
Sarmalia 1.dc
Sarmatia Asiatica 2. tab:
Sarmaticæ pilæ 2.ef
Sarnuca 4.eb
Sarpedon extrema 1.ed
Sarrana 4.ea
Saruena 1.ec
Sarus fl: 1.fe
Sarus fl: 6.gc
Saruum 6.dd
Sasones pop: 7.da
Sata 6.dc
Satala 1.gb
Sataphara 3.db
Satula 6.ca
Satyrorum pr: 11.ec
Satyrorum insul: 11.ef
Sauadij pop: 7.de
Sauara 5.ac
Sauatra 1.ed
Saura 5.ce
Saurania 1.fb
Sazantium 10.bd
Sazoa 5.bb
Scabina 5.ba
Scamandrus fl: 1.ac
Scaphe 4.hc
Scenitæ pop: 6.ba
Scepsis 1.ac
Scopelus 2.bf
Scopiæ extrema 1.ae
Scopolura 10.ff
Scordæ pop: 7.de
Scorpiofera reg: 9.cb
Scymnitæ pop: 2.fd
Scythia intra Imaum montem 7.tab:
Scythia extra Imaum montem 8. tab:
Scytopolis 4.bd
Sebaste. 1.fe
Sebaste

Sebastia 1.fc
Sebastopolis 1.eb
Sebastopolis 1.ha
Sebastopolis 3.ba
Sebus 4.be
Sedala 3.cc
Salampura 11.ba
Sele 5.ce
Selenus 1.ee
Seleoberia 1.gc
Seleucia 1.dd
Seleucia aspera 1.ee
Seleucia pieria 4.cb
Seleucia 4.cc
Seleucia 4.hb
Selga 1.de
Seltia 3.ce
Selur 10.ce
Semanthinæ pop: 11.ea
Semanthini m:
Semina 5.gc
Semiramidis m: 6.fb
Semisus 1.gd
Semne 10.bf
Semni pop: 12.dc
Sena 7.be
Senia 4.ee
Senus fl: 11.fd
Septe 1.bc
Sera metropolis 8.gf
Seraca 2.ef
Serastere 1.gd
Serbi pop: 2.ge
Serica reg: 8.tab:
Sericus m: 8.ef
& 11. da
Sermusa 1.ec
Serrepolis vicus 1.ge
Serus fl: 11.eb
Siæ 3.ce
Siala 1.fd
Siauana 3.bf
Sibrium 10.fd
Side 1.de
Sideni pop: 6.ab
Sidices pop: 5.ec
Sidon 4.bc
Sidone reg: 1.gb
Sidyma 1.ce
Siebi pop: 7.ea
Siebi m:
Sigalla 10.gc
Siganeum 3.ba
Sigara 9.dc
Sigeum pr: 1.ac
Sigrianicæ pop: 5.ed
Sigua 3.dd
Silbium 1.cd
Siluum 1.de
Simois fl: 1.ac
Simondi insf: 12.dc
Simpsimida 5.gd
Simylla emp: & promontorium 10.af
Simyra 4.cc
Sina 1.fc
Sinæ pop: 11.tab:
Sinæ metrop: 11.ff
Sincar 5.dc
Sinda por: 2.bf
Sinda oppidum.
Sindæ insf: 11.cf
Sinda 11.dc
Sindi pop:
Sindita 1.fd
Sindocanda 12.cc
Sindocandæ pop:
Singara 4.fb
Singaras m:
Singas fl: 4.db
Singrium pr: 1.ac
Sinibra 1.gb
Sinica 5.hb
Sinica 7.be
Simis col: 1.hc
Sinna 4.ea
Sinna 4.fb
Sinope 1.da
Sinthium Indi ostium 10.ad
Sinus Arabicus 6.ac
Sinus Ichthyopagorum 6. fb
Sinus Persicus 6.eb
Sioca 3.eb
Siphare 9.ca
Sipiberis 11.ec
Sippara 10.fe
Sipphara 4.gb
Siraceni pop: 2.dc
Siraftra 10.be
Siraftrene reg: 10.ad
Sirimalaga 10.ce
Siripalla 10.bd
Sisdra 1.de
Sismara 1.hc
Sittace 5.bd
Sittacene reg:
Siuata 1.ec
Sizyges pop: 8.db
Smirdiane 1.ab
Smyrna 1.bd
Smyrnophoros interior reg: 6. bc
Smyrnophoros exterior reg: 6. dd
Soa fl: 10.eb
Soaca 6.ab
Soana fl: 2.gf
Soana fl: 3.fb
Soana fl: 11.cc
Soani pop:
Soara 10.dd
Sobara 1.fd
Sobara emp: 10.ef
Sobidæ pop: 5.he
Socanda fl: 7.be
Socani pop: 2.fe
Socchor 6.ce
Socratis insf: 6.bd
Soducene reg: 3.dc
Soeta 8.af
Sogdiana reg: 7.dd
Sogdij m:
Sogocara 3.cd
Soita 3.be
Solana 8.fe
Sole 1.fe
Solenus fl: 10.de
Soli 4.ab
Solis por: 12.ed
Sophanitæ pop: 6.cd
Sophene reg: 3.bd
Sophtha insf: 5.df
Sora regia Arcati 10.ed
Soræ nomades.
Sorba 7.be
Sorthida 4.gd
Soficure 10.cf
Sofippi por: 6.ce
Sotiræ 9.cb
Soxetra 9.fd
Spadana por: 12.db
Spelteni pop: 1.bc
Spelucca 4.dc
Stabei pop: 5.fe
Stagabaza 10.ec
Statio mercatorum in monte Imao 8.ae
Stectorium 1.cd
Stephane vicus 1.da
Storna 11.aa
Straton fl: 5.eb
Stratonice 1.be
Strongilus m: 6.fb
Strophades pop: 4.hd
Stygis aquæ fons 6.cd
Suanagura 11.bb
Suanocolchi pop: 2.cf
Suardeni pop: 2.db
Suastene reg: 10. ca
Suastus fl:
Subuttum 10.ce
Sudassama 10.cc
Suma 4.ea
Suobeni pop: 7.ca
Suphtha 5.hc
Suppara 10.ae
Sura 3.cb
Sura 4.eb
Sura 5.cc
Suraba 2.df
Suragana 7.de
Surani pop: 2.ed
Surratha 4.ce
Surtha 3.cc
Surum 3.bb
Susa 5.cd
Susiana reg: 5.tab:
Susicana 10.ad
Susuara insf: 12.eb
Suzæi pop: 5.ff
Syagros extrema 6.fe
Sycaminon 4.bd
Sycta 5.fe
Sydrus 10.bd
Syleum 6.cd
Symbra 1.ce
Syme insf: 1.af
Synaus 1.bc
Syndaga 5.gc
Synnada 1.cc
Sypilus m: 1.bd
Syracene reg: 3.cc
Syracene reg: 7.be
Syrbi pop: 9.ec
Syriacum mare 4.bc
Syriæ portæ 4.cb
Syrnisica 10.cc

T.

TAbaso 10.cd
Tabasi pop:
Tabiana insf: 5.df
Tabiena reg: 5.gd
Tabieni pop: 7.cb
Tacacene reg: 9.cc
Tachasara 5.cb
Tachori pop: 7.dc
Tacola emp: 11.de
Tacorei pop: 11.ba
Tæpa 5.de
Tagara 10.be
Tagoda 3.da
Talacori emp: 12.da
Talarga 11.bc
Talatha 4.hd
Talbonda 1.dd
Talca insf: 7.ae
Tallara 10.de
Tamasis 10.eb
Tamassus 4.bb
Tambysi pop: 7.ce
Tameræ antropophagi 11. bc
Tamutæ pop: 6.cc
Tana 9.da
Tanadaris 1.fe
Tanagra 5.dd
Tanais 2.cc
Tanais fl:
Tangala 10.ce
Taoce 5.df
Taocene reg:
Taoce extremum.
Taprobana insf: 12.tab:
Tapura 1.gb
Tupurei pop: 7.eb
Tapuri pop: 5.dc
Tapuri pop: 7.ce
Tapuri m: 7.eb
Tarachi pop: 12.dd
Tarbacana 9.eb
Tariana 5.be
Tarina 3.be
Tauana 6.gb
Tarsus 1.fe
Tasca 3.ce
Tasopium 10.gd
Tastache 5.gd
Tathilla 10.fe

Tau-

Tauciana 9.ca
Tauium 1.db
Taurus m: 1.dd, &3. bf
Tautice 5.fd
Taxiana inſ: 5.cf
Taxila 10.db
Tazina 5.ba
Tazos 2.bf
Tebenda 1.fb
Tecoſanna fl: 11.cc
Tectoſaces 7.fa
Tectoſagæ pop: 1.dc
Tedium 4.ge
Teleba 3.fb
Telmeſſus 1.cf
Temala pr: 11.cd
Temala fl:
Temnos m: 1.bc
Tenagos arenoſus 5.cf
Tenedos inſ: 1.ac
Tennagora 10.ee
Tenur 10.de
Teos 1.ad
Teredon 4.be
Teridata 4.gb
Termeſſus 1.de
Terua 3.dd
Tetius fl: 4.bc
Tetradium 1.dd
Tetrapyrgia 1.ed
Thabanne 6.ed
Tabba 6.cd
Thabilaca 3.fa
Thacona 4.gc
Thagora 11.dd
Thagurus m: 8.fd
Thalina 3.cc
Thamaro 4.be
Thamiditæ pop: 6.aa
Thamydeni pop: 6.cb
Thanuitæ pop: 6.cc
Thapaua 6.ba
Thapſacus 4.ec
Tharra 11.de
Tharro inſ: 6.eb
Thaſpis 6.gb
Thauba 4.ee
Thebarga 5.cc
Thebe 6.bc
Thebura 5.bd
Thelbalane 3.de
Thelbe 5.bd
Thelbecane 4.gb
Telchir 10.de
Thelda 4.ec
Thelme 4.gd
Thelmeniſſus 4.cc
Thema 4.db
Thema 6.bb
Themi pop: 6.cb
Themiſcyra 1.eb
Themiſonium 1.cd
Themiſonij pop:
Themma 4.fe
Themœotæ pop: 2.ce
Thenã 4.bd
Theophanius fl: 2.cd
Theophila 10.bd
Thera 1.bf
Thergubis 4.fb
Theriodes ſinus 11.ee
Therma 1.cb
Thermodon fl: 1.fb
Theſara 5.bc
Theuproſopon pr: 4.bc
Teuthrania 1.ca
Thialemath 6.ee
Thiauna 3.fa
Thilbis 3.fb
Thinæ metropolis 11.ff
Thipinobaſti 11.de
Thoana 4.be
Thoantium pr: 1.af
Thocari pop: 7.dd
Thogara 8.fe
Tholobana 10.fc
Thomalites 10.gc
Thoſpia 3.ce
Thoſpitis palus.
Thoſpitis reg:
Throana 11.dd
Throana 8.fd
Throani pop:
Throaſca 6.gc
Throni ciu: & pr: 4.bc
Thumata 6.cc
Thumna 6.bb
Thumna 6.cd
Thuris 6.ce
Thyatira 1.bd
Thynias inſ: 1.ba
Tiagar 6.ec
Tiatura 10.be
Tiauſa 10.cc
Tiberias lacus 4.bd
Tiberiopolis 1.cd
Tigrana 5.cb
Tigranoama 3.ee
Tigranocerta 3.de
Tigris fl: 5.ac
&5.be
Tiledæ pop: 11.bb
Tilogrammum 10.he
Timagenis inſ: 6.ab
Timnea 1.cb
Timonitis reg: 1.bb
Tiniſſa 3.bd
Tion 1.ca
Tirallis 1.fd
Tirittha 4.eb
Tiſa 6.hc
Tiſapatinga 10.cd
Titariſſus 1.gc
Tittua 10.ce
Tlos 1.ce
Tmolus m: 1.bd
Toana 10.fb
Tobata 1.db
Toga 3.ec
Tolaſtachora 1.cc
Tolibоſti pop: 1.cb
Tolmideſſa 4.dc
Tomara 11.cc
Tonzarma 5.bb
Toorne pop: 7.ge
Toſale metrop: 11.bb
Toretice extrema 2.bf
Toſarene reg: 3.cc
Toſmuanaſſa 7.ce
Totene reg: 3.dc
Tragonice 5.de
Traianopolis 1.ac
Trallis 1.bd
Trapezopolis 1.cd
Trapezus 1.gb
Trapezuſæ.
Trarium 1.ab
Trauaxa 5.fc
Trebenda 1.ce
Trebia 3.de
Tremithus 4.bb
Trete 6.ee
Tretus portus.
Tribactra 7.dd
Tribaſina 9.cb
Tricadiba inſ: 10.af
Tricomia 1.cc
Trigliphon regia 11.cc
Trilingum regia.
Trimenothuritæ pop: 1. ac
Trineſia inſ: 10.bf
Tripolis 1.bd
Tripolis 4.bc
Troemi pop: 1.db
Trogilium pr: 1.ae
Tropatena reg: 5.dc
Trulla 6.de
Turris lapidea 7.gd
Tuſci pop: 2.ff
Tyana 1.ed
Tyanis reg:
Tybiace pop: 7.cb
Tylus inſ: 6.fb
Tyna fl: 10.ef
Tyndis 10.bf
Tyndis fl: 10.fe
Tynna 1.fd
Tyrambæ pop: 2.ce
Tyrus 4.bd

V.

VAda Euphratis 4.ec
Vadaſsi pop: 5.ed
Vadata 1.ec
Vali pop: 2.ge
Vallum 5.fd
Vallum Paſini 5.bf
Vandaba reg: 7.ee
Vangana inſ: 12.bb
Vardanus fl: 2.cf
Varica 3.ca
Varna 5.ba
Varni pop: 7.de
Varpnã 9.cã
Varſa reg: 10.db
Varſapa 1.fd
Varutha 3.bc
Vaſada 1.dd
Vaſæda 3.da
Vca 5.ba
Vcæna 1.ec
Vdaceſpes m: 3.ee
Vdæ pop: 2.ge
Vdeni pop: 6.cb
Vdon fl: 2.ge
Veneca 5.fc
Veſaſpe 5.ec
Veteſtum 1.cc
Vindia 1.cb
Vindius m: 10.dc
Vinzela 1.dc
Viri piratæ pop: 10.be
Vliſpada 12.dd
Vnzela 1.de
Vodona 6.dd
Volgeſca 4.gc
Vorochtha inſ: 6.fb
Vranopolis 1.ce
Vratene 11.ea
Vrchoa 4.gd
Vrima 4.da
Vrzan 5.ce
Vxentus m: 10.gd
Vzia 5.ef

X.

XAnthus 1.cf
XXanthus fl:
Xarxiare 9.cc
Xerogere 10.bd
Xiline 1.ha
Ximara 1.hc
Xoana 1.db
Xoana 10.bd
Xodrace.

Z.

ZAba inſ: 12.fe
ZZabe 11.ee
Zabran regia 6.bc
Zacate pop: 2.cb
Zadris 3.cb
Zagira 1.da
Zagmais 4.ge
Zagri portæ 5.cc
Zagros m:
Zalace 5.db
Zalæ pop: 3.ba
Zaliſcus fl: 1.da
Zaliſſa 3.db
Zama 1.ec
Zama 4.fb
Zames m: 6.cb

Zamuchana 9.b ā
Zanaatha 4.b f
Zani pop: 3.c b
Zania 5.e c
Zaradris fl: 10.c a
Zarama 5.e d
Zaranis 5.d c
Zaratæ pop: 7.c a
Zariaſpe pop: 7.d d
Zariſpā 7.d e
Zariaſpis fl: 6.h c
Zaromba fl: 1. f e
Zaruana 3.c d
Zazaca 5.d b
Zegira 4. a c
Zela 5.b c
Zenobij inſ: 1.f c
Zephyrium 6.f d
Zephyrium 1.c a
Zephyrium promōtorium 1, f b
Zephyrium promōtorium 7.d e
Zeugma 6.h c
Zibala inſ: 1. f e
Zimyra 3.c d
Zitha 5.d b
Ziza 4.c e
Zoara 4.b e
Zogocara 3.d d
Zopariſtus 1.g c
Zoriga 3.b d
Zoropaſſus 1.g d
Zurzua 3.e d
Zygena inſ: 6.a b
Zygiani pop: 1.c b

FINIS.

COLONIAE AGRIPPINAE
TYPIS GODEFRIDI KEMPENSIS.

ANNO VIRGINEI PARTVS.
M. D. LXXVIII.

VNIVERSALIS TABVLA
IVXTA PTOLEMÆVM.

In qua tres continentis partes, Europa, Africa, & Asia, quatenùs ipsius tempore innotuerant, delineatæ sunt.

Hæc vt sequentibus seruiat descriptionibus, et sit omnibus veluti regula quædam communis, parallelos vno sui latere annotatos habet, quorum differentia ab equinoctiali in longitudine diei maximæ, latitudoque iuxta Ptolemæi libr. 1. cap. 23. præscriptum, est hæc.

Sub equinoctiali perpetuo dies nocti æqualis, in reliquis autem parallelis non item.

	Maxima dies horarum.	*Latitudo siue Distantia ab equinoctiali.*
Primi paralleli	12 1/4	4 1/4
Secundi	12 1/2	8 1/4
Tertij	12 1/2 1/4	12 1/2
Quarti	13	16 1/2 Per Meroen.
Quinti	13 1/4	20 1/4
Sexti	13 1/2	23 1/2 1/3 Per Sienem.
Septimi	13 1/2 1/4	27 1/4
Octaui	14	30 1/3
Noni	14 1/4	33 1/3
Decimi	14 1/2	36 1/12 Per Rhodum.
Vndecimi	14 1/2 1/4	38 1/2 1/12
Duodecimi	15	40 1/2 1/3 1/24
Decimitertij	15 1/4	43 1/24
Decimiquarti	15 1/4	45
Decimiquinti	16	48 1/2 1/24.
Decimisexti	16 1/2	51 1/2.
Decimiseptimi	17	54
Decimioctaui	17 1/2	56 1/6
Deciminoni	18	58
Vigesimi	19	61
Vigesimi primi	20	63 Per Thylen.

NOmina Parallelis quatuor tantùm à locis subiectis indidit, quòd secundum illos maximè tum veteres, tum ipse totius continentis latitudinem longitudinemq; ex profectionum historijs contemplati essent. Ex horum parallelorum positione & differentia non solùm cuiusq; regionis, sed & singulorum in sequentibus tabulis locorum maximum diem speculari datur, siquidè ex eius latitudine facilè est deprehendere sub quo parallelo, aut intra quos constituatur, proinde & maximæ in eo diei quantitatem definire, pro Ptolemæi tempore, cum maxima solis declinatio partium 23 1/2 1/3 erat. Quanquam autem climatum mentionem non faciat Ptolemæus, quòd exactiorem geographiæ rationem suppeditarent paralleli, tamen quia veteribus illa in vsu sunt, & hanc parallelorũ distributionem comitantur, ea in altero huius tabulæ latere designaui, quorum positio, initium à tertio parallelo faciens, per differentiam dimidiæ horæ continuo progreditur. Sic igitur cum parallelis incedunt.

Primum clima	Per Meroen	parallelus 4	
Secundum cl.	Per Syenem	parallelus 6	
Tertium cl.	Per Alexandriam	parall. 8	
Quartum cli.	Per Rhodum	parall. 10	
Quintum cli.	Per Romam	parall. 12	*medium secat.*
Sextum	Per Pontum	parall. 14	
Septimum.	Per Boryſtenis ostia	par. 15	
Octauum	Per Ripheos montes	par. 16	

IN hac tabula parallelorum non vnius alteriusue (vt sufficere dicit Ptolemæus) sed omnium planè symetriam ad circulum maximum seruaui, quo sphæricæ dispositionis formam quadranguli quàm proximè repræsentarent, & debita longitudinis ad latitudinem proportio in regionibus seruaretur. Oculi tamen in medium totius continentis centrumq; sphæræ directi rationem, quam li. 1. ca. 24. iubet Ptolemæus, obseruaui, quod ea doctè, eleganter, accommodatissimeq; ad opticæ exigentiam excogitata sit. Singulis regionum nominibus addidi, qua sequentium tabularum illæ latius à Ptolemæo describantur.

* *


Circius.
Boreas.
Corus.
Caecias
Zephyrus.
Subsolanus
Occidens.
Orientalis
Africus.
Eurus.
Euroafricus.
Auster.
Notus.
Europ notus.
Climata boreo
Climata austra
Occidentium
vocatur.
Mare inte
Fortunatæ ins.
Libya.
Exte rius
AFRICA 4 tabulas habet:
Aethiopia inteor. 4. tab:
Aegisimba regio Aethiopum.
Aethiopia
sub Aegypto. 4.
Sinus Arabicus
Sinus Barbaricus
Arabia foelix. 6.
Arabia deserta. 5.
Arabia Pe.
Mesopotamia. 4.
Syria. 4.
Cyprus. 4.
Asiæ prima tab.
Pamphylia
Cilicia
Armenia inf. 3.
Cappadocia
Galatia
Asia
Bithynia
Thracia
Macedonia. 10.
Graecia. 5.
Peloponnesus. 10.
Creta. 10.
Sicilia. 7.
Sardinia. 7.
Corsica. 6.
Italia. 9.
Dacia. 9.
Sarmatia Europ. 8.
Germania. 4.
Belgica
Gallia. 3.
Narbonensis
Hispania. 2.
Lusitania
Baetica
Mauritania tingitana. 1.
Mauritania sitifensis
Numidia
Africa propria
Carthago
Hiberna
Albion.
Tabula Europæ
Sarmatia Asiat. 2.
Asia extra Imaum. 7.
Scythia extra Imaum. 8.
Alani Scythæ
Alani montes
Sogdiana
Sacæ
Bactriana. 7.
Margiana
Aria. 9.
Paropamisus. 9.
Drangiana
Arachosia
Gedrosia. 9.
Carmania deserta
Carmania. 6.
India intra Gangem. 10.
Gangeticus sinus
Serica. 8.
Assedon Serica
Imaus mons
Scythicus Oceanus
Taprobana. 12.
Aurea Chersonesus
Sabana emp.
Sinus Magnus
Indicus Oceanus
Rhondamarcottas
Semnitheus
Tabulas
Gangem habet
extra Gangem. 11. tab:
Ganges
Indus
Tabulæ Europæ
Tabulæ Asiæ
Tabulæ Africæ

EVROPAE TABVLA I.

In qua Insulæ Britannicæ duæ, Hibernia & Albion cum minoribus adiacentibus describuntur.

Insignes Ciuitates, in quibus factæ sunt obseruationes cœlestes, sunt hæ.

	Maximæ diei horæ.	*Distantiæ horariæ à meridiano Alexandriæ.*
Thyle insula	20.	2. in occasum.
HIBERNIAE.		
Iuernis	18.	$3\frac{1}{4}$ in occ.
Rheba	$18\frac{1}{4}$	$3\frac{1}{5}$ in occ.
ALBIONIS.		
Londinium	17.	$2\frac{2}{3}$ in occ.
Eboracum	$17\frac{1}{2}\frac{2}{3}$	$2\frac{2}{3}$ in occ.
Caturactonium	18.	$2\frac{2}{3}$ in occ.
Alata castra	$18\frac{1}{2}$	$2\frac{1}{6}$ in occ.
Dumna insula	$19\frac{1}{6}$	2 in occ.
Vectis insula	$16\frac{2}{3}$	$2\frac{2}{3}$ ferè in occ.

ANNOTATIONES.

In Hiberniam.

ISAMNIVM *promontorium in long.* $15\frac{1}{6}$ *posui, tametsi Romanum exẽplar in* 16. *reliqui in* 15. *constituant, sic enim melius promontorij speciem exhibet, & magis sine deformatione hodiernæ littorum figuræ respondet. Et fieri potest vt Rom. exemplar ex* $15\frac{1}{6}$ *confecerit* 16. *fractionem cum integro numero contrahendo, qualem errorem tum in hoc, tum in alijs non rarò est deprehendere.*

Regia altera in exemplaribus omnibus habet lat. $59\frac{1}{2}$ *sed quia post Rhebam, Laberum & Macolicum recensetur, ordinis ratione aliam lat. & minorem requirit, constitui itaque in* $58\frac{1}{2}$ *cui & situs veritas respondet, Macolicum enim haud dubiè est quod* Malck *in neotericis scribitur tabulis, ad quod* Lymbrich *vrbs (quæ Regia altera hæc omninò esse videtur) hunc situm & distantiam retinet.*

Ebudas duas nomine exemplaria ponunt in lat. 62. *existimo in* 63. *aut* $62\frac{1}{2}$ *reponendas esse, sic enim situs earum propius veritati respondet, sunt enim hodie* Eust & Lewis, *quæ Maleo insula nunc Mula dicta sunt Septentrionaliores. Sequutus tamen sum exemplariorum consensum.*

Mona insula in omnibus exempl. est in 15. $57\frac{1}{3}$. *quum ordo insularum & verus eius situs postulent (vt posui)* 17. $59\frac{2}{3}$. *Post hanc enim Edri & Limni insulæ designantur.*

In Albionem.

ALBIONIS *tota pars Septentrionalis errore eorum quorum relatu descripta fuit in Orientem extenditur, cum deberet in Boream, cuius vel Epidij insulæ à cognomine, adeoque affini haud dubiè promontorio nimia distantia testis esse potest. Neque enim Epidium insulam longius à Maleo insula separare potuit, quòd earum situs, & ad Hiberniam habitudo rectè constituta esset.*

Camudolanum cum in Mediterraneis Orientalius Venta dicat Ptol. rectè ab exemplaribus in 21. 55. *locatur, quamobrem littora vicina Orientaliora esse conuenit, quàm habent numeri. Existimo igitur Garienni ostium non in long.* 21. *vt habent exemplaria, sed in* $21\frac{1}{4}$ *collocandum esse, in qua sequens extensio littoris scripta est, & hanc non in* $21\frac{1}{4}$. *verùm in* $21\frac{1}{2}\frac{1}{4}$ *restituendam esse, & Idumanij fluuij ostia non in long.* 20. *vt habent exemplaria, nec in* $20\frac{1}{2}$. *vt Rom. sed in* $21\frac{1}{2}$. *& in lat.* 55. *(quam habent Rom. & Nouiom.) collocanda esse.*

Fluminum nullorum origines in hac tabula describit Ptolemæus.

OCEANVS HYPERBOREVS

Ebudę insulę quinque

Maleos

Ebuda

Ricina

Monaeda

Epidium

Ebuda

Venicnium prom:

Robogdium prom:

Boreum prom:

Vennicnij

Ro bog dij

Erdini

Darni

Vidua flu:

Argyles flu:

Magneta urbs

Rauus flu:

Nagnatę

Regia

Voluntij

Vinderius flu:

Libnius flu:

Iamnium prom:

Rheba

Blami

Ebluna ciuit:

Senus flu:

Auteri

Cauci

Edri deserta

Limni deserta

Obuca flu:

Dunum

Manapia

Modonus flu:

Macolicum

Dur flu:

Regia altera

Gangani

Manapij

Bigus flu:

Iuernis

Coriondi

Vellaborí

Vterni

Brigantes

Notium promontorium

Dadrona flu:

Vo die

Heron vel sacrum prom:

Hibernicus

OCEANVS OCCIDENTALIS

VERGINIVS

OCEANVS

Moedus meridianus 20, reliqui ad eum inclinantur ratione 54. & 60 parallelorum.

Nouantum prom & Chersonesus

Rerigonius sinus

Vidogara sinus

Abrannus fluuius

Jena flu: arium

Rerigonium

Lucopibia

Nouan

Vanduara

Deua flu:

Carbantorigum

Corda

Vzellum

Nouius fluuius

Mona

Trimontium

Colania

Curia

Bremenium

Itunа flu: arium

Otadeni

Sel

Brigantes

Epiacum

Vinnonium

Moricambe æstuarium

Setantiorum portus

Belisama æstuarium

Setelia æstuarium

Camulodunum

Parisi

Ordouices

Cornabij

Giangano: rum prom.

Stuccia flu:

Tuerobis flu:

Demetæ

Maridunum

Octapitarum prom:

Tobius flu:

Ketostabyrius flu.

Sabriana æstuarium

Vexalla æstuarium

Ischalis

Belgę

Aquę calidę

Durotriges

Hercules promont.

Isca

Legio 2. augusta

Dunium

Dumnonij

Volliba

Tamare

Tamara æstuarium

Isca flumius

Antuestęum quod & Bolerum prom:

Damonium quod & Ocrinum prom:

Britannicus oceanus

Cenion flumius

Mandrua flu:

Vectis

Medi Colonium

Deuana legio 20 Victrix

Vriconium

Lindum

Coritani

Rage

Lucentinum

Bullaeum

Silures

Corinium

Dobuni

Caleua

Atrebatij

Venta

Ischalis

Belgę

Magnus portus

Durotriges

Isca

Dunium

Trisantona flumius

Abus flumius

Petuaria

Gabrantuicorum portuosus sinus

Ocelum prom.

Carueuhlani

Salinę

Venta

Sime ni

Camudolanum

Tamesa æstuarium

Tobiapis

Rutupię

Cantium prom.

Cantij

Londinium

Trinoantes

Darueruum

Regni

Noutis portus

Neomagus

Segontia flumius

Neomagus

Tamesa flumius

Caunos

Idumanius flu:

Metaris æstuarium

Garienus flu.

Deuana flumius

Boderia æstuarium

Alaunus flu.

Thesis flumius

Thesis æstuarium

Cebius flumius

Tæzalum prom:

Tæzali

Vacomagi

Vennicones

Tamia

Alata castra

Victoria

Orrea

Alauna

Lindum

Coria

Vxellum

Trimontium

Curia

Bremenium

Deuana

Tæsis

Tæsis æstuarium

Tæsa flumius

Tæua æstuarium

Tæua flumius

Dubris flumius

Itium prom.

Gesoriacum nauale

Lugdunum Batauorum

Mosa fluuius

Tabula fluuius

Pheudis flu.

Rhenus flumius

Germaniæ pars

Gallię pars

GERMANICVS OCEANVS

Albis flumius

Tecelia

Phleum

Mararmanię portus

Amasius flumius

Vistula flumius

Vistargis flumius

Pars

DEVCALEDONIVS

OCEANVS

Medium insulę

Thyle insula

Orcades insulę triginta circiter

Dumna

Ocitis

Epidij

Cerotes

Creones

Carnonacæ

Carini

Cornabij

Caledonia silua

Caledonij

Gadini

Simertę

Logi

Cantę

Banatia

Taruedrum quod & Orcas prom:

Viruedrum promontorium

Verubium promont:

Ituna flumius

Saxonum insulę tres

Albis flumius

EVROPAE TABVLA. II.

In qua describuntur Hispaniæ, quam Græci Iberiam vocant, tres prouinciæ, Bætica, Lusitania, & Tarraconensis.

Ciuitatum insignium obseruationes cœlestes sunt hæ.

LVSITANIAE.

	Maximæ diei hora.	*Distantia horaria à meridiano Alexandria.*
Norba Cæsarea	14 $\frac{1}{2}\frac{1}{3}\frac{1}{12}$ ferè	3 $\frac{1}{2}$ ferè, in occ.
Augusta Emerita	14 $\frac{1}{2}\frac{1}{3}$	3 $\frac{1}{2}$ ferè, in occ.

BAETICAE.

Ispalis	14 $\frac{2}{3}$	3 $\frac{1}{2}$ in occ.
Corduba	14 $\frac{1}{2}\frac{1}{3}$ ferè	3 $\frac{1}{3}$ in occ.

TARRACONENSIS.

Asturica Augusta	15 $\frac{1}{3}\frac{1}{12}$	3 $\frac{1}{3}$ in occ.
Noua Carthago	14 $\frac{2}{3}$	3 $\frac{1}{6}$ in occ.
Tarracon	15.	2 $\frac{1}{2}\frac{1}{3}\frac{1}{12}$ in occ.
Clunia colonia	15 $\frac{1}{6}$	3 $\frac{1}{4}$ in occ.
Cæsarea Augusta	15 $\frac{1}{12}$	3. in occ.
Gadira insula	14 $\frac{2}{3}$	3 $\frac{2}{3}$ in occ.

ANNOTATIONES.

In Bæticam.

PRINCIPIO *in descriptione limitis Orientalis terminum eius ad mare Balearicum rectè ponunt Rom. & Nouiom. in 12. 37 $\frac{1}{4}$. quos numeros Villan. & Molet. manifesto errore ad proximè sequentem Anæ fluuij fontem detrahunt, quum nusquam alioqui in sequẽtibus terminus ille à Ptolemæo designetur, nisi in Tarraconensi demum, vbi eius repetitionem potius quàm primam descriptionem fieri censendum est.*

Fontes Anæ Nou. in 14. 40. collocat. Vill. autem in 11 $\frac{1}{4}$. 40. rectius, & videtur Nou. longitudinis numerum cum sua fractione (vt aliàs nonnunquam etiam alijs accidit) in vnum numerum 14. hallucinando contraxisse.

Malaca in latitudine 37 $\frac{1}{2}$ scribitur, sed legendum haud dubiè 37 $\frac{1}{12}$.

Sex itẽ in lat. 37 $\frac{1}{2}\frac{1}{4}$. hic $\frac{1}{2}$ abundat, vt arguunt Mediterranearũ Vescis, Eseuæ, & Artigis positiones, & Nou. 37 $\frac{1}{4}$ ponit, Salduba Vill. Mol. & Nou. est in lat. 37 $\frac{1}{2}\frac{1}{3}\frac{1}{12}$. Cus. autem & Rom. in 37 $\frac{1}{3}$ paulò rectius, in illis enim $\frac{1}{2}$ proculdubiò abundat propter præcedentium locorum Arcilacis, Detunde, & Murgis positiones. Posui ergo in 37 $\frac{1}{3}\frac{1}{12}$.

In Ebore lat. 36 $\frac{1}{2}\frac{1}{3}\frac{1}{12}$ abundat $\frac{1}{2}$. Rom. ponit 36 $\frac{1}{2}$. cui ego ex reliquis adieci $\frac{1}{12}$. sic enim melius circumpositis respondet.

Illipulam magnam posui non in lat. 38 $\frac{1}{12}$. vt Vill. Mol. & Nou. nec in 36 $\frac{1}{2}$ vt Cus. sed in 37 $\frac{1}{4}\frac{1}{3}$. sic exigentibus superioribus locis, & Illipula monte haud dubiè vicino.

Vgia apud omnes est in lon. 5 $\frac{1}{2}$. sed præcedentes loci Setida, Ptucci, Sala, & Nabriassa omnino 5 $\frac{1}{2}\frac{1}{3}$ videntur exigere.

Contributa in lon. 7 $\frac{1}{6}$ est apud Vill. Mol. Nou. nam in illis 9. pro 7. corruptè positum est. Cus. & Rom. 7 $\frac{2}{3}$ ponunt, ego medium sequutus 7 $\frac{1}{3}$ posui, quod sic aptius inter Nertobrigam & Reginam à Ptol. recenseatur, & facilis est lapsus ex $\frac{1}{3}$ in $\frac{2}{3}$.

Astigis non in long. 8 $\frac{1}{4}$ quam omnes ponunt, sed in 8 $\frac{1}{2}\frac{1}{4}$. ponenda, vt situs veritas ostendit. Est enim Ecija hodie, & medio ferè loco inter Carmonam & Cordubam. Latitudinem quoq; non 38 $\frac{1}{3}$. vt omnes, sed 38 $\frac{1}{12}$ eadem ratione posui.

Acinipo Cus. & Rom. in lat. 38 $\frac{1}{3}\frac{1}{12}$. Vill. & Nou. in 38 $\frac{1}{2}\frac{1}{3}$. conueniens autem lat. ordinis præcedentium & sequentium cautsa est 38 $\frac{1}{2}\frac{1}{12}$.

Illipula mons alijs est in lon. 7 $\frac{1}{2}$. Nou. in 6 $\frac{1}{2}$. at ponendus in 9 $\frac{1}{2}$ proculdubiò, propter Illipulam cognominem vrbem.

Gadira insula non in long. 5 $\frac{1}{6}$ iuxta omnes, sed in 5 $\frac{1}{2}\frac{1}{6}$ constituenda, vicinior nimirum continenti.

In Lusitaniam.

DORIAE *fluuij fontes bis à Ptol. describuntur, primum vbi limitem Septẽtrionalem Lusitaniæ designat, deinde ab Ana fluuio descriptione littoris ad Doriam vsq; deducta. Prior designatio 12 $\frac{2}{3}$ 42 $\frac{2}{3}$ Doriæ fonti conuenit, posterior magni fluuius nunc Arlanzonij dicti fontibus, qui iuxta Pintiam in Doriam fluit. Voluit fortè Ptol. vtriusq; fluuij fontes indicare, quamobrem & vtrumque delineaui, etiamsi alterum proprio non appellet nomine.*

Cætobrix lat. non 39 $\frac{1}{2}\frac{1}{3}$. vt Cus. & Rom. sed 39 $\frac{1}{2}\frac{1}{12}$ conuenienter habet.

Verurium in lat. non 41 $\frac{1}{12}$. sed 41 $\frac{1}{3}\frac{1}{12}$ propter Velladum sequens locatur.

In Tarraconensem.

CRVBIVM *promontorium omnes in long. 5 $\frac{1}{2}$ constituunt, sed verius situs requirit 5 $\frac{2}{4}$.*

Solis aræ prom. in lat. non 45 $\frac{1}{6}$. sed in 45 $\frac{1}{3}$ propter Nerium promontorium constituendum est.

Easo prom. ab omnib. ponitur in lat. 45 $\frac{1}{2}\frac{1}{3}$. sed quia sic supra modũ in Septentrionẽ excurrit, opinor in 45 $\frac{2}{3}\frac{2}{12}$ ponendum.

Lucentum in 12 $\frac{1}{2}$ 37 $\frac{1}{3}$ à Cus. ponitur, à reliquis in 12 $\frac{1}{2}$ 37 $\frac{1}{2}$. à Vill. 12. 37 $\frac{1}{4}$. Lat. 37 $\frac{1}{4}$ cõuenit, lon. 12 $\frac{1}{4}$ iusto maior videtur, ideò suspicor in Cus. commutatas fractiones, & legendum 12 $\frac{1}{3}$ 37 $\frac{1}{4}$.


CANTABRICVS OCEANVS
MARE EXTERIVS quod
Cassiterides insulæ decem
Nerium promont.
Artabrorum portus
Tamara flu.
Via flu.
Orubium prom.
Minius flu.
Deorum insulæ duæ
Nebis flu.
Auarum prom.
Auus flu.
Dorius flu.
Aritium
Varus flu.
Monda flu.
Lunæ montis promont.
Barbarum prom.
Cætobrix
Salacia
Pax Iulia
Julia myrtilis
Calipos flu.
Sacrum prom.
Ossonaba
Balsa
Ana flu.
Ombalisturia
Gadira
Junonis templi
Cotes prom.
Londobris
Artabri
Nonium
Claudiomerium
Caronium
Glandomirum
Turuptiana
Aquæ calidæ Cilnorum
Dactonidi e mauorum
Nemetobriga Tiburorum
Braccara Augusta
Caladunum
Forum Bibalorum
Limici flu.
Araducta
Aquæ Læ rium
Forum Limicorum
Volobriga Nemetanorum
Caliabriga Cœlerinorum
Meuia
Luancorum
Forum Narbasorum
Lauara
Araducta
Sellium
Elbocoris
Verurium
Velladia
Aeminium
Talabriga
Tarubis
Arabriga
Concordia
Lancia oppidana
Augustobriga
Ocellum
Caueana
Salmantica
Sarabris
Ocelum Lucensium
Flauiobriga Bædensium
Luius Augusti
Flauia Cæpori
Aquæ Flauiæ
Interamnium flauium
Amacorum
Forum Egurrorum
Bergidum Flauiu
Petauonium superatiorum
Argenteola
Bargiacis
Intercatia
Limicum
Longiani
Porta augusta
Antrica
Liuia
Ambisna
Tiontobriga
Tudæ Gruiorum
Tac
Getia
cæi
Segisama Iulia
Albocela
Rauda
Pallantia
Cauca
Octodurum
Pintia
Eldana
Cauum
Lubenorum
Sentica
Cambetum
Salaria
Sisapona
Oretum Germanorum
Aemiliana
Libisoca
Salica
Mirobriga
Ana flu.
Lusparia
Castulon
Mentesa
Fornacis
Setia
Biatia
Laccuris
Tiaia
Sexsa
Orcelis
Iasdis
Vergilia
Acci
Illiberis
Carthago noua
Lucentum
Vrce
Abdara
Portus magnus
Balearis maior et Barria Pitol.
Charidemum prom.
Carpetani
Toletum
Complutum
Caesada
Caracca
Mantua
Tituacia
Thermeda
Varada
Numantia
Arcobriga
Attacum
Mediolum
Ergauica
Segobriga
Condabora
Barnacis
Libora
Manliana
Caminorum
Tagus fluuius
Ispinum
Alternia
Paternianum
Rigusa
Lamina
Obila
Turmogum
Lama
Burdua
Norba cæsarea
Colarnium
Merebriga
Lucciniana
Augustea emerita
Oreton Germanorum
Arcobriga
Turres albæ
Sallorus
Ammœa
Euandria
Ebura
Gerga
Capasa
Arandis
Catraleucos
Arunda
Contributa
Regina
Curgia
Acinipo
Vertobriga
Vama
Mirobriga
Spoletinum
Corticata
Lepa magna
Vrium
Illipula
Italica
Lælia
Maxitua
Ispalis
Vcia
Oleastrum
Marianus mons
Sala
Nabrissa
Carissa
Posula
Calduba
Saguntia
Asindum
Sala
Balda
Ebora
Mennaia
Transducta
Barbesula
Calpe mons
Carteia ciuitas
Herculeum fretum
Tingis Cæsarea
Exsilissa
Heptadelphi mons
Abyla columna
Iberi
CVM mare
OCCIDVM vocatur
Vxama Argela
Clunia colonia
Vxama
Segontia
Iaca
Setubia
Noudaugusta
Bilbilis
Nertobriga
Arcobriga
Turiasso
Bilbilis
Bernaba
Ebora
Belia
Arsi
Theaua
Ilerca
Adrba
Dertosa
Tarraco
Iberus fluuius
Subur
Tenebris portus
Tenebrum prom.
Dianium
Saguntum
Edeta vel Leria
Laßtia
Etobesa
Siqarra
Ostenda
Damania
Leonica
Lobetum
Lobetani
Celtiberia
Celtiberi
Libana
Ilercaones
Lacetani
Cerretani
Autheta mi
Aquæ calidæ
Bæcula
Castellani
Egosa
Basti
Rubricata mi
Lissa
Vsdura
Acce
Asserris
Ilergetes
Indigetes
Sembronius flu.
Sebendunum
Blanda
Diluron
Lunarium promont.
Veneris templum
Rhoda
Iberis
Pyrenæi montes
Iulia Libyca
Gerunda
Emporiæ
Dertosa
Tuncaria
Berguſia
Celsa
Ausa
Oscha
Ilergetes
Succosa
Setia
Edetania
Bergidum
Tarraco
Aquæ Augustæ
Lugdunum Colonia
Aquitania
Tolosa Colonia
Segodunum
Rußium
Garumna fluuius
Augustonemetum
Tasta
Burdigala
Anderedum
Forum Segusianorum
Curianum promont.
Cossium
Aquitanię pars
Pyrenæi montes
Asturias flu.
Sigmanus flu.
Aquæ Augustæ
Easo promont.
Menosca
Menlaria flu.
Vasconum montes
Vasconi
Ituriſſa
Pompelon
Bituris
Andelus
Cantabri
Vardulli
Deua flu.
Flauiobriga
Nemetosa
Suessetium
Gebala
Tullonium
Alba
Segisamonculi
Virouesca
Antecuia
Tullica
Nemetosa
Cumonium
Iacca
Segontia parramica
Calagorra
Graccuris
Vasconi
Varia
Tritium metallum
Ber
onces
Vrsaona
Vxama Argela
Numantia
Pelendones
Sauia
Oliba
Segontia Iaca
Setubia
Noudaugusta
Alauona
Burtina
Arcobriga
Varia
Tritium metallum
Calagorra
Graccuris
Basconcesi mons
Edetania
Iacca
Cumonium
Nemetosa
Alba
Tullonium
Tullica
Antecuia
Virouesca
Segisamonculi
Suessetium
Gebala
Pompelon
Ituriſſa
Bituris
Andelus
Vasconi
Cantabri
Vardulli
Deua flu.
Flauiobriga
Nemetosa
Menosca
Easo promont.
Merdanſcus fluuius
Flauiobriga
Nemetosa
Vasconum montes
Pyrenæi montes
Asturias flu.
Sigmanus flu.
Aquæ Augustæ
Augustonemetum
Garumna fluuius
Rußium
Segodunum
Aquitania
Tolosa Colonia
Lugdunum Colonia
Aquitanię pars
Ruscinon
Iliberis
Pyrenæi montes
Iulia Libyca
Gerunda
Emporiæ
Dertosa
Tuncaria
Rhoda
Veneris templum
Berguſia
Celsa
Ausa
Oscha
Ilergetes
Succosa
Setia
Edetania
Bergidum
Tarraco
Aquæ calidæ
Bæcula
Castellani
Egosa
Basti
Rubricata mi
Lissa
Vsdura
Acce
Asserris
Ilergetes
Indigetes
Sembronius flu.
Sebendunum
Blanda
Diluron
Lunarium promont.
Veneris templum
Rhoda
Iberis
Pyrenæi montes
Iulia Libyca
Gerunda
Emporiæ
Dertosa
Tuncaria

Dianium Rom. ponit in long. 15 $\frac{2}{2}$. *Cuſ. in* 15. $\frac{2}{12}$. *opinor iunctim in* 15 $\frac{2}{2}$ $\frac{2}{12}$ *ponendum, nam reliqui etiam* 15 $\frac{2}{3}$ *numerant.*

Tenebrium prom. apud Rom. eſt in lat. 39 $\frac{2}{2}$. *reliquis in* 39 $\frac{2}{3}$. *ego ambo iunxi, & poſui in* 39 $\frac{2}{2}$ $\frac{2}{3}$. *ſic poſcente Tenebre portu vicino haud dubiè. Eſt autem manifeſtiſsimus error in poſitione Dianij & Tenebris portus, reuera enim ſunt Valentia & Sucrone fluuio Meridionaliora, cum hic ſint Borealiora, & culpa eſt penes Ptolemæum, quandoquidem Conteſtanorum, & Edetanorum ordo in littorali deſcriptione hunc ſecum errorem adfert.*

Obſeruandum eſt Ptolemæum ſub Callaicis Lucenſijs tanquam ſub genere ſequentes particulares nationes Cæporos, Cilinos, Lemanos, Bædios, & Seburros comprehendere. Similiter ſub Aſturia Brigeciuos, Bedunenſes, Orniacos, Lungones, Selinos, Superatios, Amacos, Tiburos, Egurros, & ſub Callaicis Bræcarijs Turodos, Nemetanos, Cælerinos, Bibalos, Limicos, Gruios, Luancos, Cuacernos, Lubænos, & Narbaſos. Conſiderandum quoq; eum in hiſce generibus primum eas ciuitates deſignare, quæ peculiaris nationis appellationem non habent, deinde cæteras, alioqui turbatus videretur ordo Ptolemæi, & potiſſimum in Aſturia tumultuariè confuſa apparerent omnia, quanquam ne ibi quidem eas ciuitates, quæ generis tantùm nomen habent, omnino conſueto ordine enumeret, deſcendit enim primum à Septentrione in Meridiem, Orientem, deinde per Occidẽtem in Boream redit, Aſturicam videlicet metropolim circumeundo. Vtcunq; autem res habet, ordo ſitusq; locorum turbatus non eſt, vt patebit Itinerarium Antonini Pij conferenti.

Turuptiana quia poſt Caronium deſignatur minorem lat. habere debet, ideo non in 44 $\frac{2}{2}$ $\frac{2}{4}$. *ſed in* 44 $\frac{2}{2}$ $\frac{2}{12}$ *poſui, quanquã exemplaria erroneè habeant* 43. *præter quæ Cuſ. ponit* $\frac{1}{2}$ $\frac{1}{6}$. *cui fractioni proximè accedo.*

Flauialambris quia apud Cuſ. eſt in long. 7 $\frac{1}{2}$ $\frac{1}{3}$. *quum cæteri ponant* 7 $\frac{1}{3}$ *tantum, ideo videtur in illis* $\frac{1}{2}$ *falsò ad lat. tranſlatum eſſe, quam* 44 $\frac{1}{4}$ *eſſe, non autem* 44 $\frac{1}{2}$ $\frac{1}{4}$ *exiſtimo, hæc enim multò maior iuſto ſitu eſt.*

Argenteola in Aſturia perperam apud omnes lat. habet 44 $\frac{2}{2}$ $\frac{1}{4}$. *ego vno gradu minorem poſui, ſic enim ordo poſt Lucum, Aſturum, Laberrim, & Interamnium poſtulat, & Antonini ex Bræcara Aſturicam iter requirit.*

Brigetium in lat. 44 $\frac{2}{2}$ $\frac{1}{3}$ *ſcribitur, ſed vno gradu veritatem ſuperant omnes, quum* 43 $\frac{2}{2}$ $\frac{1}{3}$ *tantum ſcribere debuiſſent.*

Luna in Tacceis poſt Laccobrigam requirit, non 43 $\frac{1}{3}$. *ſed* 43 $\frac{1}{4}$ *latitudinem.*

Ottauiolcam Vil. Mol. in lat. 44 $\frac{2}{2}$ $\frac{1}{4}$ *ponunt, Cuſ. in* 44 $\frac{2}{2}$ $\frac{1}{3}$. *Rom.* 44 $\frac{2}{2}$ $\frac{2}{3}$. *exiſtimo in* 44 $\frac{2}{2}$ $\frac{2}{12}$ *ponendum, melioris ordinis cauſa.*

Viſontium in Pelendonibus Cuſ. eſt in lat. 43 $\frac{2}{12}$ *Rom. in* 42 $\frac{2}{2}$ $\frac{2}{3}$. *Videtur iunctim in* 42 $\frac{2}{2}$ $\frac{2}{3}$ $\frac{2}{12}$ *ponendum, vti & alter Iberi fons aſſignatus poſtulare videtur.*

Numantiam iuxta Cuſ. & Rom. poſui in lat. 12 $\frac{2}{2}$. *qui lon. ponunt* 41 $\frac{2}{2}$ $\frac{2}{3}$. *at Vill. ponit* 42 $\frac{2}{2}$ $\frac{2}{4}$. *colligo igitur veriſimiliter long.* 41 $\frac{2}{2}$ $\frac{2}{4}$.

Ilurbida non in lat. 41 $\frac{2}{3}$. *vt Cuſ. & Rom. ſed in* 41 $\frac{2}{3}$ *poſui, propter Sarabrim ibi locatam.*

Bilbilis in Celtiberis ab omnibus ponitur in lon. 14 $\frac{1}{2}$ $\frac{1}{4}$. *ſed quia ex Antonino hanc conſtat Occidentaliorem eſſe Cæſar augusta, quæ illum locum occupat, neceſſariò* $\frac{1}{2}$ *abundat, poſui itaque in* 14 $\frac{1}{4}$.

Condabora propter Burſadæ ſequentis latitudinem non 40 $\frac{1}{2}$. *ſed* 40 $\frac{2}{2}$ $\frac{2}{4}$ *habet.*

Luſpariam in Oretanis poſt Mirobrigam & Caſtulonem ordinis cauſa non lat. 39 $\frac{2}{2}$ *quam omnes ponunt, ſed* 39 $\frac{2}{12}$ *habere exiſtimo.*

Tuia apud omnes eſt in lat. 38 $\frac{2}{2}$. *ſed quia poſt Laccurim recenſetur in* 38 $\frac{2}{3}$ *ponenda venit.*

Arcilacis in Baſtitanis apud Cuſ. & Rom. habet lat. 38 $\frac{1}{3}$. *in reliquis* 37 $\frac{1}{2}$ $\frac{1}{4}$. *ego ex ijs veriſimiliter collegi* 38 $\frac{2}{2}$ $\frac{2}{4}$.

Similiter Acci in Oretanis apud Nou. eſt & in lat. 38. *in Mol.* 38 $\frac{1}{3}$. *in Cuſ. & Rom.* 38 $\frac{1}{2}$ $\frac{1}{12}$. *in Vil.* 38 $\frac{1}{2}$. *Poſui ratione ordinis & præcedentium locorum* 37 $\frac{1}{2}$ $\frac{1}{12}$.

Carthago vetus in Ilercaonib. lat. 41 $\frac{1}{3}$ *adſcriptã habet, verùm quia lõgius ab Ilerda diſsitã fuiſſe credo, in* 41 $\frac{1}{4}$ *conſtitui.*

Tortoſam ſiue Dertoſam non in lon. 15 $\frac{1}{4}$. *vt exemplaria, ſed in* 15 $\frac{2}{2}$ $\frac{1}{4}$ *poſui, ſic enim exigunt ordo poſt Adebam, Tiariuliam, Sigarram, & Iberi ſitus, cui ad ortum adiacet illa.*

Alauona in Vaſconibus apud alios habet lat. 43 $\frac{1}{3}$. *in Cuſ. & Rom. verò* 42 $\frac{2}{2}$ $\frac{1}{3}$ $\frac{2}{12}$. *at ordinis ratione cõpetit illi* 41 $\frac{2}{2}$ $\frac{1}{3}$ $\frac{2}{12}$.

Succoſam in Ilergetibus non in lat. 42 $\frac{1}{2}$. *ſed* 42 $\frac{1}{12}$ *ſuperiora loca poni poſtulant.*

Aquæ calidæ in Authetanis in lat. 42 $\frac{1}{6}$ *ſunt Cuſ. Rom. & Mol. at Vil. habet* 42 $\frac{2}{12}$. *Nou.* 42 $\frac{2}{2}$. *ego* 42 $\frac{2}{2}$ $\frac{2}{12}$ *poſui ratione Auſæ ſequentis.*

Sebendunum & Baſsi in Vil. vt opinor, permutatas lat. habent, ideo Baſsi in 42 $\frac{2}{4}$. *Sebendunum in* 42 $\frac{2}{2}$ *à me locata ſunt.*

Ceresſus in Acetanis apud omnes eſt in lon. 15 $\frac{2}{3}$. *ſed quia poſt Telobim ſequitur, poſui in* 16 $\frac{1}{3}$: *quo ferè ſitu hodie eſt Cerueza, idem, vt exiſtimo, locus.*

Detianam conſtituunt Cuſ. Rom. in lon. 17 $\frac{2}{2}$ $\frac{2}{3}$. *ſed in* 18 $\frac{2}{2}$ $\frac{2}{3}$ *procul dubiò collocandum, nam reliqui in* 18 $\frac{2}{3}$ *ponunt.*

Iuncaria non in lon. 18 $\frac{1}{6}$ *vt Cuſ. Rom. neq; in lat.* 41 $\frac{1}{3}$ $\frac{1}{12}$ *vt Vil. ſed in* 19 $\frac{1}{6}$. *&* 42 $\frac{1}{3}$ $\frac{1}{12}$ *ponenda eſt, ſic enim ſita eſt; & Cuſ. ac Rom.* 42 $\frac{1}{3}$ *lat. agnoſcunt.*

Trileuci ſcopuli vno gradu Auſtraliores poſitione exemplariorum ſine dubio ſunt, nimirum proximè continentem etiam nunc ſiti.

Caſsiterides inſulæ 10 *credito ipſarum parallelo, non autem in ſua longitudine à vetuſtioribus geographis ſignatæ fuiſſe videntur, cum earum ſolius cauſa forte tabulas longius in Occidentem extendere nollent, hunc tamen ſitum pro vero acceptiſſe apparet Ptolemæum, quum certum illis longitudinis gradum ſine addubitatione deſignet.*

Fluuiorum, præter eos quorum fontes numeris definiuit, nullorum origines Ptol. indicauit.

EVROPAE TABVLA III.

Continet Galliæ, Græcis Celtogalatiæ dictæ, quatuor prouincias, Aquitaniam, Lugdunenſem, Belgicam, & Narbonenſem.

Celebrium in his ciuitatum obſeruationes cœleſtes ſunt hæ.

AQVITANIAE CELTOGALATIAE.

	Maxima dici hora.	*Diſtantia horaria à meridiano Alexandriæ.*
Mediolanum	15 2/3	2 1/2 1/3 in occ.
Burdigala	15 1/3	2 1/4 1/3 ferè in occ.

LVGDVNENSIS GALLIAE.

Auguſtodunum	15 1/2 1/3	2 1/3 1/6 in occ.
Lugdunum	15 1/4	2 1/12 ferè in occ.

BELGICAE GALLIAE.

Rigiacum	16 1/2	2 1/2 ferè in occ.
Durocottorum	16 1/8	2 1/8 1/12 in occ.

NERBONENSIS CELTOGALLATIAE.

Maſsilia	15 1/4	2 1/3 in occ.
Narbon	15 1/4	2 1/2 1/10 in occ.
Vienna	15 1/2	2 1/2 in occ.
Nemauſus	15 1/3 1/12	2 1/4 in occ.

ANNOTATIONES.

In Aquitaniam.

ANTONVM *promontorium non in lat. 47 1/2 1/4. ſed in 46 1/2 1/4 ponendum præcedentia ſequentiaque littora oſtendunt.*

Santonum portus eſt in lat. 47 1/4. vt colligitur ex Vil. vbi latitudines promontorij & portus permutatæ ſunt.

Ratiaſtum omnibus eſt in long. 17 2/3. quod præcedentia Limonium & Mediolanium non patiũtur, ego in 19 2/3 poſui, nam hic ſitus reſpondet veritati. Et quum Santones Pictonibus ad meridiem confines poſuerit Ptol. Limouicos item iiſdem conterminos, ſed in Mediterraneis, non poteſt Ratiaſto eadem longitudo quæ Mediolano conuenire.

Ducona Ratiaſti poſitionem ſequitur, quare non in long. 18. ſed 19 locanda eſt, ſic etenim & hodie Cadurci cum Limouicis & Petrocorijs ſiti ſunt.

In taſta & Auſciorum auguſta latitudines permutatæ ſunt, id tum deſcriptionis ordo, tum Datiorum inter Tabalos & Auſcios collocatio à Ptol. facta teſtatur.

Rueſsium omnes ponunt in long. 18. ego addidi 1/2. quia Rieux & Aux (quæ Rueſsium & Auguſtam eſſe perſuadeor) hodie talem inter ſe ſitum habent.

Medulli populi iuxta Rhodanum & Lugdunum, videntur hic in Ptol. ſcribarum vitio excidiſſe, nam in Narbonenſi Gallia ſcribit Allobroges, ſub illis, ad meridiem videlicet illorum, ſitos eſſe.

In Lugdunenſem Galliam.

VINDANA *portus in lat. 49 2/3 à reliquis, à Rom. verò 49 3/4 ponitur, at pro iuſta forma littorum ſeruanda 49 1/2 conuenit.*

Sequanæ fluuij oſtia alij in lat. 51 1/2. alij 51 1/6 conſtituunt, ſed 51 1/3 littorum figuræ conuenit.

In Auguſtobona Rom. habet long. 24 1/2. reliqui 23 1/4. ego pro conuenientiore ſitu compoſui 23 1/2. eademque ratione Pariſium in 23 1/4 collocaui.

Rodumnam omnes in lon. 24. ponunt & Forum Seguſianorum in 23 1/2. ſolus Rom. in 22 1/2. at quum Ptol. Seguſianos conterminos ponat Aruernis & Turupijs, Cemenoſq; montes incolere dicat, neceſſariò inter Ligerim fl. & Cemenos montes collocandi ſunt. Proinde Rodumnam in 21. Forum Seguſianorum in 20 1/2 poſui, ſic etiam recto ordine ſequitur Iatinæ poſitio.

Cabullinum ponunt in lon. 22 1/2 1/3. Cuſ. in 23 2/3. Rom. in 24 1/3. ego iuxta veritatem in 23 1/2 1/3.

In Belgicam Galliam.

QVIA *Itium promon. rectè pro Albionis ſitu in lat. 52 2/3 à Cuſ. ponitur, ſimiliter Moſæ fl. oſtia à Vil. in 53 2/3. rectè intermedia duo, Geſoriacum & Tabudæ oſtium ad eandem lat. à 53 1/2 in exemplaribus inuenta retraxi, ſic enim & Littorum verior forma conſtat.*

Origiacum omnes ponunt in lat. 51. at ſitus loci & ſequentium Samarobrigæ & Cæſaromagi poſitiones 51 2/3 requirunt.


Medius meridianus 23. ad quem reliqui inclinantur iuxta rationem parallelorum 45. 55. ad circulũ maximum.
Angliæ
pars
Britan nicus
Oceanus
Aquita nicus
Hispanię pars
Gallia Belgica
Germanię
Germania inferior
Germania superior
Italię pars
Oceanus Britannicus
Gallicum mare
Cantiũ promont
Nouus portus
Iccius portus
Magnus portus
Tarnesorum flu.
Ptolomæus flu.
Tamarus flu.
Isaca flu.
Alaunus flu.
Sequana flu.
Neomagus
Iulicbona
Samarobriua
Lexubij
Caletę
Veneli
Rothmagus
Ingena
Abricatui
Biducesij
Vagoritum
Veneliocasij
Noiodunum
Aruuij
Cenduancum
Namnetę
Aulircij Diauletę cogn:
Andicani
Vindunum
Juliomagus
Aulircij Cenomani cognominati
Aulircij Eburaici cogn:
Lugdunen
Parisij
Parisium quę & Lucotitia
Durocortorum
Remi
Ossismij
Veneti
Gobęum pro monteorum
Vindana portus
Venetus flu.
Brivates portus
Sicor portus
Samnitę
Dariorigum
Ligeris flu.
Augustoritum
Pictones
Limonum
Limonici
Ratiastum
Aqui
Aquitani
Santonum portus
Santones
Santonum prom
Mediolanium
Ducona
Cadurci
Vesuna
Petrocorij
Biturigum Cubi
Auaricu
Agimuni
Nitiobriges
Cuianum pro mont
Bituriges Vibisci
Burdigala
Vasarij
Cossium
Tabali
Anderedum
Datij
Tasta
Augustonemetum
Aruerni
Easo prom
Easo
Aquę Augustę
Auscij
Augusta
Garumna flu:
Ruessium
Velauni
Tarbe
Segodunum
Lugdunum colonia
Rutani
Iturissa
Bituris
Andelus
Jacca
Pyreneus mones
Aturis flu.
Berguſia
Ceſſa
Julia Ilergia
Aquę calidę
Gerunda
Dotiana
Emporię
Illiberis
Illiberis flu:
Rubricatus flu.
Templum Veneris
Clodianus flu.
Volcę Tectosages
Volcę Arecomici
Vindomagus
Nemausus
Rhodanus flu.
Tolosa colonia
Cessero
Narbo Martius
Carcaso
Narbonenſis
Ruſcinon
Arelatę colonia
Agatha
Tauromenij
Massilia
Antipolis
Forum Julium colonia
Albia
Alpes Maritimæ
Alpes Cottiæ
Alpes Graiæ
Alpes Penninæ
Taurinorum
Augusta Vessonum
Augusta Triuerorum
Vessones
Durocotorum
Triueri
Leuci
Nasium
Tullum
Augusta Rauracũ
Argentuaria
Tribocci
Duodurum
Elcebus
Mediomatrices
Vadicasij
Nemetes
Argentoratũ legio 8
Rusiniana
Budoris
Brucomagus
Augusta
Vangiones
Borbetomagus
Neomagus
Caritni
Mogontiacum
Moguntiacum
Ulpia legio 30.
Aſciburgium
Vetera
Sicambri
Batauodurum
Batauorum
Batui
Tongri
Aduacutum
Taruanna
Morini
Menapij
Caſtellum
Neruij
Baganum
Origiacum
Batij
Atrebatij
Ambiani
Cæſaromagus
Bellouaci
Subanecti
Rothomagus
Romanduui
Augusta Romanduorum
Traiana legio 22.
Agrippinenſis
Aleſum
Tencteri
Bonna legio prima
Intuergi
Matriacum
Arenacum
Colonia Agrippinenſis
Ubij
Rhenus flu.
Rhenus fluuius
Mosa fluuius
Mosa flu.
Tulphordum
Aſcalingium
Mediolanium
Tiuerium
Nouiomagus
Mosellum
Bogadium
Seuerenontium
Amaſia
Mucſium
Arduenna mons
Artaunon
Segodunum
Arę Flauię
Riuſiana
Danubius flu:
Viana
Drauina
Bragodurum
Taxgetium
Holuetiorum eremus
Helueti
Gannodurum
Eluetij
Forum Tiberij
Auenticum
Aquę Helueticę
Lingones
Andomatunum
Viſontium
Dittatium
Jurassus mons
Equeſtris
Sequani
Tricaſteni
Neomagus
Rhodanus flu.
Dubis flu.
Cabellionum
Cabellio
Arausiorum colonia
Vasiorum
Vocontij
Druentius flu.
Hysara flu.
Albaugusta
Daciatij
Vintium
Cemenoleum
Sanitium
Augusta Taurinorum
Augusta Batienorũ
Alpes Graiæ
Alpes Penninæ
Alpes Cottiæ
Forum Neronis
Forum Claudij Ascina
Ascina
Dorus flu.
Oſcela Eburodunũ
Salme
Brigantium
Sentij
Dinia
Cauari
Segalauni
Valentia
Salices
Segusiauorum colonia
Aquę Sextię colonia
Ernaginum
Comoni
Albia
Massilia
Massiliensium portus
Stœchades insulę 5
Lerone
Argentius flu.
Varus flu.
Arar flu:
Rhodanus flu.
Mosa flu.
Rhenus flu.
Lugdunum
Lugdunensis
Gallia Belgica
Germania inferior
Germania superior
Italię pars
Alpes Maritimæ
Alpes Cottiæ
Alpes Graiæ
Alpes Penninæ
Gallicum mare

Samarobrigam collocant in long. 22 $\frac{1}{4}$. *ego in* 22 $\frac{1}{6}$. *& cum Nou. in lat* 52 $\frac{1}{2}$. *ita distantia Antonini Pij inter hanc & Cæsaromagum, nimirum* 25. *mil. pass. recte seruatur.*

Pro Aduacutum in autographo scriptum fuisse opinor Aduaca Tongrorum, proinde Aduaca pro Aduacutum legendum esse.

Baganum locant in 25 $\frac{1}{4}$. 51 $\frac{2}{3}$. *qui locus Neruijs minimè conuenit, restitui lon. in* 23 $\frac{1}{2}\frac{1}{4}$. *existimo enim Baiacum Antonini hodie esse Bauay, qui locus hanc positionem respectu Samarobrigæ proximè obtinet.*

Augustam Romanduorum collocant in long. 25 $\frac{1}{2}$. *sed* 24 $\frac{1}{2}$ *situs eius postulat.*

Durocottorum à Rom. ponitur in lat. 48 $\frac{1}{3}$. *à Vil.* 48 $\frac{1}{2}$. *at iunctim hæc posita, videlicet* 48 $\frac{1}{2}\frac{1}{3}$. *veriorem rationem ad Parisium & Augustam Vessonum exhibent.*

Diuodurum non rectè in lat. 47. $\frac{1}{3}$ *constituunt, melius in* 47 $\frac{2}{3}$ *situs eius quadrat.*

Nasium pro situ suo deberet Septentrionalius esse Tullo, ideo pro lat. 46 $\frac{2}{3}$ *posui* 46 $\frac{1}{2}\frac{1}{3}\frac{1}{12}$.

Batauodurum alij in lat. 52. $\frac{1}{6}$. *solus Nou. in* 52 $\frac{1}{2}$. *nec dum satis, quia enim certum est nũc esse* **Batenbarch**, *postulat eius situs respectu Veterræ* 52 $\frac{1}{2}\frac{1}{3}\frac{1}{12}$. *& Vlpiæ nunc* **Alpen** *situs* 52 $\frac{1}{2}$. *non* 52 $\frac{1}{2}\frac{1}{3}$.

In Moguntiaco & Obrinci fl. diuertigio numeri erant permutati, quos suis locis restitui.

In Neomago Nemetum pro lat. 49 $\frac{1}{2}\frac{1}{3}$ *posui* 49 $\frac{1}{2}$. *sic eius situ postulante.*

Argentoratum & Breucomagus vicio scribarum cum suis numeris inuerso ordine in exemplaribus recensentur, Breucomagus enim Septentrionalior est Argentorato.

Vangionum & Nemetum situs in Ptol. transpositus confusus q; est.

In Narbonensem Galliam.

ILLIBERIS *Rom. est in long.* 20 $\frac{1}{2}$. *Cus.* 19 $\frac{1}{4}$. *reliquus in* 19 $\frac{1}{2}\frac{1}{4}$. *ego in* 19 $\frac{1}{2}$ *posui, hunc enim respectu Ruscinonis situm habere existimo, & esse quæ nunc Illa in tabulis reperitur.*

Accusiorum colonia in lon. 23. *ab omnibus ponitur, at in* 24. *collocanda, facit enim Ptol. Cauaros Orientaliores Segalaunis, & inter hos Tricastenosque medios.*

Arausiorum colonia nunc Orange, Latinè Auriacum, Septentrionalior est Cabelliorum colonia, quæ nunc Cauallon vocatur, & in eodem penè sunt Meridiano, ideo Arausi. col. in lat. 44 $\frac{1}{3}$ *posui, quanquam Cus.* 44 $\frac{1}{2}$ *habeat, id enim nimium est.*

Pro Vasiorum existimo legendum esse Vasium, vt Cus. habet, nisi desit: colonia.

EVROPAE TABVLA. IIII.

Continet Germaniam magnam.

In qua insigniores ciuitates hæ cœlestes obseruationes habent.

	Maxima diei hora.	*Distantia horaria à meridiano Alexandriæ.*
Amasia	16 $\frac{1}{2}$	2 ferè in occ.
Luppia	16 $\frac{1}{2}$ $\frac{1}{4}$	1 $\frac{2}{3}$ in occ.
Rhobodunum	15 $\frac{1}{2}$ $\frac{1}{3}$	1 $\frac{1}{3}$ in occ.
Scandia insula	18	1 in occ.

ANNOTATIONES.

VIDRI *fluuij ostia & Mar armanis portus iusto ordine apud Cus. sunt opinor, apud reliquos inuerso. Quia verò Mararmanem existimo nunc esse Olde Mardum, pro eius situ latitudinem posui cum Cus.* 54 $\frac{1}{4}$. *licet alij ponant* 54 $\frac{1}{2}$ $\frac{1}{4}$. *proinde & Vidri ostia in lat.* 54 $\frac{1}{6}$. *quæ omnes in* 54 $\frac{1}{3}$ *ponunt.*

Fontes Vistulæ apud omnes sunt in 44. 52 $\frac{1}{2}$. *qui situs illis minimè conuenit, sed est Orientalis terminus Asciburgij montis post commemoratus à Ptol. Itaq; fontem Vistulæ in* 42 $\frac{1}{6}$. 50 $\frac{2}{3}$. *suo proximè loco posui, vti & Carrodunum (si modò, vt volunt, id nunc est Cracouia) flumini adiacens postulat.*

Treuam opinor non ad Albim, vbi iuxta exemplaria posui, sed in long. 35 *ponendam esse, & esse quæ nunc Lubeca dicitur, fluuius enim hanc alluens, hodie* die Traue *vocatur.*

Virunum omnes constituunt in lat. 55. *ego autem existimo in* 54. *ponendum, videntur enim omninò Virumi Meridionaliores Auarpis, cum eos ac Teutonaros ponat Ptol. inter Saxones & Sueuos, Teutonaros item & Auarpos inter Pharodinos & Sueuos.*

Asciburgium omnibus in lat. est 52 $\frac{2}{3}$. *at pro respectu Agrippinensis & Veterræ quadrat in* 52 $\frac{1}{3}$.

Naualia in lon. 27 $\frac{2}{3}$ *locant, sed nimis in occasum, si tertium Rheni ostium respicias, proinde in* 28 $\frac{1}{4}$ *posui.*

Mediolanium in lon. 28 $\frac{1}{6}$ *habent, ac situs eius postulat* 28 $\frac{1}{2}$ $\frac{1}{3}$. *est enim hodie* Metelen *insignis pagus eo proximè loci ad Vidrum positus.*

Alesum opinor in lat. non 51 $\frac{1}{2}$. *qua collocant omnes, sed in* 52 $\frac{1}{2}$ *ponendum esse, vbi ferè Alisonum ad Lippiam fl. Corn. Tacitus constituit. Cæterum quia per climata, ordine ciuitates describit Ptol. ipsius haud dubiè errorem castigare, & in superius clima locum hunc transferre nolui.*

In Budori opinor in exemplaribus $\frac{1}{6}$ *in long. omissum esse, non enim Rheno adiacet.*

Cantiæbis in lat. 48 $\frac{2}{3}$ *ab omnibus locatur, sed verisimile est eam citra propinquos montes esse, & propinquiorem Danubio, cum inter illi vicinas numeretur, ideo pro* $\frac{2}{3}$ *posui* $\frac{1}{3}$.

Vsbium ponunt in lat. 47. *at* $\frac{2}{3}$ *procul dubiò omissa sunt propter Aredatam ibi sitam.*

In Scandiarum maxima numeros corruptos esse in exemplaribus, arguit tot gentium inscriptio, quæ adeò angusto spacio, quem numeri comprehendunt, contineri non potest, & maior sinè dubio à Ptol. designata fuit. Fuit autem Scandiæ nomen huic insulæ à veteribus inditum, à propinquiore Germanis vnicaq; nota ditione, quæ nostro æuo etiamnum Scania vocatur, reliqua Septentrionem versus Marino Ptolemæoq; incognita prorsus fuerunt, & insulam crediderunt, quum Isthmo continenti adhæreat.

Albionis pars
Banatia
Victoria
Rutupinum
Rupa altera
Tuesis æstuarium
Taxalum prom
Vedra flu.
Alaunus flu.
Boderia æstuarium
Tina flu.
Taua æstuarium
Diuna flu.
Colonia flu.
Vrarpenna
OCEANVS
Insulæ tres
Cimbri
nesus
Charudes
Phundusij
Chali
Cobandi
Saxonum insulę tres
Cimbrica
Sigulones
Sabalingij
Albis flu.
Dunum sinus
Gabrantuicorum portuosus sinus
Oceli promont.
Abupus flu.
GERMANICVS
Saxones
Treua nes
Cauchi maiores
Phabiranum
Lirimiris
Tecelia
Cauchi minores
Amasius flu.
Phileum
Angriuarij
Visurgis flu.
Leuphana
Laccobardi
Phrisij
Siatucanda
Marsmanis portus
Busactores maiores
Tuliphurdum
Asciburgium
Cantium promont.
Iuum promont.
Gesoriacum nauale
Medoslanium
Vibrys flu.
Busactores minores
Chemę
Tulisurgium
Dulgubnij
Messiates
Lugodinum
Teuderium
Naualia
Sicambri
Veterra
Batauodurum
Vlpia legio 30
Tarnuanna
Atuacutum
Caſtellum
Gal
lia
Origiacum
Tabudas flu.
Mosa fluuius
Rhenus flu.
Tencteri
Bogadium
Longobardi Sueui
Sterenontium
Pheugarium
Munitium
An gi
Tropha Drusi
Cheruscorum
Semana syl.
Melibocus m.
Nertereanum
Ingriones
Agrippinenſis
Alesum
Casuari
Amasia
Nugesium
Canduum
Bicurgium
Bonna legio prima
Traiana legio 22.
Matriacum
Belgica
Augusta Romanduorum
Turoni
Intuergi
Marauingi
Vargiones
Mogontiacum
Artaunum
Montes Abnobi
Melocabus
Grauionarium
Borbetomagus
Caritni
Bergium
Menosgada
Augusta Triuerorum
Neomagus
Rusiniana
Budoris
Augusta Vessonum
Breucomagus
Argentoratum
Durocotorum
Lutetia
Vispi
Segodunum
Curiones
Deuona
Marobud
Augustomana
Elcebus
Tarodunum
Helueti orum eremus
Are Flauię
Cantiobis
Seruacotum
Cheruſci
Brodentia
Argentuaria
Augusta Rauricum
Tullum
Nasium
Diuodurum
Bibacum
Alcimoennis
Parmę campi
Rusiaua
Arebriga
Beodurum
Aredata
Phœbiana
Danubius flu
Viana
Dracuina
Bragodurum
Taxgetium
Andomatunnum
Gannodurum
Visontium
Forum Tiberij
Rhenus flu.
Augusta Vindelicorum
Carrodunum
Ręt ia
Noricum
Insulę Scandię quatuor
Phauonae
Chędini
Scandia proprie dicta
Phiresij
Leuoni
insula
Gutæ
Dauciones
SARMA TICVS OCEANVS
Venedicus sinus
Marionis altera
Laciburgium
Ceroeum
Pharodini
Alisus
Teutones
Auarpi
Astuia
Chalusus flu.
Sideni
Buritium
Rugium
Suenus flu.
Viadus flu.
Viruni
Virunum
Susudata
Colancorum
Semnones Sueui
Lincę
Limigatum
Ascibur
Gius mons
Ruticlij
Scurgum
Aeluæones
Veritium
Bug
untę
Aſcaucalis
Luti Omanni
Setidaua
Luti Diduni
Calisia
Corconti
Budorigum
Leucaristus
Arsonium
Bateni
Lupia
Camami
Calegia
Lugidunum
Bænochemę
Argelia
Chattę
Lupfurdum
Stragona
Luti Buri
Vistula fluuius
Sidones
Carrodunum
Danduti
Nomisterium
Tubanti
Hegitmatia
Cogni
IA
Budorgis
Redintuinum
Teuriochæmę
Allis fluuius
Visburgij
Asanca
Setuia
Hercinia sylua
Eburum
Parienna
Varisti
Gabreta sylua
Streuinca
Meliodunum
Arsicua
Marcomanni
Coridorgis
Pheliria
Lunę syluę
Singone
Sudeni
Phurgisatis
Rhobodunum
Carpatus mons
Ve ne dę
Venedici montes
Gythones
Phinni
Sarmatici montes
Iazyges
Rhucunium
Docirava
Carpis
Parca
Aquincum
Candanum
Salua
Anabum
Celmantia
Anduetium
Medoslanium
Adrabę campi
Racatę
Flexum
Carcobalus
Berzeterum
Iulobona
Carnus
Saccarbantia
Valina
Rhisſpia
Panno
nię
Curta
Salinum
Lussonium
Serbinum
Vacontium
Lugionum
Danubius fluuius
Pessium
Partiscum
Tibiscus flu.
Dacię pars
Vlpianum
Ziridaua
Pretorium
Gabanodurum
Agunetum
Medius meridianus 36. reliqui ad hunc inclinantur iuxta rationes parallelorum 49 & 55. Qua ratione Scandiarum insularum maximam maiorem delineauerim ꝙ numeri exemplariorum exhibent, in tabulæ huꝰ fronte annotatum habes.

EVROPAE TABVLA V.

Continet Rætiam, Noricum, vtramque Pannoniam & Illyricum.

Ciuitates in ea clariores quarum situs è cœlestibus obseruatus est sunt hæ.

	Maxima diei hora.	*Distantia horaria à meridiano Alexandriæ.*
RAETIAE.		
Brigantium	15 2/3	2 in occ.
VINDELICIAE.		
Augusta Vindelicorum	15 1/2 1/6 ferè	1 1/2 1/2 in occ.
NORICI.		
Aredate	15 1/2 1/3	1 1/3 in occ.
Iulium Carnicum	15 1/2 & quid parum	1 1/3 in occ.
PANNONIAE SVPERIORIS.		
Pætouium	15 1/2	1 1/2 in occ.
Sacarbantia	15 1/2 1/3	1 1/3 in occ.
Emona	15 1/2 & aliquid plus	1 1/2 in occ.
PANNONIAE INFERIORIS.		
Serbinum	15 1/2 1/6	1 1/5 in occ.
Sirmium	15 1/2	1. in occ.
ILLYRIDIS.		
Iadera	15 1/3 ferè	1 1/3 in occ.
Sidrona	15 1/3 1/12 ferè	1 1/6 in occ.
Salone Dalmatiæ	15 1/4	1 1/6 in occ.
Narbona	15 1/4 ferè	1. in occ.
Scardona insula	15 1/3 ferè	1 1/5 ferè in occ.

ANNOTATIONES.

In Rætiam.

RAETIA *diuiditur in Rætiam propriè dictam & Vindeliciam, hoc patet ex termino Rætiæ Orientali, quem Aenum fl. facit Ptol. Vindeliciam nimirum complectens.*

Aeni & Danubij confluxum Cuſ. & Rom. in lat. 47 1/2. Nou. & Mol. in 47 1/3 constituunt, ego in 47 1/4 ponendum puto propter Beodurum (quod situs nunc esse Passau Aeno proximum ostendit) ab omnibus in lat. 47 1/4 collocatum.

Vicus non in lat. 45 1/3 sed in 45 2/3 propter Alpes, supra quas existit, ponendus est.

Eadem ratione Ebodurum & Ectodurum non in lat. 45 1/3. sed in 45 1/2 1/3 vt existimo locanda sunt.

In Noricum.

MEDIAM *curuaturam Cetij montis omnes constituunt in 37. 45 2/3. sed lat. non conuenit propter Celiam, quæ ab omnibus in 37. 45 1/2. locata citra montem Cetium inueniri debet. Posui ergo curuaturam hanc in 45 1/2. & Celiam in 45 1/12.*

In Pannoniam superiorem.

BREGETVM *omnes in lat. 46 2/3 ponunt, ego in 46 1/2 1/12 collocandum existimo, quod nimis vicina Selmantia Germanica, & Narbonæ in Danubium exoneratio 47 2/3 latitudinem apud Ptol. habeant.*

Sauaria omnibus est in lat. 46 2/3. sed procul dubiò in 45 2/3 ponenda est.

Vinundriam omnes in lat. 45 1/3 ponunt, quum sequentes ordine Bononia & Andautonium 45 1/2 1/3 postulent.

Nouidunum Cuſ. & Rom. constituunt in latit. 45 1/6. reliqui in 45 1/2 1/3. certum est his 1/2 abundare propter præcedentes locos Andautonium & Bononiam. Verisimile omnino est in 45 1/3 locandum esse.

Soroga Vil. Mol. & Nou. est in lat. 45 1/3. Rom. in 45 1/2. mihi videtur in 45 2/3 reponendum, nisi fortè in prioribus illis numeri lat. Sorogæ & Sisopæ sint permutati, vt Soroga sit in 45 1/2 1/4. Sisopa autem in 45 1/3. in qua à me posita est.

Visontium propter sequentes Prætorum & Magnianam lon. non 40 1/2 1/2 sed 40 1/2 1/12 habere debet. In latitudine eius multum variant exemplaria, Cuſ. habet 45 1/4. Rom. 45 1/2. reliqui 45 1/3 1/12. in his opinor 1/12 fractionem à longitudine in lat. transposi tam esse, & pro 1/3 ponenda esse 2/3. posui ergo in 45 2/3.

In Pannoniam inferiorem.

SAI à *Danubio diuertigium & Taurorum eodem loco assignantur, quemadmodum & Narabonis confluxus ac Celmantia, ideò hi confluxus peculiares orbiculos non habent in tabula.*

Flexus Danubij iuxta Acumincum propter Acuminci situm non in lat. 45 1/2 1/12. sed in 45 1/3 1/12 cõstituendus est. Sallis in exemplaribus lat. habet 44 2/3. sed sequentes Bassiana & Sirmium hanc non patiuntur, posui ergo in 45 1/6.

In Illyridem.

ILLYRIDIS & *Istriæ communis terminus parte Septẽtrionali in 36 1/2. 45 2/6. Meridionalis verò in 36 1/2. 44 1/2 1/3 à Ptol. ponitur, nullo fluuij addito nomine, at in Italiæ descriptione lib. 3. c. 1. annotant Vill. & Mol. ex Italico manuscripto codice Arsiam. flu. terminum Istriæ & Italiæ in 36 1/2. 45 1/6. Vnde constat hoc Illyridis termino Arsiam fl. hic à Ptol. designari, & nomen fluuij vicio scribarum omissum esse.*

Tediastum Cuſ. & Rom. ponunt in long. 39. reliqui in 38 2/3. existimo in 39 2/3 locandum.

Asisia à Cuſ. & Rom. in lat. 44 1/3 locatur, sed præcedens Arauzona 44 1/4 postulat.

Blanona in Nou. lat. habet 44 1/6. in reliquis 44 1/2. existimo in 44 1/4 propter præcedentem Sidronam reponi debere.

Drilon inquit Ptol. fluit ex monte Scardo, alteroq; fonte ex monte qui situs est in 45 2/3. 40 1/3. & ab hoc eodem fluit Drinus fl. qui in Sauum fl. exit ab Occidentali parte Tauruni ciuitatis.

Heluetiorum eremus
Setuacotum
Germa
niæ
pars
Coridorgis
Sarmatici montes
Carpatus mons
Viſcenum
Gormanum
Singone
Teracatrię
Rhodobunum
Lunæ ſilua
Arę Flauię
Bibacum
Brodentia
Phurgiſatis
Vſtium
Aleimoennis
Parmę campi
Adrabę campi
Medoſlanium
Anduetium
Celmantia
Abrieta
Carpis
Salua
Parca
Iazyges
Candunum
Peſſum
Tibiſcus fluuius
Rinſiana
Abilunum
Racatę
Cherobalus
Anabum
Cyrni
Araniſci
Salinum
Curta
Lussonium
Lugiomum
Partiſcum
Dacię pars
Fons Danubij
Dracuina
Dambias flu:
Arebobriga
Beodurum
Phebiana
Rumicatę
Carrodunum
Viana
RÆ
TIA
Leuni
Brixantę
Brigantium
Augusta Vin delicorum
Druſomagus
Vin nones
Rætia proprie dicta
Taxgetium
Calua cones
Ebodurum
Eſtodurum
Riguſcę
Suanitę
Vicus
Licatij
Licus fluuius
Vin delicia
Abudiacum
Benlauni
Cambodunum
Medullum
Breuni
Inuetrium
Consuantę
Rhenus flu:
Adularmons
Gratię alpes
Ocra mons
Forum Iulium colonia
Tridentium
Bretena
Vaunia
Benacus lacus
Carraca
Anauium
Comum
Augusta prętoria
Mediolanum
Ticinum
Verona
Vicentia
Belunum
Patauium
Altinum
Acedum
Padus fluuius
Cremona
Ita:
Ravenna
Rubicon flu:
Arretate
Seuaces
NORI
CVM
Alauni
Claudium
Geſodunum
Norici
Ambi: drani
Gabanodurum
Aguntum
Bedacum
Aenus flu:
Danubius flu:
Julicbona leg: Germa: nica
Bij
Sala
Celtius mons
Rhiſpia
Iaſſij
Azali
Carnus
Sacarbantia
Valina
Nariſcus flu:
Præcetium
Legio prima Adiutrix
Amanteni
PANNONIA Superior
PANNONIA inferior
Hercuniates
Serbinum
Vacontium
Muroela
Præcorium
Carrodunum
Osseriates
Coletiani
Pœdicum
Virunum
Celia
Teurnia
Vacorium
Idunum
Ambiſontij
Sauaria flu:
Virunolia
Sauaro
Bonomia
Leutudum
Petouionis
Darus flu:
Olimacum
Sisſia
Sisopa
Varciani
Andiantes
Certiſſa
Cibalis
Berbis
Murſella
Iuollum
Mursa colonia
Teutoburgium
Darus flu: Darin barbaris
Soroga
Viſontium
Zurobara
Liziſis
Argidaua
Cornacum
Sallis
Acuminci legio
Sirmium
Rittium
Tibiſcum
Tricornium
Dierna
Viminatium legio
Tanatis
Orrea
Myſię ſuperioris pars
Sauus fluuius
Marſonia
Breuci
Bassiana
Scordiſci
Tarſium
Sidrona
Nedinum
Blanona
Ceraunij
Actra
Ilirici
Ambi: antium
Aquileia
Iſtria
Piquentum
Aluum
Parentium
Nesactium
Pola
Aulona
Iapides
Flauona
Terſatica
Albanus mons
Mæzei
Tedaſtium
Ardotium
Dindarij
Ditiones
Curcum
Auſancala
Aruciis
Senia
Vegia
Derriopes
Varuaria
Salua
Araxuzona
Aſiſia
Burnum
Daurſij
Delminium
Varđei
Herona
Cemenij
Andecrium
Aquæum colonia
Saloniana
Salone colonia
Scordiſci
Sirmium
Singidunum
Taurunum
Tergeſtum
Formio flu:
Timauus flu:
Nauiſo flu:
Tergeſtum
Caſtra nouo mo:
Abſorrus
Abſorrus inſula
Creppa
Fulcinum
Curicta inſula
Iadera
Arba
Scardona inſula
Collentum
Sicum
Titius flu:
Scardona
Arminum
Pſaurum
Fanum Fortunæ
Sena gallica
Ancona
Adria
Aſſus flu:
Numana
Potentia
Truentus flu:
Apenninus mons
Rubicon flu:
Arſia flu:
Flanaticus flu:
Argirutum
Corinium
Enona
Derrij
Ouporum
Iadera
Liſſica
Iſclanus flu:
Corcum
Ticus
mare maritima
Caſtrum
Matrinus flu:
Diomedeę inſ: 5
Iſſa inſula & ciuitas
Tragurium inſula & ciuitas
Pharia inſ: & ciuitas
sinus
Orton:
Aternus flu:
Sarus flu:
Aſtonu
Buba
Corcyra nigra
Melitine
Ionium mare
Apeneſte
Sipus
Salpię
Auſidius flu:
Barium
Silaris flu:
Apenninus mons
Fitornus flu:
Hyrium
Garganus mons
Arnus flu:
Minerue prom:
Salernum
Neapolis
Puteoli
Miſenum
Cumę
Vulturnus flu:
Caſſe
Caſtrum nouum
Pyrgi
Roma
Oſtia
Antium
Cloaſtra
Circeum prom: Tarracina
Tyrrhenum mare
Narinſij
Narbona colonia
Siculotę
Epidaurus
Rhizonium
Oneum
Doclea
Do cleatę
Sparontum
Naron flu:
Aſcrouium
Rezina
Dalen flu:
Thermidana
Piruſtę
Pæonias ſinus
Bulua
Vlcinium
Scodra
Scirtones
Epicania
Arminiacum
Liſſus
Albanopolis
Dyrrachium
Panyaſſus flu:
Armiſſa
Macedoniæ pars
Apſus flu:
Apollonia
Scardus mons
Diuodurum
Tabula
Segusium
Ebredunum
Vienna
Lugdunum
Augustodunum
Cabillonum
Matisco
Lingones
Sequani
Helueti
Rauraci
Vesontio
Augusta Rauracorum
Argentoratum
Nemetes
Vangiones
Moguntiacum
Treueri
Colonia Agrippina
Tungri
Leuci
Mediomatrici
Remi
Durocortorum
Catalaunum
Tullum
Metis
Verodunum
Nasium
Belgica
Gallia
Lugdunensis
Aquitanica
Germania inferior
Germania superior
Oceanus Britannicus
Sequana flu:
Matrona flu:
Arar flu:
Rhodanus flu:
Mosa flu:
Rhenus flu:
Ligeris flu:
Garumna flu:
Ocean: Germanicus
Medius meridianus est 38. reliqui autem ad hunc inclinantur pro ratione parallelorum 43. & 40.

EVROPAE TABVLA VI.

Continet Italiam & Cyrnum siue Corsicam insulam.

Insigniorum in ea Ciuitatum cœlestis ratio.

ITALIAE.

	Max. diei hora.	*Dist. hor. à merid. Alex.*
Roma regia	15 1/12	1 1/2 versus occ.
Nicea Massilienſiũ	15 1/4	2 1/6 in occ.
Tarracinæ	15.	1 1/2 vers. occ.
Neapolis	15 ferè	1 1/3 vers. occ.
Brundusium	14 1/2 1/2	1 1/6 vers. occ.
Ancona	15 1/3	1 1/2 1/12 vers. occ.
Rauenna	15 1/4	1 1/3 vers. occ.
Aquilegia	15 1/4	1 1/2 1/4 vers. occ.
Beneuentum	15	1 1/4 versus occ.
Capua	15	1 1/3 in occ.

CORSICAE.

Valeria	14 1/2 1/3 1/24	2 ferè in occ.
Mariana	15	2 ferè vers. occ.

ANNOTATIONES.

In Italiam.

NICEAM *in* 28. 43 1/3 1/12 *constituunt omnes, Cus. & Nou. tamen lat.* 43 1/2 1/12 *habent, sed sequentes loci littoris q̃, vera dispositio & situs docent lat.* 42 1/2 1/12 *esse restituendam.*

Albiminium omnes ponunt in lat. 42 1/2 1/4. *excepto Rom. qui* 42 1/2 1/6 *habet, at pro veriore situ conuenit illi* 42 1/2 1/12.

Tigulliam omnes statuunt in lat. 42 1/2 1/3 1/12. *sed situs verus* 42 1/2 1/4 *tantum admittit.*

Diuertigium Boacti fl. à Marcalla in lon. 31 1/2 *non quadrat, existimo huc pertinere* 1/4. *quod Vil. Mol. & Nou. ostio Marcallæ in long. adiecit, ita enim fluuius Macra hodie ferè situs est.*

Populonium in lat. 42 1/2 *vt ponunt omnes minimè conuenit, est enim propinquum admodũ promontorio, posui ergo in* 42 1/6.

Linternum ante Misenum non rectè recensetur, posterius enim est.

Neapolis 40 1/2 *in lat. habet apud omnes, at Mol. superaddit* 1/12. *si quod Vil. in lon. abundat, videlicet* 1/3 1/24. *eius latitudini addas, fiet* 40 1/2 1/3 1/12 *vera lat.*

Sarni ostijs plurimorum long. 40 1/2 *nec dum sufficit, veritas* 40 1/4 *requirit. In lat. alij* 40 1/2 *citra iustum, Rom. Cus. Nou.* 1/24 *vltra ponunt, reliqua horum* 40 1/2 1/3 *situi respondent.*

Surentum lat. habet, alijs 40 1/2. *alijs* 40 2/3. *alijs amplius, sed* 40 1/2 1/4 *verius situm exhibet.*

Leucopetra ab omnibus in lon. 39 1/2 1/3 *ponitur, qui locus minimè conuenit vero situi & littorum figuræ, posui ergo in* 40 1/3.

Lacinium prom. non in 41 1/2 39 1/6 *posui, sed in* 41 1/2 1/12 39 1/12. *quo differret à Crotone, & promontorij speciem iuxta veritatem exhiberet.*

Thurium in long. præter 41 *habet apud omnes* 1/3. *addunt Cus. Vil. Mol. Nou.* 1/12. *& hæc conuenit, verùm* 1/2 *quod præterea addunt, abundat.*

Cupram maritimam omnes in lat. 43 1/2 *constituunt, superaddit Mol.* 1/4. *hoc seruandum, at* 1/2 *reijciendum est.*

Pro Truenti fl. in Ptol. opere legendum est Chienti fl. ostium, aut errauit alioqui Ptol. in positione Truenti.

Numanæ omnes dant lat. 43 1/3. *sed pro* 1/3 *ponenda* 2/3.

In fontium Padi & Doriæ assignatione permutata sunt nomina in omnibus exemplaribus. Dorius enim est qui in lat. 44 1/2 1/4 *oritur, alter verò Padus, cuius diuertigium ad Lacum Benacum malè pleriq; in lat.* 43 1/2 *propter Fidentiam, peius Rom. in* 43 1/2 1/3 *longè supra Cremonam collocauit, verus situs est* 43 2/3. *Valdè corruptus hoc loco est Ptol. quem sic restituendum puto post Padi ostia.*

Caput fluuij (Padi) quod iuxta Apenninum est montem 28 1/2 1/4. 43 1/2 1/4.

Commixtio vbi admiscetur Doriæ fl. 30 2/3. 43 1/2 1/4.

Fluuij Doriæ caput quod iuxta Larium est lacum 29 1/3. 44 1/2 1/4.

Vbi diuertitur ad lacum Larium 31 1/2 1/4. 43 2/3.

Lacus Larius 30 1/2. 45.

Vbi ad lacum Benacum diuertit.

Lacus Benacus. *Duo hæc postrema exciderunt cum numeris, inscripsi tamen pro suo situ.*

Atrianus fl. Tartarus modo est Atri oppidum circumluens, hunc posuisse videtur Pto. omisso maiore Athesi, siue quod Atria vrbs tum celebris hunc fl. quoq; celebrem redderet, siue quod Athesis quoq;, quia cum Atriano communicat, et brachio vno Atriam præterlabitur, eodem nomine comprehenderetur, vtrumq; ideo fluuium coniunxi & inscripsi.

Natisonis ostia in long. 34. *omnes ponunt, addendum* 1/3.

Parentium omnibus est in lat. 44 1/2 1/3 1/12. *cæterùm* 1/12 *haud dubiè abundat propter littorum figuram.*

Vltra Nesactum Vil. & Mol. ex manuscripto codice Italico annotant Arsiæ fluuij ost. in 36 1/2 45 1/6. *lat. non conuenit, forma littoris requirit* 44 1/2 1/3 1/12.

Forum Iulium omnes ferè in lon. 32 1/2 1/3. *solus Rom. in* 33 1/2 1/3 *rectius ponit. Lat. ponunt* 44 1/2 1/3 1/12. *situ quidem tolerabili. sed pro veriore situ in* 34. 45. *collocare ausus sui.*

Aquileiam omnes constituunt in lon. 34. *præter Rom. qui in* 35 1/2. *Si componas* 34 1/2 *bene situs habebit.*

Vicentiæ maxima lon. est apud Nou. videlicet 32 1/2. *at nondum sufficit in* 33. *verior eius est positio. Similiter in reliquis Venetiæ ciuitatibus in lon. aberrant omnes vno circiter gradu, solus Rom. bene posito Beluno, etiam in Acedo, Opitergio, Patauio, Altino* 33. *grad. agnoscit, verùm fractiones additæ non conueniunt, ego iuxta veriorem situm has restitui.*

Bergomum non in lat. 44 1/3. *sed* 44 1/6 *ponendum est.*

Mantua in lat. 43 2/3 *non conuenit. Rom. habet* 44. *conuenit autem* 43 1/2 1/3.

Tridentum Rom. ponit in lon. 33 1/2. *Nou. & reliqui in* 33 2/3. *sed conuenit* 32 1/6.


EVR: VI TAB:
Raetię pars
Norici pars
Illyridis pars
Gal liæ pars
Adria ticus sinus
LIGVSTICVM MARE
TYR RHENVM MARE
ADRIATICVM MARE
Sardinię pars
Sicilię pars
Ionium mare
Medius meridianus est 35, reliqui ad hunc inclinantur pro ratione parallelorũ 40. & 44.

Nouariæ lat. apud omnes $\frac{1}{2}$ *abundat, seruanda* 44.

Vercellæ apud Vil. Mol. Rom. Nou. lat. 43 $\frac{1}{2}$ *habent, apud Cuſ.* 43 $\frac{1}{3}$. *compoſita lat.* 43 $\frac{1}{2}\frac{1}{3}$ *quadrat.*

Pro Gaumellum opinor legendum Laumellum.

Seguſio pro lon. 28 $\frac{1}{2}$. *exiſtimo* 28 $\frac{1}{2}\frac{1}{3}$ *competere, & lat.* 44 $\frac{1}{3}$ *eſſe, licet omnes habeant* 44 $\frac{1}{2}\frac{1}{3}\frac{1}{12}$.

Alba colonia ab omnibus in lat. 43 $\frac{1}{2}$ *collocatur, ſed ſitus eius reſpectu Aſtæ hoc non patitur, poſui ergo in* 43 $\frac{1}{12}$. *Sunt tamen ambæ ſupra Apenninum, ſed quum ſub ipſo conſtituat Ptol. ab eius ſententia recedere noſtrum non eſt.*

Parma omnibus eſt in lon. 32. *Rom.* $\frac{1}{4}$ *addit (quanquam Typographi vicio ibi ſit* 34.*) vt ſit coniunctim & rectè* 32 $\frac{1}{4}$.

Tanetum in lon. 33 $\frac{1}{3}$. *omnibus eſt, at propter Regium Lepidum & Nuceriam præcedentes conſtat deeſſe* $\frac{1}{2}$. *vt ſit* 33 $\frac{1}{2}\frac{1}{3}$.

Quia Fauentia rectè à Rom. in lon. 34 $\frac{1}{4}$. *& à Rom. Mol. Nou. in lat.* 43 $\frac{1}{2}$ *ponitur, præcedentes Bononia Claternæ & Forum Cornelij iuxta ſitus rationem in lon.* 33 $\frac{1}{3}\frac{1}{12}$. 33 $\frac{1}{2}\frac{1}{12}$. 33 $\frac{1}{2}\frac{1}{3}$. *ordine diſtribuendæ erant, & quidem in lon. Fori Corneliani conſentit Rom. in reliquis variant & errant omnes.*

In Thuſcia Lucus Feroniæ omnibus eſt in lat. 43. $\frac{1}{2}\frac{1}{3}$. *addunt Vil. Cuſ. Nou.* $\frac{1}{12}$. *at vera lat. eſt in* 42 $\frac{1}{2}\frac{1}{4}$.

Feſulæ in 43. *lat. ab omnibus conſtituitur, ſed reſpectu Florentiæ* $\frac{1}{6}$ *addi poſtulant.*

Aucula in lat. 43. *qua conſtituunt eſſe nequit, poſui veriſimiliter* 42 $\frac{2}{3}$.

Biturgiam omnes ponunt in 35. 42 $\frac{1}{2}\frac{1}{3}\frac{1}{12}$. *at verus eius ſitus* 35 $\frac{1}{2}$ 42 $\frac{2}{3}$ *poſcit.*

Manliana ab alijs in lat. 42 $\frac{2}{3}$. *à Rom.* 42 $\frac{1}{2}$ *ponitur, ſed præcedentes Cortona, Aucula, Biturgia, & ſequês Sena* 42 $\frac{1}{2}\frac{1}{12}$ *il li dari poſtulant.*

Cluſium non in 34 $\frac{2}{3}$ *vt omnes ponunt, ſed in* 34 $\frac{1}{2}\frac{1}{3}\frac{1}{12}$ *pro veriore ſitu collocatur.*

Volſinio præter 35 *ſolus Rom.* $\frac{1}{12}$ *in lon. addit, ſed verior ſitus requirit* 35 $\frac{1}{3}$. *Lat. omnibus* 42 $\frac{1}{3}$ *ſed verius conuenit* 42 $\frac{1}{4}$.

In Ferentia, in 35 $\frac{1}{2}$. 42 $\frac{1}{2}$ *ſcripta, deeſt longitudini* $\frac{1}{4}$. *in lat.* $\frac{1}{2}$ *abundat.*

Sutrium lat. 42 $\frac{1}{6}$ *habere nequit, ponendum in* 41 $\frac{1}{2}\frac{1}{3}\frac{1}{12}$.

Tarquina propter Sudernum præcedens lat. 42. *non patitur, danda illi* 41 $\frac{1}{2}\frac{1}{3}$.

Bleræ lon. apud Rom. iuſta eſt, ſed in lat. omnes $\frac{1}{12}$ *abundant.*

Forum Claudij omnes conſtituunt in lat. 41 $\frac{1}{2}\frac{1}{3}\frac{1}{12}$. *ſed veriſimilius habet* 41 $\frac{1}{2}\frac{1}{4}$.

Nepeta præter 36. *ab omnibus poſitos, in lon.* $\frac{1}{6}$. *quod falsò præcedenti Sutrio adſcriptum fuerat, poſtulat. Lat. eius, eadem cum Sutrio eſt, vt neotericæ quoq; tabulæ oſtendunt.*

Cære omnes collocant in 36 $\frac{1}{3}$ 41 $\frac{1}{2}\frac{1}{3}\frac{1}{12}$. *ſed verus ſitus requirit* 36 $\frac{1}{4}$. 41 $\frac{1}{2}\frac{1}{4}$.

Suaſa in lon. 35 $\frac{1}{2}$ *ab omnibus notatur, opinor in* 35 $\frac{1}{2}\frac{1}{4}$ *reponendam.*

In Vmbris Pertiæ non competit lon. 35 $\frac{1}{2}$ *propter Iuſicum præcedens, ſed videtur* $\frac{1}{3}$ *addendum, lat. quoq; non* 43 $\frac{1}{2}\frac{1}{3}$. *eſſe poteſt, ſed* 43 $\frac{1}{2}\frac{1}{4}$ *ponenda eſt, alioqui in Semnones excurreret.*

Sentino pro long. 36 $\frac{1}{2}$ *competit* 36 $\frac{1}{12}$.

Nuceriæ 42 $\frac{1}{3}$ *lat. non ſufficit, addendum* $\frac{1}{2}$ *pro vero ſitu, tametſi tunc præter ordinem procedat, fieri enim poteſt, vt ab aliquo in fine Vmbrorum poſt Pto. adiecta ſit.*

In Vilumbris Arnæ alij minus in lon. tribuunt. Nou. autem 35 $\frac{1}{2}$. *cui* $\frac{1}{4}$ *addendum eſt, vt vero ſitui reſpondeat, Iſpellum pro lon.* 35 $\frac{2}{3}$ *poſtulat* 35 $\frac{1}{2}\frac{1}{3}\frac{1}{12}$. *Et pro* 42 $\frac{1}{3}$ *lat.* 42 $\frac{1}{2}\frac{1}{4}$. *ſic & Tuder pro* 42 $\frac{1}{2}\frac{1}{3}$. *lat.* 42 $\frac{1}{3}\frac{1}{12}$. *Et Spoltium pro* 42 $\frac{1}{2}\frac{1}{4}$. *lat.* 42 $\frac{1}{2}\frac{1}{4}$. *Et Narnia pro lat.* 42 $\frac{1}{2}$ *aut* 42 $\frac{1}{4}$ *(vt variat) poſcit* 42 $\frac{1}{3}$.

Ocriculum lon. 36 $\frac{1}{6}$ *exigit, omiſſo* $\frac{1}{2}$ *quod omnes addunt, in lat. quoq;* $\frac{1}{2}$ *in* $\frac{1}{4}$ *mutandum venit, vt ſit* 42 $\frac{1}{4}$. *ſic omnes Vilumbrorum ciuitates vero ſitui quàm proximè reſpondent.*

In Latio Ariciam omnes in lat. 42 $\frac{1}{3}$ *ponunt, at reuera* 41 $\frac{2}{3}$ *habet. Nomentum pro* 42 $\frac{1}{6}$ *habet* 42 $\frac{1}{12}$ *in lat. Anagniam ſoli Rom. & Nou. habent, crediderim poſterius Ptol. adiectam eſſe. Vempſum* 41 $\frac{1}{2}\frac{1}{12}$ *habet, pro* 41 $\frac{1}{2}$ *omnium lat. Et Lauinium* 37 *lon. pro* 37 $\frac{1}{4}$. *lat. item* 41 $\frac{1}{3}\frac{1}{12}$ *pro* 41 $\frac{1}{2}\frac{1}{12}$. *quas omnes ponunt. Minturnæ abundant in lat.* $\frac{1}{3}$ *apud Vil. Mol. apud Nou.* 10 *minutis deficiunt, eſt enim vera lat.* 41 $\frac{1}{2}\frac{1}{12}$. *Ita oppida Latij rectè caſtigata ſunt, quanquàm in Nomento videtur Ptolemæi ordo turbatus eſſe, verùm id emendantium curioſo ſtudio, aut additione factum opinor.*

Aufidenam veriſimile eſt in 40 $\frac{1}{3}$. 41 $\frac{1}{2}\frac{1}{3}\frac{1}{12}$ *conſtituendam, potius quàm, vt omnes, in* 40 $\frac{2}{3}$. 41 $\frac{1}{2}\frac{1}{4}$. *Hodie enim ea ciuitas multò magis verſus Occidentem, viciniorq; Sulmoni reperitur.*

Cales in Campanis, à Rom. ponitur in lat. 38 $\frac{1}{2}$. *à cæteris in* 39 $\frac{2}{3}$. *caſtigatè autem in* 39 $\frac{1}{4}$.

Nolæ omnium lat. eſt 40 $\frac{1}{2}\frac{3}{3}$. *addendum* $\frac{1}{12}$.

A Vibarno ad Arpos progrediens Ptol. deſcriptio videtur omninò permutatas habere latitudines, ſi enim Vibarnum in 41. *Arpi in* 41 $\frac{1}{4}$ *ponantur erit inuerſus & confuſus ordo.*

Endoniã cum cæteri omnes ponant in lon. 41 $\frac{1}{3}$. *Rom. defectum fortè agnoſcens* 42 *ſcribit. Latitudinem omnes habent* 40 $\frac{1}{12}$. *at hodie eius ſitus reſpectu Venuſiæ proximè incidit in* 41 $\frac{1}{2}\frac{1}{3}$. 40 $\frac{1}{2}\frac{1}{12}$. *Canuſi porrò à Venuſia diſtantia* 42 $\frac{1}{4}\frac{1}{12}$ *long. requirit, licet* $\frac{1}{3}$ *omnes omittant.*

In Coſentiæ lat. variant à 39. *ad* 39 $\frac{1}{2}$ *vſque, verior ſitus* 39 $\frac{1}{4}$ *poſtulat.*

In Salentinis Neriti lon. Rom. proprius attingit, ponit enim 42 $\frac{1}{2}$ *cùm ſit* 42 $\frac{1}{4}$. *ne Calabriam incurrat. Aletij etiam verus locus non* 42 $\frac{1}{4}$. 39. *quem ex Rom. cæterisq; proximè verum eſt colligere, ſed* 42 $\frac{1}{2}$. 39 $\frac{1}{3}$. *Longitudinem latitudinemq; poſſidet. Vxentum ſimiliter ex* 42 $\frac{1}{12}$ *Rom. &* 41 $\frac{1}{2}$ *reliquorum veram ſibi aſſumit long.* 42 $\frac{1}{2}$. *lat. autem non* 39 $\frac{1}{4}$ *aut* $\frac{1}{3}$. *ſed* 39 $\frac{1}{12}$ *occupat.*

In Calabria Sturni lat. non 39 $\frac{1}{3}$ *ſed* 39 $\frac{1}{4}$ *habent, propter nimis alioqui propinquum Aletium.*

Planaſia inſula propinquior eſt Iluæ, quàm vt lat. 41. *contenta eſſe poſſit, ſed* $\frac{1}{2}$ *ſuperaddi exigit.*

Procyta inſula iuxta ſitum qui in marinis eſt tabulis 38 $\frac{1}{2}\frac{1}{3}$ *lon. expetit, licet omnes habeant* 38 $\frac{1}{2}\frac{1}{4}$.

Pithecuſa item inſ. lat. 40 $\frac{1}{2}\frac{1}{12}$ *requirit, licet exemplaria habeant* 40 $\frac{1}{2}$. *Et Capreæ inſ. lon.* 39 $\frac{2}{3}$. *cum Rom.* 39 $\frac{1}{2}$ *tantum habeat.*

In Corſicam.

CAESTAE *littus cùm ſit inter Telox & Actium promon. non* 30 *neq;* 30 $\frac{1}{2}$ *ſed* 30 $\frac{1}{4}$ *pro lon. requirit. Actiũ item prom. non lat.* 41 $\frac{1}{6}$. *vt Nou. nec* 41 $\frac{1}{2}$ *vt Vil. Cuſ. nec* 41 $\frac{2}{3}$ *vt Mol. nec* 40 $\frac{1}{2}\frac{1}{3}$ *vt Rom. ſed* 41 $\frac{1}{3}$ *pro ſitus veritate exigit.*

Marianam ponunt in lon. 31 $\frac{2}{3}$. *atqui non eſt hic tantus ſinus, quare* 31 $\frac{1}{3}\frac{1}{12}$ *poſui. Mantinorum item ciuitatem in* 31 $\frac{1}{2}$ *poſui, quia ibi littora reuera non ſic contrahuntur, vt in* 31 $\frac{1}{3}$ *reponi poſſit. Eadem cauſa Centurinum non in lon.* 31 $\frac{1}{4}$. *ſed* 31 $\frac{1}{12}$ *poſui.*

Gentes occiduæ partis Corſicæ deſcribens Ptol. primum Ceruinos ponit, à Septentrione incipiens, iuxta Aureum montem, & ſub his verſus Meridiem Tarrabenos, vicus igitur horũ non in lat. 40 $\frac{1}{4}\frac{1}{9}$ *ſed in* 40 $\frac{1}{4}$ *collocãdus eſt.*

EVROPAE TABVLA. VII.

Gontinet Sardiniam & Siciliam insulas.

Ciuitates insigniores in quibus cœlestis obseruatio facta est, qua de earum locatione constat, sunt hæ.

SARDINIAE.

	Maxima dici hora.	*Distantia à meridiano Alexandria horaria.*
Susaleos	$14\frac{1}{2}$	$1\frac{1}{2}\frac{1}{3}\frac{1}{12}$ in occ.
Carallis	$14\frac{1}{2}$	$1\frac{1}{2}\frac{1}{3}$ in occ.
Turris Byssonis	$14\frac{1}{2}\frac{1}{4}$	2 ferè in occ.
Gurulis noua	$14\frac{1}{3}\frac{1}{12}$	2. in occ.

SICILIAE.

Lilybæum	$14\frac{1}{2}$	$1\frac{1}{2}$ in occ.
Syracusæ	$14\frac{1}{2}\frac{1}{12}$	$1\frac{1}{3}$ in occ.
Messena	$14\frac{1}{2}\frac{1}{4}$	$1\frac{1}{3}$ in occ.
Centuripæ	$14\frac{2}{3}$	$1\frac{1}{3}$ in occ.
Segesta	$14\frac{1}{2}$ & quid parum	$1\frac{1}{2}$ in occ.
Catana	$14\frac{1}{3}$	$1\frac{1}{3}$ in occ.

ANNOTATIONES.

In Sardiniam.

CARACODEM *portum in lon. $30\frac{1}{3}$ ponunt, at pro veriore littoris forma videtur in $30\frac{1}{2}$ ponendus esse.*

Solci portus Cus. & Rom. est in lat. $35\frac{1}{2}$, reliquis in $35\frac{1}{2}\frac{1}{3}$. quæ maior multò est veritate, vt autem fractio aliqua integro adhæreat fortè, existimo loco $\frac{1}{3}$ reponendum $\frac{1}{12}$. vt fiat lat. $35\frac{1}{2}\frac{1}{12}$.

Nora Rom. est in lat. $35\frac{1}{2}\frac{1}{12}$. reliquis in $35\frac{1}{3}\frac{1}{12}$. at pro vero situ & forma littoris $35\frac{1}{2}\frac{1}{4}$ requirit.

Similiter Cuniocharum prom. non $35\frac{1}{2}\frac{1}{12}$, sed $35\frac{1}{2}\frac{1}{3}\frac{1}{12}$ latitudinem postulat.

Areti prom. ponunt in $31\frac{1}{2}\frac{1}{4}$. sed $\frac{1}{4}$ abundat, vt vera littoris figura conuincit.

Errebantium prom. similiter ex figura littorum non lon. $31\frac{1}{2}$. sed $31\frac{1}{4}$ postulat.

Gurullis noua Rom. est in lat. $37\frac{1}{2}$. reliquis in $37\frac{1}{3}$. existimo ponendam in $37\frac{2}{3}$ propter Corni sequentis positionem.

Cornus omnibus est in long. $30\frac{1}{2}$. at credibile est in $30\frac{1}{4}$ locandam, nam & Antoninus ex Bosa Neapolim rectum per Cornum iter describere videtur, & in veteribus Ptol. tabulis, adeoq; in Romanis illis ære expressis Cornus Occidentalior Gurulle noua conspicitur.

Aquæ Lesitanæ in lat. $37\frac{1}{2}\frac{1}{4}$ ab omnibus collocantur, at mox sequens Lesa, vicina sine dubio, in $36\frac{1}{2}\frac{1}{4}$ esse conuincit.

In insulis Sardiniæ adiacentibus hunc ordinem sequitur Ptol. vt à Psitonis insula in Occidentem, deinde per Meridiem circumeundo consequenter ordine omnes enumeret, in quibus Ilua in lat. $39\frac{1}{6}$ Romanis autem in $39\frac{1}{3}$ existit, at quia ex recentioribus tabulis Sardiniæ viciniorem esse constat, in 39 eam posui.

Nymphæa ins. omnibus est in $39\frac{1}{2}$ lat. at quia sic potius ad Corsicam spectaret, eam in $39\frac{1}{4}$ posui.

Herculis ins. in lon. $29\frac{1}{2}$ à Cus. & Rom. collocatur, à reliquis in $29\frac{1}{3}$. at verus eius situs postulat $29\frac{1}{2}\frac{1}{3}$ iunctim.

Diabate ins. similiter eandem long. non $29\frac{1}{2}$ requirit.

Itidem Hieracum respectu Plumbeæ $35\frac{1}{2}\frac{1}{3}$. licet omnes $35\frac{1}{2}\frac{1}{4}$ ponant.

Et Plumbea Meridiana extremitate Sardiniæ Septentrionalior lat. $35\frac{1}{2}\frac{1}{4}$ postulat, quanquam exemplaria $\frac{1}{4}$ omittant.

Ficariæ situs supra 35 requirit non $\frac{1}{3}$ vt habent exempl. sed $\frac{1}{2}$.

In Siciliam.

PELORI *prom. omnes constituunt in lon. $39\frac{1}{3}$. at propter Falacrij prom. situm necessariò $39\frac{1}{2}$ sumpsi, quanquam fortè pro $\frac{1}{3}$ sint reponenda $\frac{2}{3}$. vt fiant $39\frac{2}{3}$.*

Agathyrij situs pro $38\frac{1}{4}$ lat. postulat $38\frac{1}{3}$. & Alontij $38\frac{1}{4}$. pro $38\frac{1}{6}$. aut $38\frac{1}{12}$.

Thermas Himeras constituunt in lon. $37\frac{1}{12}$. verùm vt fiant vicinæ fluuio cognomini, in $37\frac{1}{4}$ ponendæ sunt.

In Oluli deest $\frac{1}{12}$. quod Thermis adscriptum erat, vt sit eius lon. $37\frac{1}{12}$. Eadem long. in Eleutherij fl. ostio requiritur propter Panormi situm, tametsi 37 ponant exemp.

Bathis fluuij ostia in lon. $37\frac{1}{2}\frac{1}{3}$ à Rom. ponuntur, vno gradu dempto situs veritati respondet. Lat. $36\frac{1}{2}\frac{1}{4}$ apud Rom. rectè quadrat.

Cætariæ lon. $37\frac{1}{2}\frac{1}{4}$ apud Rom. conuenit, si vno gradu minuatur.

Drepanum, propter Segestani positionem in Vil. Cus. Mol. Nou. consentientem, non in lon. $36\frac{1}{2}$ iuxta Cus. Rom. sed in $36\frac{5}{3}$ constituendum est.

Acithij fl. ostium nequaquam in $37\frac{1}{2}$. sed in $37\frac{1}{12}$ collocandum est. Lat. $36\frac{1}{6}$ melius illi conuenit quàm $36\frac{1}{12}$.

Pro. Mazaræ fl. ostia, legendum est Mazara ciuitas, quæ in $37\frac{1}{2}$. $36\frac{1}{4}$ collocatur, eodem loci quo Cus. Selinuntis fl. ostia ponit, nam & tabulæ omnes Mazaram ad Selinuntis fluuij ostia constituunt, quod verum esse indicare visus est, qui Mazaræ fluuij ostia pro Mazara scripsit, Selinuntem Mazaram ab adiacente oppido fortè appellans.

Iburi fl. ostium pro veriore situ in lon. 38. posui, cum omnes habeant $38\frac{1}{12}$.

MARE TYRRHE

Meridiani distant pro ratione paralleli 37 ½ ad circulum maximum,

APHRICVM PELAGVS

SARDOVM MARE

Corsice pars

SARDINIA

ADRIATICVM MARE

Rhium prom:
Virginium
Arenosum littus
Mora
Matisa
Aleria colonia
Rotanus flu:
Hiorus flu:
Philonij portus
Lucra sinus:
Pauca
Alista
Graniacum prom:
Ticarius flu:
Tutanis portus
Fiscus
Fiscellus flu:
Albiana
Rubra
Marianum prom:
& ciuitas
Pallas
Siracusanus portus
Nymphæ
Aroti promont:
Columbarium promontorium
Hermæa
Lucrulis
Phintonis
Erythreæ prom:
Rubeus
Flua
Julia
Gorditanū prom:
Tibula
Turris Bissonis
Corsij
Olbianus portus
Tilium
Tibulatij
Horeum
Olbia
Diabate
Ericinum
Carensij
Nymphæus portus
Gurullis vetus
Cora
censij
Bosa
Macopissa
Hermæum prom:
Manomeri montes
Feronia
Temus flu:
Cunusitani
Solcitani
Saralapis
Luquidonenses
Aesaronensij
Caracodes portus
Gurullis noua
Cornus
et Echilensij qui
Aquæ Hypsitanæ
Tarras
Cedrus flu:
Ruacensij
Thyrsus flu:
Celsitani
Corpicensij
Supicius portus
Vsellis colonia
Sinarus flu:
Seprus flu:
Aquæ Lesitanæ
Scapitani
Neapolis
Susalei villa
Lesa
Siculensij
Osea
Sardopatoris stanum
Neapolitæ
Aquæ Neapolitanæ
Calaritanus sinus
Pachia extrema
Valentini
Valeria
Calaris ciuitas & promontorium
Bizoa portus
Herculis portus
Cornocharium promontorium
Solcetani
Hieracum siue accipitrū insula
Papulum
Plumbra
Chersonesus
Nora ciuitas
Sulci portus
Ficaria
Hiera
Vstica insula & ciuitas
Aeoli
Thermessæ
Eriendes
Phœnicodes
Lipare
Vulcan
Agathyrnum
Tyndaritanus flu:
Eleon flu:
Chide fluuius
Calacta
Monalus fluuius
Myle
Tyndarium
Capyrum
Messenij
Abacena
Mylæ
Tissa
Aetna mons
Messene
Scyllæum promont:
Rhegium Julium
Argenum prom:
Tauromenium
Symethus flu:
Catana colonia
Pantachus flu:
Taurus prom:
Alabus flu:
Syracuse colonia
Chersonesus
Longum prom:
Orinus fluuius
Phœnicus portus
Pachinum prom:
Odissia siue Thixia promont:
Mocyclarius flu:
Paestum
Velia
Buxentum
Latus flu:
Tempsa
Stromgyle
Euonymus
Lipara insu: & ciuitas
Falarium prom:
Pelori prom:
Italia
Pars
Aetna
Centuripa
Agyrium
Sergentium
Hybla
Cat
Leontij
Hybla
Megara
Syracuse colonia
Sirac
usij
Cacyrum
Acrae
Agrigas
Thermæ Himeræ
Himeræ flu:
Oleus
Eleutherus flu:
Panormus
Thermæ
Panormus
Orbi
Erbessus
Paciorus
Assorus
Enna
Petra
Hybla
Osteodes
Paropa
Segestani emporium
Segesta
Se
Elcethium
Legum
Biathis flu:
Cataria
Drepanum
Cratas mons
Schera
Entella
Triocla
Ancrina
Phthinthia
Gelo
Camarina
Hyra
Gelonis
Phorbantia
Aegithallus extrema
Acithus fluuius
Aegusa
Hiera
Ficaria
Lilybæum promont:
Selinus flu:
Halycus flu:
Hypsa flu:
Heraclea
Himera flu:
Pyrethus flu:
Buccina portus extrema
Caucana portus
Mazara ciuitas & ciuitas
Glauconis insula & ciuitas
Chersonesus
Lilybæum
Junonis templum

Motichani fl. ostia in lat. non 36 $\frac{2}{3}$. *sed* 36 $\frac{1}{4}$ *ponenda sunt, postquam inter Caucanam & Odissiam tantus sinus reuera nõ est.*
Alabi fl. ostium in 37 $\frac{1}{4}$ *lat. est, non in* 37 $\frac{1}{2}$. *id redarguente Tauri prom. & Pantachi fluuij sequentium situ.*
Simethi fl. ostia Cus. in lon. 39. $\frac{1}{2}$ $\frac{1}{3}$. *Rom. verò in* 39 $\frac{1}{3}$ $\frac{1}{12}$ *collocat, ex his collecta* 39 $\frac{1}{2}$ $\frac{1}{12}$ *rectè conuenit.*
Argenum prom. Thomas Facellus Siculus scribit 24. *mil. pass. à Messana distare, quamobrem rectius in lat.* 37 $\frac{1}{2}$ $\frac{1}{3}$ $\frac{1}{12}$ *constitui, quàm in* 38 $\frac{1}{6}$. *vt habent exemplaria.*
Herbita propter sequens Sergentium lat. habet 37 $\frac{1}{2}$ $\frac{1}{12}$ *non* 37 $\frac{1}{2}$. *Similiter ordinis ratione Hydra lat. habet* 37 $\frac{1}{3}$ $\frac{1}{12}$. *non* 37 $\frac{1}{3}$. *propter sequens Neetum, & hoc itidem ordinis causa* 37 $\frac{1}{3}$ *non* 37 $\frac{1}{3}$ $\frac{1}{12}$.
Asserus constituitur ab omnibus in lon. 37 $\frac{2}{3}$. *at quia ex Fazello satis colligitur inter Agurium & Ennam sitam esse, lon.* 38 $\frac{1}{6}$ *illi debetur. Vnde & Paciorum, quam Ptol.* $\frac{1}{3}$ *Occidentaliorem facit, in* 37 $\frac{1}{2}$ $\frac{1}{3}$ *ponendam esse, non autem in* 37 $\frac{1}{3}$. *omnino rationi consentaneum est, alioqui enim littori nimis vicina fieret.*
Schera in lat. 36 $\frac{1}{2}$ $\frac{1}{3}$ *scribitur, sed ordo eius post Cotyrgam* 36 $\frac{1}{2}$ $\frac{1}{12}$ *tantum admittit. Eadem ratione & Triocla* 36 $\frac{1}{2}$ $\frac{1}{12}$ *lat. postulare videtur, pro* 36 $\frac{1}{2}$ $\frac{1}{4}$.
Motuca quia post Acreas sequitur lat. habet 36 $\frac{1}{2}$ $\frac{1}{12}$. *non* 36 $\frac{2}{3}$.
Euonymo insulæ lat. 38 $\frac{1}{2}$ $\frac{2}{3}$. *non autem* 38 $\frac{1}{2}$ $\frac{1}{4}$ *dedi, quod hodiernus eius situs sic melius exhibetur.*
Strongile ins. in 39 $\frac{1}{3}$. 38 $\frac{1}{2}$ $\frac{1}{4}$ *fortè à Ptol. locata fuerit, sic docente ordine, verùm quia reuera hodie Septentrionalior Orientalior q̃ est reliquis, in* 39 $\frac{2}{3}$. 39 $\frac{1}{12}$ *eam posui.*
Phorbantia ins. in lon. 36 *scribitur, sed situs veritas* 36 $\frac{1}{6}$ *requirit.*
Paconia ins. in lat. 35 $\frac{1}{2}$ $\frac{1}{3}$. *solus Nou.* 39. *notat, sed erroniè pro* 36 *fortè, opinor iunctim colligendum* 36 $\frac{1}{2}$ $\frac{2}{3}$. *& hanc simul cũ Aeoli insula in* 37. 39. *sequente (quia contra ordinem planè Ptol. recensentur) ab aliquo post illius descriptionem adiectas esse.*

In hac Siciliæ descriptione dispositio Septentrionalis à Pelori prom. vsque ad Alontium, & Meridionalis à Pachino promont. vsque ad Agrigentum mediocriter veritati respondet, at inde vtrinque versus Occidentem nimium, reliqua in Meridiem reflectuntur. In causa fuit, quod cum Regium Iulium extremaque Italiæ vno paulò minus gradu iusto amplius in Boream mouisset, Occidentalia Siciliæ, sic in Meridiem inclinare coactus est, quo Lilybeum iustum ad Sardiniam & Carthaginem respectum distantiamque sortiretur.

EVROPAE TABVLA VIII.

Continet Sarmatiam Europæ & Tauricam Cherſoneſum.

Ciuitates inſigniores quarum ſunt obſeruationes cœleſtes, ſunt hæ.

SARMATIAE.

	Maximæ diei hora.	*Diſtantia horaria à meridiano Alexandriæ.*
Tamyraca	16.	$0\frac{1}{15}$ ferè in occaſum.
Naubarum	$16\frac{1}{4}$	$0\frac{1}{8}$ in occ.
Olbia quæ & Boryſthenes	16.	$0\frac{1}{5}$ in occ.

TAVRICAE.

Theodoſia	$15\frac{1}{2}\frac{2}{3}$	$0\frac{1}{5}$ verſus ortum.
Panticapæa	$15\frac{1}{2}\frac{1}{3}$	$0\frac{1}{6}$ verſus ortum.

ANNOTATIONES.

In Sarmatiam Europæ.

BORYSTHENIS *duos omninò fontes indicare videtur Ptol. In deſcriptione littorali vnius locum deſignat in* 52.53. *quem Meridionalem intelligit, etiamſi ſic non appellet. Non enim veriſimile eſt ſui oblitum Ptolemæum, eundem poſt aſſignatos montes repetere, dum fontem maximè Septentrionalem commemorat. Neque etiam eum qui ex Amadoca palude recipitur Boryſthenem eſſe intelligit, vt is Meridionalis cenſeri poſſit, ſed tantum ignoti nominis fluuium, &, vt poſtea dicit, Diuertigium Boryſthenis, quo nomine receptos alios appellare ſolet, alioqui dixiſſet ſic: Boryſthenis autẽ fluuij fons qui (non: id quod) iuxta Amadocam paludem eſt: quum continuò: Fons eius maximè Septentrionalis: ſubiungat. Numeri tamen iidem hic reperiuntur, qui in littorali deſcriptione erant, ſed errore exiſtimo eorum, qui cum ad Amadocam vnum eius fontem putarent eſſe, hunc Borealiſſimum eundem cum primum deſcripto exiſtimarunt. Cuſanum exemplar videtur fortè aliquid genuinæ deſignationis retinere, cum longitudinem* $57\frac{1}{2}$. *ſed tamen ad Amadocios fontes applicat. Vtut eſt cum ſuperlatiuè dicit Pto. Borealiſſimum, Borealem admodum latitudinem velle videtur. Quare cùm Boryſthenes præter dictum in* 52.53. *fontem, alium eumque præcipuum longè verſus Boream diſſitum reuera habeat, hunc voluiſſe definire Ptolemæum perſuadeor, cui pro ſitus veritate* $57\frac{1}{2}$.55. *proximè competere videntur.*

In Paſiri & Hercano aut nomina aut numeri inuerſo ordine leguntur ab omnibus, ego numeros inuerſos ſuſpicor. Procedit autem hic Ptol. à Carcina in Occidentem & Septentrionem contra conſuetum ordinem, ſed id facit vt circumeundo pauca quæ circa Carcinitum ſl. & Boryſthenem reſtant, eò quo à Tanai deſcendit ordine, velut breuiore via perluſtret & abſoluat.

In Tauricam Cherſoneſum.

SATARCHE *omnibus eſt in lat.* 47.$\frac{2}{3}$. *ſed quia clima illius latitudinis iamiam abſoluit, nam in eadem Portacram recenſuit, exiſtimo hic* $47\frac{1}{2}\frac{1}{12}$. *aut* $47\frac{1}{4}$ *reponendum eſſe.*

Medius meridianus 57, reliqui descripti sunt ex ratione parallelorum 50 & 58.

SARMATI

CVS OCE

ANVS

Cimbricę chersonesi pars

Scandię insulę quatuor

Scandia proprie dicta

Gutę

Dauciones

sinus

Venedicus

Germanicum mare

Sauari

Rubon fluuius

Vene dę

SARMATIA

Sudeni

Rugium

Scurgum

Germ anię

Vistlæ fluuius

Sueuus fluuius

Asciburgius mons

Ascaucalis

Setidaua

Calisia

Leucarissus

Vistula fluuius

Gythones

Venedici montes

Phinni

Galindę

Igylliones

Sulanes

Tranomontani

Coestoboci

Borysthenes fons meridionalior

pars

Arsonium

Phrugundiones

EVROPAE

Burgiones

Albis fluuius

Carrodunum

Ombrones

Anartophracti

Auarini

Peuce mons

Amadoca palus

Budorgis

Asanca

Setitia

Saboci

Arsyetę

Amadoca

Leinon

Sarum

Bodini

Sarbacum

Basser. Niossium

Peucini

Geuini

Parienna

Eburum

Arsicua

Serretici montes

Biessi

Carpi Vlbantauarium

Clepidiana

Heraclum

Carrodunum

Piengitę

Carpatus mons

Metonium

Tyras flu:

Tagri

Olbia quę & Borysthenis

Simone

Viscenum

Gormanum

Rhuconium

Docirana

Parobissum

Napuca

Tyrangitę

Arcobadara

Patridana

Triphilum

Carsidana

Zargidaua

Carpis

Abrieta

Iazyges

Vlpianum

Hieraspis fluuius

Tyras

Sandaua

Tamisidana

Piroboridana

Dacię pars

Rhabon fluuius

Dinogetia

Danubius flu

Danubius fluuius

Partiscum

Tyras fluuius

Abes fluuius

Carbones

Hossij

Sali

Careotę

Chersonesus Taurica

Veltę

Pagiritę

Aorsi

Agathyrsi

Borusci

Acibi

Nasci

Taurorum fluuius

Stauani

Vibiones

Terra incognita

Hyper borei

Montes hyperborei

Sar matę

Basilicę id est Regij Sarmatę

Modocę

Sarma

Zacatę

Rha fluuius

Suardeni

tiæ Asi

Rhipei montes

Alexandri arę

Perierbidi gens magna

Chenides

Idrę

Cęsaria arę

Ophlones

MATIA

Tanaitę

Tanais fluuius

Exapolis

Iaxamatę

Tanais

Nauaris

Alaunij

Alaunus mons

Budinus mons

Borysthenis fons septentrionalior

Ofyh

Portus fluuius

Sargatij

Cariones

Exobigytę

Carcea vicus

Hamaxobij

atię

Siraceni

Alopetia inę & Tanais

Planarchis

Marubius fluuius

pars

Reucanali

Roxolani

Hygris

Patarue

Rhombites magnus fluuius

Lycus flu.

Chuni

MÆOTIS

PALVS

Theophanius fluuius

Azara

Amadoci montes

Gerrus fluuius

Aparus fluuius

Lazy

Rhombites paruus fluuius

Azaraba

Tyrambe

Atticitus fluuius

Cremna

Agarum prom:

Azabetis mitra vel tenia

Leanum

Torreta de

Taurocen.

Gerusa

Pstitis fluuius

Mapeta

Vardanus fluuius

Euxini maris pars

Synda

Bata

Phanagoria

Pschebrus flu:

Achęorum

Tauos

Burca fluuius

Oenanthia

Thessyris flu

Corax fluuius

Dioscuria quę & Sebastopolis

EVROPAE TABVLA IX.

Continet Iazyges Metanaſtas, Daciam, Myſiam ſuperiorem, Myſiam inferiorem, & Thraciam.

Ciuitatum inſigniorum obſeruationes cœleſtes ſunt hæ.

IAZYGVM.

	Max. diei hora	*Diſt. hor. à merid. Alex.*
Gormanum Iazygum	16	1 1/2 1/4 verſus occaſ.

DACIAE.

Salinæ	15 1/2 1/3	0 2/3 in occ.
Zarmiſegethuſa regia	15 1/2	1 ferè in occaſ.

MYSIAE SVPERIORIS.

Retiaria	15 1/4	2 1/4 in occaſ.
Scupi	15 1/6	0 1/2 1/3 in occaſ.

MYSIAE INFERIORIS.

Odeſſus	15 1/2	0 1/3 in occ.
Oeſcus	15 1/3	0 2/3 in occ.

THRACIAE.

Aenus	15	0 1/2 in occ.
Apollonia	15 1/3	0 1/3 in occaſum.
Byzantium	15 1/4	0 1/3 ferè in occ.
Perinthus	15 1/6	0 1/3 in occaſum.
Nicopolis	15 1/4	0 1/2 1/12 in occaſ.
Lyſimachia	15	0 1/3 1/12 in occ.
Præconeſus	15 1/8	0 1/3 ferè in occaſ.

CHERSONESI.

Elæus	15 1/3 1/9	0 1/3 1/12 in occ.
Seſtos	15	0 1/3 in occ.

ANNOTATIONES.

In Iazyges.

TIBISCI *Diuertigium omnes collocant in* 46. 44 1/2. *ſed ſitus Danubij Tauruni et Tibiſci requirunt* 45. 44 1/2 1/4.

In Daciam.

TYRAE *fluuij flexio in Sarmatiæ, in Daciæ, & rurſum in Myſiæ inferioris deſcriptione ſemper notatur ab exẽplaribus in* 53. 48 1/2. *At verus fluuij ſitus omnino videtur lon.* 54. *poſtulare, quemadmodum poſui.*

Conuerſio Danubij in auſtrum numeris 47 1/3 44 1/2 1/4 *in exemplaribus expreſſa veritati non conuenit, quum enim Viminatium & Tanatis Myſiæ ſuperioris ciuitates ad Danubium ſitæ ſint, non in eam lon. multoq; minus lat. ea flexura trahi poteſt, ſed exiſtimo fractiones commutatas eſſe, & pro* 47. *reſtituendum* 46. *legendumq;* 46 1/2 1/4. 44 1/3. *vt conuerſio ea inter Viminatium & Tanatim incidat.*

Ra bonis & Danubij confluxus cum Retiaria Myſorum apud Ptol. coincidit, ideo peculiarem orbiculum non habet.

Prætoria auguſta omnibus eſt in lat. 47. *ſed quia tanquam per climata quædam, Daciæ oppida deſcribit, & huius latitudinis ordine completo ad Marcodauam graduſq;* 47. *loca progreditur, opinor hic fractionem aliquam omiſſam eſſe, poſui ergo in* 47 1/3.

Eadem ratione Vtidauam non in lat. 47 2/3 *ſed* 47 1/3 *poſui.*

Ziridaua in 49 1/2 46 1/3. *& Singidaua in* 48. 46 1/2 *contra Ptol. ordinem conſtituuntur, exiſtimo numeros permutatos, & Ziridauam reponi debere in* 48. 46 1/2. *Singidauam autẽ non in* 49. *ſed in* 48 1/2. *non* 45 *ſed* 46 1/3 *(quemadmodũ & Cuſ. ac Rom. huius latitud. conſtituunt) reſtituendam eſſe.*

Tiriſcum ab omnibus in lat. 45 1/4 *conſtituitur, ſed propter ſequentem Zarmiſegethuſam requirit ordo* 45 1/2 1/4.

Netindaua ſimiliter propter ſequens Tiaſum in lat. non 45 1/2. *ſed* 45 1/2 1/4 *ponenda eſt.*

In Tibiſco & Zeugma latitudines commutatæ videntur, et lon. Tibiſci non poteſt eſſe 46 2/3. *poſui ergo Tibiſcũ in* 45 2/3. 44 2/3 *& Zeugmam in* 47 2/3 44 1/2 1/3.

Phrateria propter ſequentem Arcinam lon. non habet 49 1/2. *ſed* 48 1/2.

Pinum & Amutrium permutatas habent lon. reſtituendum Pinum in 50. *Amutrium verò in* 50 1/3.

In Myſiam ſuperiorem.

MOSCHIVS *flu. à Danubio deflectit iuxta Tricornium vt inquit Ptol.*

In Myſiam inferiorem.

TOMI *omnibus eſt in lat.* 45 1/2 1/3. *ſed veritas* 45 1/2 1/4 *poſtulat, æquali enim diſtantia eam ponit Arrianus in Periplo, inter Iſtiopolim & Callatiam.*

Regianum in lat. 43 2/3 *conſtituunt, at Danubij curſus* 43 1/2 1/3 *requirit.*

Arpis ciuitas in lon. 56. *non rectè in exempl. conſtituitur, tantus enim inter Hermonactum & Tiagolam. Iſtri oſtium ſinus eſſe nequit, poſui ergo* 56 1/4.

Sarmatię Europææ pars

Sarmutici montes
Viſcenum
Germanũ
Abrieta
Carpis
Parca
Triſſium
Aquincum
Candanum
Salinum
Peſſium
Pannonię
Luſſonium
Vacontium
Lugionum
inferioris pars
Murſella
Muſia colonia
Teutoburgium
Cornacum
Cibalis
Sallis
Acumincilegio
Sirmium
Baſſiana
Tarſium
Sidrona
Blanona
Dalma
Nedinum
Salone colonia
Andecrum
Delminium
Herona
Aequũ colonia
Saloniana
Aleta
Epetium
Drinus flu.
Pegantum
Narbona colonia
Naron flu.
Onetum
Epidaurus
Piſinum
Doclea
Aſcrorium
Rizana
Rizonicus ſinus
Corcyra nigra
Melitene
Dyrrachium
Bulua
Vlcinium
Drilon flu.
Epicaria
Lyſſus
Albanopolis
Apſalus
Europus
Tricornesij
Tanatis
Moſchinus flu.
Orrea
Eteta
Enderum
Chinna
Siparuntum
Thermidana
Scardus mons
Orbelus mons
Arrhibantium
Dardania
Neſſus
Timacum
Vendenis
Vlpianum
Velanis
Soupi
Myſi
Dantheletici
Pantalia
Orbelia
Odomantice
Scotuſa
Gazoros
Edonis
Strimon flu.
Berga
Amphipolis
Berta
Arethuſa
Stagyra
Panormus
Acanthus
Singus
Gariſcus
Paroecopolis
Heradea Sintica
Triſtolus
Jorum
Almopi
Mace donię pars
Axius flu.
Erigonus flu.
Lazyges Me TANASTÆ
Tibiſcus fluuius
Rhabon flu.
Prædauenſij
Biephi
Anarti
Rhuconium
Carpatus mons
Docirana
Vlpianum
Paroliſſum
Napuca
Patruiſſa
Salinę
Marcodaua
Teuriſci
Rhatacenſij
Apulum
Burredeenſij
Ziridaua
Singidaua
Zermizirga
Tiriſcũ quod nũc Tarosdicitur
Hydata
Potulatenſij
Zarmiſegetuſa
Argidaua
Lizifis
Zurobara
Acmonia
Arcina
Pinum
Druphegis
Phrateria
Alutus flu.
Ciagiſi
Saldenſij
Viminatium
Tricornesij
Singidunum
Taurunum
Dierna
Zeugma
Tibiſcum
Rittium
Mysorum
Dorticum
Retiaria
Danubius fluuius
Tanatis
Eteta
Orrea
Moſchinus flu.
Picen ſij
MYSIA SVPERIOR
Cistoboci
Triballi
Requiam
Cimbrus flu.
Aemus mons
Mœtonium
Patridaua
Arcobadara
Triphulum
Carſidaua
Tyras fluuius
Hieraſſus fluuius
Sandaua
Cauconeſij
Petrodaua
Prætoria Auguſta
Auguſtia
Vetidaua
Paloda
Zargidaua
Tamaſidaua
Arpij
Tiagola palus
Piroboridaua
Ister flu.
Peucini
Zuſidaua
Comidaua
Cotenſij
Rhamidaua
Dinogetia
Nutiodunum
Troſmis
Danubius ad Axiopoli deinceps Iſter nominatur ſeptẽ ad oſtia quibus in Pontum effluit.
Sitioteuta
Tibiſca
Peuce inſ.
Iſtropolis
Troglodytę
Carſium
Axiopolis
Tomi
Callatia
Bulenſij
Tenſij
Tromariſca
Dionyſiorum legio prima Italica
Danubius flu
Tiaſum
Netidaua
Sucidaua
Pirum
Senſij
Sornum
Piephigi
Amutrium
Tiriſta
Trimanium
Nouæ
Piarenſij
Crybizi
Dauſdana
Diucum
Oſcus Triballorum
Selletica
Ophiſina
Dimenſij
Vala
Nicopolis iuxta Aemum
Vſdiceſica
Carpudemũ
Praſidium
Rhodope mons
Oſtiaphos
Arzos
Sardica
Philippopolis quę & Trimontium
Samaica
Hadrianopolis
Bennica
Terta
Hebrus fluuius
Beſſica
Pergamum
Nicopolis iuxta Neſſum
Dyma
Medica
Topiris
Droſica
Traianopolis
Philippi
Neapolis
Oeſyma
Abdera
Biſthonis lacus
Maronia
Cypſella
Thalaſſia inſu. & ciuitas
Achoſa prom. & ciuitas
Athos mons
Stratonice
Myrina
Hephæſtia
Nympheum prom
Lemnos inſula
Samothrace inſ. & ciuitas
Imbros
MARE
Melanus ſinus
Aenos
Aphrodiſias
Sapaica
Heraclia
Aſpre colonia
Melanus flu.
Arzus flu.
Celetica
Ordeſſus
Axiacus flu.
Niconium
Ophiuſa
Tyrangitę
Hieraſſus flu.
Boryſthenes flu.
Boryſthenis
Leuce Achillis vrſ.
Dromos Achillis
Hermonactus extila
Arpis ciuitas
Tiagola oſtium
Boreum oſtium
Pſeudoſcomum
Pulchrum oſtium
Iuariacum oſtium
Peuce vel Sacrum oſtium
Peerum promontorium
PONTVS
Meſembria
Odeſſus
Tyriſteria promontoria
Dionyſopolis
Anchialus
Apollonia Tonzi
Deueltus colonia
Aſtica
Peronticum
Thynię promot.
EVXINVS
Byzia
Cænica
Vrba
Halmidiſſum littus
Philia promontoria
Phinopolis
Gynię inſula
Bichynię promontoria
Tonzos
Cabyla
Bergula
Corpialica
Selymbria
Periuthos aut Heraclea
Proconneſus
Macrontichos
Pactya
Callipolis
Lyſimachia
Cherſo Madi
Sęſtos
Crithea
Cardia
Cylla
Maſtuſia prom.
Neſtus Thracię
Eleus
Tenedos inſ. & ciuit.
Sigeum prom.
Alexandri Troas
Aſię minoris pars
Ida mons
Dardanum
Abydus
Lampſacus
Parium
Cyzicus
Rhyndacus flu.
Olympus mons
thynie
Ponti & Bi
Priſia
Baſerlium
Apamia
Aſcanius flu.
Nicomedia
Poſidium prom
Aſtacus
Olbia
Trarium
Acritas prom.
Phillis flu.
Calpas flu.
Diane fanum Chalcedon
Byzantium
Thynias
Thracius
Bosphorus
PROPONTIS
pars
Thracia
Ister flu.
Byzantij flu.
Peritheorius flu.
Arzus flu.
Hellespontus
Medius meridianus. 51. reliqui ad hunc inclinantur pro ratione. 43. 47. parallelorum.

MACRONTICHOS oẽs in lon. 54 $\frac{1}{2}\frac{1}{3}$ constituũt, solus Rom. in 54 $\frac{2}{2}$. at Ptui vero littoris respondẽt 54 $\frac{2}{3}$. Carpedunum Cus. & Rom. in lat. 43 $\frac{1}{12}$ ponunt Vil. in 43 $\frac{1}{2}$. verùm haud dubiè supra Rhodopen montem in 43 $\frac{1}{2}\frac{1}{12}$ situm est &c.

Tertaiam in alio ordine sub Rhodope monte post Sardicam non lat. 43 $\frac{1}{12}$. sed sine dubio 42 $\frac{1}{2}\frac{1}{12}$. habet; quamuis exemplaria in altero illo consentiant.

Philippopolim exemplaria omnia etiam Trimontiũ & Hadrianopolim vocatã notant, sed est hic manifestus error, duas enim cõstat esse vrbes Philippopolim & Hadrianopolim. Verisimile est à Ptol. post Philippopolim positã subiũxisse Hadrianopolim cum suis numeris, quibus exoletis nomen hoc priori tanquam synonimum adiunctum fuisse. Itaque Hadrianopolim addidi in 53 $\frac{1}{4}$. 42 $\frac{1}{2}\frac{1}{3}$. conuenienti loco, vbi & iuxta Antoninum 21 mil. pass. proximè à Plotinopoli distet.

Traianopolim ponunt in lat. 42 $\frac{1}{4}$. at Nou. in 41 $\frac{1}{2}\frac{1}{12}$. neutra positio quadrat situi, sed opinor à Nou. $\frac{1}{12}$ rectè positam, à cæteris 42. & verisimiliter colligo 42 $\frac{1}{12}$.

Dymam constat collatione Antonini orientaliorem esse Traianopoli, quare illi lon. nõ 52 $\frac{1}{2}\frac{1}{3}$. sed 51 $\frac{1}{3}$ dedi, hic enim respectu circunstantium conueniens est illi situs.

Cypsela in lon. 53 $\frac{1}{4}$ recensetur, at ratione Aphrodisiæ competit illi 53 $\frac{2}{3}$. & lat. non 41 $\frac{2}{3}$. sed 41 $\frac{1}{2}\frac{1}{3}\frac{1}{12}$. quæ lat. etiam Heracleæ propinquæ congruit magis quàm 41 $\frac{1}{2}\frac{1}{3}$.

Mastusia prom. Chersonesi Thraciæ non in lon. 54 $\frac{1}{2}$ sed 53 $\frac{1}{2}$ constituendum est, sic enim rectius Melanum sinum efficit, nec nimium Eleo incumbit, cui in ortum proximè sequens promontorium adhærere notat Ptol. hoc ipso Mastusiam prom. longius ab Eleo distare innuens.

Madi in lat. 41 $\frac{2}{3}$ locant, sed proculdubio 41 $\frac{1}{3}$ reponenda est &c.

EVROPAE TABVLA X.

Continens Macedoniam, Epyrũm, Achaiam cum Eubœa insula, Peloponnesum & Cretam insulam.

Ciuitatum aliquot celebrium cœlestis ratio.

MACEDONIAE.

	Max. diei hora	*Dist. hor. à merid. Alex.*
Dyrrachium	15	1 versus occ.
Thessalonica	14 1/2 1/24	0 2/3 versus occ.
Amphipolis	15	0 2/3 versus occas.
Heraclea	15	0 1/4 1/3 ferè in occas.
Aedessa	14 11/23 1/12	0 1/2 1/4 in occas.
Pella	14 1/2 1/3 1/24	0 2/3 versus occ.
Lariſſa Pelasgien.	14 1/2 1/3	0 2/3 versus occ.
Casandria	14 1/4 1/3 1/24	0 2/3 ferè versus occas.
Lemnos insula	15	0 1/2 paulò plus ino cc.

EPYRI.

Nicopolis	14 1/2 ferè	0 1/2 1/3 versus occasum.
Ambracia	14 2/3	0 1/2 1/3 ferè vers. occ.
Corcyra	14 1/2 1/8 ferè	1 ferè vers. occ.
Cephalenia inſ.	14 1/2 1/24	0 1/2 1/3 versus occas.

	Max. diei hora	*Dist. hor. à Merid. Alex.*
Thebe	14 2/3 ferè	0 1/2 versus occ.
Megara	14 1/2 1/8	0 1/2 1/15 versus occ.
Athenę	14 1/2 1/12	0 1/2 versus occ.

ACHAIAE.

PELOPONNESI.

Messena	14 1/3 1/12	0 2/3 versus occ.
Corynthus	14 1/2 1/48	0 1/2 1/8 versus occ.
Tegea	14 1/2	0 2/3 vers. occ.
Argos	14 1/2	0 1/2 1/8 versus occ.
Lacedemon	14 1/3 1/48	0 2/3 versus occ.
Chalcis in Eubœa	14 2/3	0 1/3 1/12 versus occ.
Caryſtus	14 2/3	0 1/3 1/15 versus occ.

CRETAE.

Gortyna	14 1/2	0 1/3 1/12 vers. 1/3
Gnoſſus	14 1/2 1/48	0 1/2 1/20 versus occ.

ANNOTATIONES.

In Macedoniam.

IGONIS *prom. omnes ponunt in* 50 1/2 40 1/12. *Nou. lat. habet* 40. *ſed promontorij & ſitus ratio poſtulant lat.* 39 1/2 1/3 1/12.

Demetrias alijs eſt in lon. 50. *alijs* 51 *alijs* 51 1/2. *at Pagaſe præcedens & Poſidium prom. ſequens. littoriſque forma* 51. 1/12 *requirunt.*

Strimonis fontes quum in montibus Thraciam à Macedonia diuidentib. conſtituat Ptol. in 49 2/3 42 1/4 *collocandi ſunt, non in* 48 2/3. 42. *vt habent exemplaria.*

Othris mons ab Nou. in lat. 38 1/2. *à reliquis in* 38 1/3 *ponitur, verùm ſic in montem Oetam & vlterius in Achaiam tranſcenderet, debentur ergo eius latitudini* 38 2/3.

Stobi licet omnibus ſit in lat. 41 1/2. *tamen quia ſic nimium in Sinticen excurrere videtur ſola coniectura in* 41 1/3 *poſui.*

Ctemenæ in Æſtotis omnes conſtituunt in lat. 39 1/2. *ita in Pelaſgorum terram procurreret, veriſimiliter ergo in* 34 2/3 *poſui.*

In Epyrum.

ACROCERAVNIVM *prom. in lon.* 44 1/3 1/24 *conſtituunt, ego autem in* 44. 2/3 *ponendum puto, nõ enim vſque adeò in occidentem extenditur.*

Tyamis fluuij oſtium reſpectu promontorij præcedentis veriorem ſitum in lon. 46 1/2 1/12 *nanciſcitur, quàm in* 46 1/2. *Cuſ.* 46 1/2 1/4 *nimium ponit.*

In Siboto & Torona permutatæ ſunt longitudines, illi 46 1/2 1/4. *huic* 46 1/2 1/3 1/12 *conueniunt.*

Actium in 48 1/3 *lon. vt ponunt, non quadrat, anguſtum etenim eſt os Ambracij ſinus, & pro ſitus veritate* 47 2/3 *poſtulat.*

In Azylea deeſt omnibus in lon. 1/12 *ſimiliter in Acheloi oſtijs quoque, ſi verum ſitum adipiſci debeant.*

In Aſtaci lon. plurimum aberrant, Cuſ. & Rom. 48 1/4 *ponunt, at deeſt illic adhuc* 1/2. *ita præmonſtrante Acarnano, & ſitu huius requirente.*

Cephaleniæ prom. meridionale omnes mendoſiſſimè in lat. 37 2/3 *conſtituunt, ſolus Rom. verò propius in* 36 2/3. *iuxta veritatem autem competit illi* 36 1/2 1/3.

Ericuſa inſula quo minus in lat. 38 *ſit, obſtat littus continentis, verus eius locus etiam hodie in* 37 2/3.

Scopulum inſulam Cuſ. & Rom. collocant in lat. 37 1/2 1/12. *alij multò abſurdius in* 37 1/2 1/3 1/12. *quum ſitus eius reuera ſit in* 36 1/2 1/12.

In Achaiam.

CHERSONESVS *Ætholiæ in lon.* 48 1/2 *ab omnibus ſcripta eſt, at pro vero eius ſitu deeſt* 2/4.

In Phocide Pythia & Daulis inuerſo ordine commemorantur, niſi voluerit forte Ptol. Pythiã vt præcipuam primùm commemorare, deinde reliquas in ambitum deſcribere.

Opus ponunt in lon. 52. *ſed Rom.* 50 1/2 1/3 1/12. *quem numerum ſi vno gradu augeas, rectè Opuntem reſpectu Platearum conſtitueris.*

In Theſpijs et Orchomeno permutatæ ſunt lon. ſi enim Theſpiæ in 51 1/3. *Orchomenus aũt in* 51 1/3 1/24 *ponatur, et ordo Ptol. ſeruabitur, & ſuo quæq; loco conſiſtet, maximè Orchomenus reſpectu Coroneæ.*

Hiampolis ſitus pro lat. 37 1/3 1/24 *requirit* 37 1/3 1/48.

Ionium pelagus

Illyri

Dardania

dis pars

Thra ciæ pars

Propontidis pars

Asiæ

Italiæ pars

Albani

Aestræi

Lyncestis

Pæonia

Iori

Pelagonia

Bisaltia

Sintice

Odomantice

Edonis

Melanus sinus

Lemnos insula

AEGEVM MARE

Cherso Thracię

Dardanum

Troades

Adramittium pars

Icarium mare

Cyclades insulę

Creticum mare

Mirtoum mare

Carpathium mare

Libycum mare

Emathia

Deparetij

Parthyæi

Elymioti

Orestis

Eordæa

Pieria

Estioti

Pelasgiotis

Thessalia

Magnesia

Achaia propria

Achaia

Locri Epicnemidij

Phocis

Boeotia

Megaris

Attica

Corinthus

Argolicus sinus

Messeniacus sinus

Laconicus sinus

PELOPONESVS

CRETA

Epirus

Chaonia

Cassiopæa

Thesprotia

Molossi

Dolopia

Athamania

Acarnania

Aetolia

Locri

Doris

Phocis

Boeotia

Megaris

Attica

Peloponesvs

Argia

Laconia

Messenia

Arcadia

Elis

Achaia

Sicyonia

Corinthus

Argolicus sinus

Saronicus sinus

Patelene chersonesus

Singiticus sinus

Toronaicus sinus

Strymonicus sinus

Pelasgicus sinus

Maliacus sinus

Pagasæus sinus

Oeteus sinus

Euboea

Andros

Tenos

Samos

Ampelos

Cyclades insulę

Creticum mare

Icarium mare

Carpathium mare

Libycum mare

Adriaticum pelagus

Ionium pelagus

Italiæ pars

Medius meridianus 50. reliqui ad hunc inclinati sunt ratione parallelorum 36. & 40.

Cheroneam alij in lon. 52 $\frac{1}{2}$. *Nou. rectius in* 51 $\frac{1}{4}$ *ponunt sed verus eius locus est in* 51 $\frac{1}{2}$.
Chalcis Eubœa quia Aulidi & freto proxima est non in lon. 52 $\frac{1}{2}$, *sed* 52 $\frac{1}{3}$ *constituenda est.*
Cœlam omnes in lat. 37 $\frac{1}{2}$ $\frac{1}{4}$ *ponunt, præter Vill. qui* 37 $\frac{1}{2}$ $\frac{1}{3}$ *habet. addendum pro vero situ* $\frac{1}{12}$.
Soreus omnibus est in lon. 53 $\frac{1}{6}$. *præterquam Nou. qui* 53 $\frac{2}{3}$ *annotat, sed pro forma littoris conuenit* 53 $\frac{1}{2}$ $\frac{1}{12}$.
Dion prom. omnibus est in lat. 38 $\frac{1}{2}$ $\frac{1}{12}$. *sed verus situs habet* 38 $\frac{1}{2}$ $\frac{1}{4}$.
In Mycoco insula Phorbia constituitur ab omnibus in 55 $\frac{1}{2}$ $\frac{1}{4}$ 37 $\frac{1}{6}$. *at iuxta verum situm restitui in* 55 $\frac{1}{2}$ $\frac{1}{3}$. 37 $\frac{2}{3}$ *& consequenter Myconum ciuitatem in* 55 $\frac{1}{2}$ $\frac{1}{4}$ 37 $\frac{1}{3}$. *quum alij habeant* 55 $\frac{2}{3}$ 37 $\frac{1}{6}$.
Teni insulæ ciuitas à Rom. ponitur in lon. 55 $\frac{1}{2}$. *à reliquis in* 55 $\frac{1}{12}$. *at coniunctim* 55 $\frac{1}{4}$ $\frac{1}{12}$. *verum eius locum exhibet.*
Sicenus inf. & ciuitas in lat. 36 $\frac{1}{4}$ $\frac{1}{12}$ *non quadrat, sed in* 36 $\frac{1}{3}$ $\frac{1}{12}$.

In Peloponnesum.

PYLVS *in lon.* 48 $\frac{1}{2}$ $\frac{1}{12}$ *ab omnib. constituitur, præterquam à Nou. qui* 48 $\frac{1}{4}$ *habet, sed existimo in* 38 $\frac{1}{3}$ $\frac{1}{12}$ *locandam esse.*
Methone non in 48 $\frac{1}{2}$ $\frac{1}{12}$ *lon. neq; in* 48 $\frac{1}{6}$ *reponenda est, sed in* 48 $\frac{1}{4}$. *ita situ & littoris forma postulante.*
Consequenter & Colone non in 48 $\frac{1}{2}$ $\frac{1}{4}$ *sed in* 48 $\frac{1}{2}$ *lon. reponenda est. Acritas autem prom. ex* 48 $\frac{1}{2}$ *in* 48 $\frac{2}{3}$ *promouenda sunt.*
Tenaria prom. ponunt in lat. 34 $\frac{1}{3}$ *omnes, verum ex tabulis hydrographicis manifestum est, nullo modo ita in meridiem protendi, pro* $\frac{1}{3}$ *igitur restituenda* $\frac{2}{3}$.
Eurotæ fluuij fontes rectius in lat. 35 $\frac{1}{2}$ $\frac{1}{3}$ *quadrant, quàm in* 35 $\frac{1}{2}$ $\frac{1}{4}$. *quo omnes reponunt.*
Dios soteros portus supra Minoam lat. 35 $\frac{1}{3}$ *postulat, licet omnes ponant* 35 $\frac{1}{4}$.
Nauplia pro lat. 36. $\frac{1}{12}$ *Vill. Mol. aut* 36. *Nou. aut* 35 $\frac{5}{6}$ *Cuf. Rom. exigit* 35 $\frac{1}{2}$ $\frac{1}{3}$ $\frac{1}{12}$. *forma littoris sic cogente.*
Spireo prom. supra lat. 36 $\frac{1}{2}$ *adhuc* $\frac{1}{12}$ *debetur ratione situs.*
Athenienſiũ portus in lat. 36 $\frac{1}{2}$ $\frac{1}{4}$ *à Vil. Mol. à Cuf. & Rom. in* 36 $\frac{1}{2}$ $\frac{1}{12}$ *ponitur, mediũ horũ* 36 $\frac{2}{3}$ *cõuenientius veritati est.*
Cronius mons ab omnib. constituitur in eadẽ lon. & lat. cum fontibus Eurotæ, latitudinem igitur eius 35 $\frac{1}{2}$ $\frac{1}{3}$ *loco* 35 $\frac{1}{2}$ $\frac{1}{4}$ *sumpsi, vbi fontes Eurotæ paulò supra Blemminam esse constat.*
Zarex mons in lat 35 $\frac{1}{3}$. *vbi Dioſſoteros portus est, minimè quadrat, sed deest omnibus* $\frac{1}{2}$. *verè enim in* 35 $\frac{1}{2}$ $\frac{1}{3}$ *situs est.*
Corine in lon. 48 $\frac{1}{4}$ *est Vill. Moll. Cuf. Rom. sed Nou. in* 48 $\frac{1}{3}$. *conuenit autem* 48 $\frac{2}{3}$ *illi asscribi propter Olympiam Pisam præcedentem.*
Hipania in lon. 49 $\frac{1}{6}$ *à Nou. à reliquis* 49 $\frac{1}{2}$ *ponitur, medium horum* 49 $\frac{1}{3}$ *propius eius ab Herea & Lepreo distantiam referre videtur.*
Heream in lon. 49 $\frac{1}{3}$ *omnes collocant, manifestiſsimo plerique errore ipsam Hipania occidentaliorem facientes, quum hæc sit Elidis, illa verò Arcadiæ, adeoq; orientalior, quamobrem pro* $\frac{1}{3}$ *substituenda sunt* $\frac{2}{3}$.
Mantinea, quæ & Antigonia dicitur, quia post Heream, Psophim, & Lyssiadem refertur, lon. haud dubiè 49 $\frac{1}{2}$ $\frac{1}{3}$ *habet, non* 49 $\frac{1}{3}$ *vt Mol. Nou. neq;* 49 $\frac{1}{2}$ $\frac{1}{12}$ *vt Vill. neq;* 49 $\frac{2}{3}$ *vt Cuf. Rom. distantia enim eius à Messenia & Megalopoli, quæ ex Strabone & Pausania colligi potest, sic equius seruatur.*
Thalamen, quia vnanimi cõsensu ab omnibus in 51 36. *collocatur post Cyphantam & Lernam, suspicor ab aliquo adiectam fuisse.*
Cytheræ insulæ ciuitas in lon. 50 $\frac{5}{6}$ *quam omnes ponunt nequaquam sita est, sed in* 51 $\frac{5}{6}$.
Salamis insula in lat. 36 $\frac{2}{3}$. *vt omnes præter Nou. volunt, minimè conuenit, melius Nou. in* 37. *ponit, verus autem illius situs requirit* 36 $\frac{1}{4}$ $\frac{1}{3}$.

In Cretam.

CHERSONESVS *sub Rhamno portu eandẽ cũ illo lat. habere nõ potest, proinde* $\frac{1}{12}$ *in exemplarib. abũdat. Pœcilasium & Hermea prom. inuerso ordine cum suis numeris referuntur, est enim Pœcilasium nunc Pentalo in sinu qui promontorio est orientalior. Castigandæ quoq; sunt latitudines, in Hermea prom. pro* 34 $\frac{1}{2}$ $\frac{1}{12}$ *aut* $\frac{1}{3}$ $\frac{1}{12}$ *substituendum est* 34. *in Pœcilasio pro* 34 $\frac{1}{2}$ *aut* $\frac{1}{3}$. *reponendum* 34 $\frac{1}{12}$.
In Phœnicis portus lon. 53 $\frac{1}{2}$ $\frac{1}{4}$ *apud Mol. Vil. Cuf. Rom. abundat* $\frac{1}{4}$, *similiter in lat.* 34 $\frac{1}{3}$ *eorundem pro* $\frac{1}{3}$ *restituendũ est* $\frac{1}{3}$. *quemadmodum Nou. consentit. In Phœnice quoque ciuitate pro* 53 $\frac{1}{4}$ *aut* $\frac{1}{3}$. *&* 34 $\frac{1}{4}$ *substituenda sunt* 53 $\frac{1}{2}$ $\frac{1}{12}$ 34 $\frac{1}{6}$ *sic littoris vera forma vrgente.*
Lebena pro lat. 34 $\frac{1}{2}$ $\frac{1}{4}$ *postulat* 34 $\frac{2}{3}$. *Cataracti fluuij ostia pro lat.* 34 $\frac{1}{2}$ $\frac{1}{3}$ *exigunt* 34 $\frac{1}{2}$ $\frac{1}{4}$.
Erythreum prom. respectu Ampeli sequẽtis ad lat. 35 *non pertingit seruata littoris iusta forma, posui ergo in* 34 $\frac{1}{2}$ $\frac{1}{3}$ $\frac{1}{12}$
In Dione prom. apud exemplaria manifestum est longitudini 53 $\frac{1}{2}$ *vnum tertium deesse.*
Dictami latitudini 34 $\frac{1}{2}$ $\frac{1}{3}$ *addendum est* $\frac{1}{12}$ *pro situs veritate. Et Psaco prom. pro* 34 $\frac{1}{2}$ $\frac{1}{3}$ *danda est* 35. *latitudo. Et Cissamus in lat.* 34 $\frac{1}{2}$ $\frac{1}{3}$ $\frac{1}{12}$ *restituenda est, quanquam exemplaria minus assignent.*
Melos insula respectu Diæ & Cimolis lat. 35 $\frac{1}{2}$ $\frac{1}{3}$ $\frac{1}{12}$ *postulat, quum exemplaria* 35 $\frac{1}{4}$ *tantum habeant.*

AFRICAE TABVLA I.

Continet ambas Mauritanias, Tingitanam & Cæsarienſem.

Oppidorum in ea celebriorum obſeruationes cœleſtes ſunt hæ.

MAVRITANIAE TINGITANAE.

	Maxima diei hora.	*Diſtantia horaria à merid. Alexand.*
Tingis	14 $\frac{1}{2}$ ferè	3 $\frac{1}{4}$ $\frac{1}{12}$ verſus occaſum.
Lixa	14 $\frac{1}{3}$	3 $\frac{1}{2}$ $\frac{1}{12}$ in occ.
Volubilis	14 $\frac{1}{4}$	3 $\frac{1}{2}$ ferè verſus occaſum.
Zilia	14 $\frac{1}{3}$ $\frac{1}{12}$	3 $\frac{1}{2}$ $\frac{1}{12}$ in occ.

MAVRITANIAE CAESARIENSIS.

Cartenna	14 $\frac{1}{3}$	3 verſus occaſum.
Iulia Cæſarea	14 $\frac{1}{4}$	2 $\frac{1}{2}$ $\frac{1}{3}$ $\frac{1}{12}$ in occaſ.
Salde	14 $\frac{1}{6}$	2 $\frac{1}{2}$ in occaſ.
Oppidum nouum	14 $\frac{1}{4}$ ferè	3 ferè verſus occaſ.
Zuchabari	14 $\frac{1}{4}$ ferè	2 $\frac{1}{2}$ $\frac{1}{3}$ verſ. occ.
Tubuſuptus	14 $\frac{1}{12}$	2 $\frac{1}{2}$ verſus occ.

ANNOTATIONES.

In Mauritaniam Tingitanam.

VBVR *pro lat.* 34 $\frac{1}{2}$ $\frac{1}{3}$ *habere debet* 34 $\frac{1}{2}$ $\frac{1}{12}$. *propter fluuij cognominis (cui haud dubiè adiacet) ſitum, & propter Lixam oppidum, cui alioqui proximè concurreret.*

Pro Οὔνα *fluuio ſuſpicor* Οὐαλα *legendum eſſe, vt ſint cognomines, fluuius & adiacens ciuitas Vala ſiue VVala, aut Ouala diphthongo Græca expreſſa.*

In Mauritaniam Cæſarienſem.

VRBARA *fortè in long.* 12 $\frac{1}{2}$ $\frac{1}{12}$ *pro* 12 $\frac{1}{2}$ $\frac{1}{3}$ *ponenda erat.*

Gaſmara quum poſt Badeam ponatur ordinis ratione longitudinem habet 20. pro 18. Latitud. autem plurium conſenſu 32 $\frac{2}{3}$. Similiter & Beda colonia in long. 20 $\frac{1}{2}$ pro 18 $\frac{1}{2}$.

Thudaca & Tigis inuerſo ordine, vt opinor, poſitæ ſunt, proinde Tigim collocaui non in long. 19 $\frac{1}{2}$ vt exemplaria conſentiunt, hoc enim eſſet prius emenſos limites & ſpacia altius repetere, & nimium retrogredi, ſed in 20 $\frac{1}{2}$ 32 $\frac{1}{2}$. quo tamen nihilominus contra ſtatutum ordinem à Suburgia progreditur Ptol. verùm ne inde erroris perſuaſio oriatur, ipſe ſe per agratas in præcedentibus, Beda colonia, Symitha, Thibine, Izatha, Auxime, & Suburgia longitudines latitudinesque tranſcendere, ad ſuperioraq; & Occidentaliora redire fatetur, cùm in Tigi & Thudaca iterum ab alio principio ſe ordiri præfatur.

Ortus fluminum nullos recenſet ante Ampſagam præterquàm Phemij, quem iuxta Suburgiam naſci dicit.

Hiſpanię pars

Ibericum mare

Sardoum pela:

:gus

Medius meridianus 16, reliqui ad hunc inclinati ſunt pro ratione parallelorum 29 & 34. ad circulum maximum.

Ana fluuius

Onobaliſturia

Baetis fluuius

Aſtan eſtuarium

Aſtan Emeritha Transducta

Gadira

Meneſthei portus

Iunonis templum

Cotes prom.

Herculeũ fretum

Tingis

Metago

Ilda fluuius

Lixus fluuius

Subur fluuius

Exporticis fluu.

Sala fluuius

Sala

Daus fluu.

Arctes mons

Macanitę

Maſi ces

Subur

Salisę

Cauni

Volu

Caſa fluu.

Occath

Rutibis portus

Angaucani

Aſama fluuius

Diur fluuius

Solis mons

Myſocaras portus

Nectiberes

Phthuth fluuius

Herculis pro.

Tamuſida

NIA

Vſadium promontorium

Bocanum hemerum

Segrenſij

Suriga

Erythia

Vala

Una fluuius

Baniubę

Agna fluuius

TANA

Sala fluuius

Vacuatę

Atlas maior mons

Subus fluuius

NVMI quod occidium appellatur.

Carthago noua

Lucentum

Malaca

Sueа

Sex

Columbina

Abdera

Portus magnus

Vrce

Balaria

Charidemum prom.

Sedeca fluu.

Barbeſula fluu.

Calpe mons & Carteia ciuit.

Exiliſſa

Heptadelphus mons

Alyba columna

Phœbi extrema

Lagath

Oleaſtrum prom.

Acrath

Seſtiaria

Metagonites prom.

Magnum prom.

Gyſſaria portus

Naſarath fluu.

Portus magnus

Succoſij

Priſciana

Temolonga

Verbicę

Vobrix

Ruſſadirum

Molochath fluu.

Herpis

Herpi dita

Celama

Lamigara

Muiara

Galapha

Benta

Moluchath

Thoar mons

Mutiami

Frſidis

Volubilis

Tocolioſida

Diur mons

Bacuatę

Ver ues

Baba

Banaſa

Sida

Tamuſida

Vrbara

Vaſſaria

Sigę fluu.

Sigę polis

Vnica colonia

Deorum portus

Aſſemaria colonia

Carteuna

Carcopula

Apollinis prom.

Caſſra Gemellarum

Camara

Iulia Cęſarea inſ. & ciuit.

Tipaſa

Iomnium

Rutubis fluu.

Ruſſicade

Ruſſicurr.

Rutubis fluu.

Ruſſicas

Saldę colonia

Auchum prom.

Sinus Numidicus

Collops magnus ſiue Cullu.

Intima ſinus Numidici

Timici

Aſtacilis

Carcoma

Veſperia

Lynxcum

Apphar

chuſij

Oppidum nouum colonia

Ma

Giguę

Ta

Ladunſij

Cartennus flu.

Zalacus mons

Sorei

Villa vicus

Chalcorychy montes

Chriſtenmath flu.

Mafæſyli

Atoa

Arſina

Arſina

Bunobora

Mazices

Vage

Tarum

Banturari

Dryitę

Pyrhon pedium id eſt campus

Durdus mons

Elulij

Nacmuſij

Manlana

Garaphi montes

Acuenij

Tolotę

Myceni

Madethuhadus mons

Saura fluuius

Chu rebi

Chizala

Gaſmara Tigis

Vabar

Thudaca

Beda colonia

Naſabath fluu.

Sudaua

Chobat

Farſath

Aque calidę colonia

Serperes fluuius

Phloria

Tucca

Symitha

Oppidum

Vaſana

Tulenſij

Mucu mi

Tiſiagath

Turſuphtum

Tubuſuptus

Rhobonda

Agilgili

Auguſath

Augala

Chi tuę

Circa Iulia

Lares

Tenuſſa

Caſinari

Brinſitta

Pegana

Burca

Badea

Baniuri

Byren mons

Vſſara

Auſum

Supcu

Hippa

Mireum

Africę

Nigilgia

Gaſmara

Izatha

Vazagada

Auzina

Zaratha

Nababurum

Vamiceda

Giulus fluuius

Labdia

Auximis

Vitaca

Sitici colonia

Thiſizima

Machures

Phœnius fluuius

Cida

Auſus fluuius

Tumarra

Gerniana

Amyſaga fluuius

pars

Azama

Suburgia

Thubuna

Pepia

Thalaſſij

Garas mons

Maccurę

Pirurenſis mons

Thamarita

Voſcethra

Aegea

Toducę

Taruda

Enabaſi

Malchubij

Vahua mons

Buzara mons

Cinnaba mons

Líbyæ interi oris pars

AFRICAE TABVLA II.

Continet Africam minorem.

Ciuitates quarum cœleſtis habita eſt ratio ſunt hæ.

	Maxima diei hora	*Diſtant. horaria à merid. Alexand.*
Thabraca	14 $\frac{1}{2}$	2. ferè verſ. occ.
Vtica	14 $\frac{1}{4}$	1 $\frac{1}{2}$ $\frac{1}{3}$ verſ. occ.
Carthago	14 $\frac{1}{4}$	1 $\frac{1}{3}$ verſ. occ.
Adrumentum	14 $\frac{1}{4}$	1 $\frac{1}{2}$ verſ. occ.
Leptis magna.	14 $\frac{1}{8}$	1 $\frac{1}{12}$ verſus occ.
Cirta Iulia	14 $\frac{1}{12}$	2 $\frac{1}{4}$
Sicca Veneria	14 & parum quid	2 verſ. occ.
Bullaria	14 $\frac{1}{12}$	2 ferè verſus occ.
Vthina	14 $\frac{1}{12}$	1 $\frac{1}{3}$ verſ. occ.
Thyſdrus	14 $\frac{1}{6}$	1 $\frac{1}{2}$ verſus occ.
Mininx inſ. & ciuit.	14 $\frac{1}{12}$	1 $\frac{1}{3}$ verſus occaſ.
Coſſyra inſ.	14 $\frac{1}{3}$	1 $\frac{1}{2}$ verſus occaſ.
Melite inſ.	14 $\frac{1}{3}$	1 $\frac{1}{3}$ verſus occaſ.

ANNOTATIONES.

GAVSAPHNA & *Lambeſa tametſi contra ordinem deſcribuntur in opere Ptolemæi, videlicet poſt Thiebam, Tuburſicam, & Vcibim, tamen quia in omnibus exemplaribus eoſdē habent numeros, ſuo loco conſiſtere veriſimile eſt, vt de Lambeſa Antonini Itinerarium inſpicienti etiam certo conſtare poteſt. Quamobrem eas poſt Ptolemæum ab aliquo adiectas, aut certè ſuo ordine motas eſſe ſuſpicor, non enim ſine certa & apparenti cauſa ita retrorſum in peragratos antea terminos redire Ptolemæus conſueuit.*

Narangaram opinor in lon. 30 $\frac{1}{6}$. ponendam, quia longitudinis trigeſimum gradum in præcedentibus abſoluiſſe videtur, & Nouiomagi exemplar cum ponit 36. 36. videtur ex 30. $\frac{1}{6}$ 30 $\frac{1}{6}$ ſic corrupiſſe.

Æthuſa inſula omnino videtur quæ nunc in marinis tabulis eſt Limoza, proinde pro latit. 33 $\frac{1}{3}$ poſui 33 $\frac{2}{3}$. ita enim ſitus conuenientior eſt, nec alia ibi apparet inſula, vt aliò Æthuſam referas.

In Melite deſcriptione multum errant tabulæ omnes, Cherſoneſum enim, Iunonis templum, & Herculis templum peculiares inſulas faciunt, quum iuxta Ptolemæi mentem in eadem ſint inſula Melita.

Glaucus inſula iuxta hydrographicas tabulas hunc quem poſui ſitum requirit.

In Laruneſijs inſulis pro lat. 33 $\frac{1}{2}$ poſui 33 $\frac{1}{12}$. ſic enim ſitus veritati reſpondet.

Bagradas fluuius oritur ex Mampſaro monte, vt habet Ptol. libr. 4. capit. 3. vt verò cap. 6. ex monte Vſargala, tranſit ergo Mampſarum, nam cap. 6. etiam ciuitates iuxta Vſargalam & principium Bagradæ fluuij deſcribit. Rubricatus fluuius ex Thambe monte fluit. Hipponites & Siſara palus ex monte Cirna aquas recipiunt. Triton fluuius ex Vſaleto oritur. Cymphus fluuius ex Chuzambari monte, vt eſt lib. 4. cap. 3. at vt capit. 6. ex monte Girgiri, qui eſt in Libya interiore, tranſit ergo montem Chuzambarem.


AFR: II TAB:
Medius meridianus 37, reliqui ad hunc inclinantur ratione 28 & 33 parallelorum.
Sardinię pars
Sicili æ pars
APHRICVM PELAGVS
Syrtis minor
Syrtis maior
Cirtesij
Numidia noua
Mideni
Libyphœnices
Cartha gonij
Mauritanię Cæsariensis pars
Misulani
Musuni
Ozuti
Bazacitis regio
Cerophæi
Mampsari
Saburbures
Natabutæ
Nabathrę
Nisibes
Haliardi
Sitaphius campus
Motuturij
Vzaræ
Muturgures
Muchthusij
Achemenes
Sigiplosij
Cinithij
Nigitimi
Astacures
Eropæi
Dolopes
Erebidæ
Damensij
Nigbeni
Nycpij
Eleiones
Macęi Syrtitæ
Cyrenaicę pars
Deserta Libyę interioris
Deserta Libyæ interioris
Libyæ interioris pars
Initium desertę Libyę
Mauritanię Cæsariensis pars

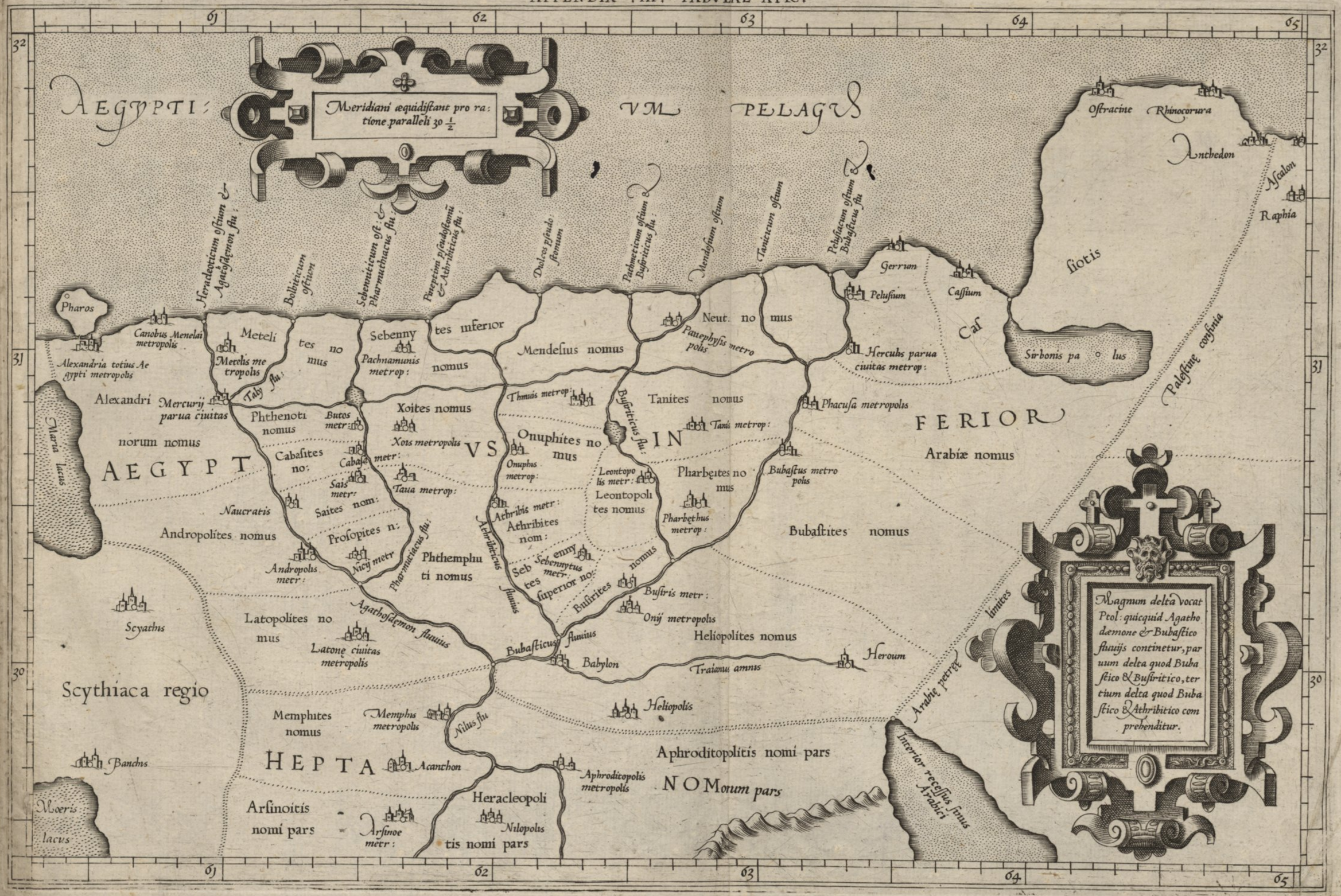
AEGYPTI:
Meridiani æquidistant pro ratione paralleli 30 ½
VM PELAGVS
Ostracine
Rhinocorura
Anthedon
Ascalon
Raphia
siotis
Gerrum
Cassium
Pelusium
Cas
Sirbonis palus
Palestinę confinia
Heracleoticum ostium & Agatosdęmon flu:
Bolbiticum ostium
Sebenniticum ost: & Pharmuthiacus flu:
Pineptimi pseudostomū & Athribiticus flu:
Dolcos pseudostomum
Pachmeticum ostium & Busiriticus flu:
Mendesium ostium
Taniticum ostium
Pelusiacum ostium & Bubasticus flu:
Pharos
Canobus Menelai metropolis
Alexandria totius Aegypti metropolis
Meteli
Metelis metropolis
tes nomus
Sebenny
Pachnamunis metrop:
tes inferior
nomus
Mendesius nomus
Neut. nomus
Panephysis metropolis
Herculis parua ciuitas metrop:
Alexandri
Mercurij parua ciuitas
Taly flu:
Phthenoti nomus
Butos metr:
Xoites nomus
Xois metropolis
Thmuis metrop:
Tanites nomus
Tanis metrop:
Phacusa metropolis
FERIOR
Arabiæ nomus
Maria lacus
norum nomus
AEGYPT
Cabasites no:
Cabasa metr:
Sais metr:
Taua metrop:
VS
Onuphites nomus
Onuphis metrop:
Busiriticus flu:
Leontopolis metr:
Leontopolites nomus
Pharbęites nomus
Pharbęthus metrop:
Bubastus metropolis
Naucratis
Saites nom:
Prosopites n:
Nicij metr
Andropolis metr:
Andropolites nomus
Pharmutiacus flu:
Phthemphuti nomus
Athribis metr:
Athribites nom:
Athribiticus fluuius
Sebennytes superior no:
Sebennytus metr:
Busirites nomus
Busiris metr:
Onij metropolis
Bubastites nomus
Scyathis
Latopolites nomus
Latonę ciuitas metropolis
Agathosdęmon fluuius
Bubasticus fluuius
Babylon
Heliopolites nomus
Traianus amnis
Heroum
Scythiaca regio
Memphites nomus
Memphis metropolis
Nilus flu
Heliopolis
Aphroditopolitis nomi pars
Banchis
HEPTA
Acanthon
Aphroditopolis metropolis
NOMorum pars
Arsinoitis nomi pars
Arsinoe metr:
Heracleopolitis nomi pars
Nilopolis
Moeris lacus
Arabię petręę limites
Interior recessus sinus Arabici
Magnum delta vocat Ptol: quicquid Agathodæmone & Bubastico fluuijs continetur, paruum delta quod Bubastico & Busiritico, tertium delta quod Bubastico & Athribitico comprehenditur.
61
62
63
64
65
32
31
30

AFRICAE TABVLA. IIII.

Continet Libyam interiorem, Aethiopiam quæ sub Aegypto est, & Aethiopiam interiorem.

Ciuitates quarum est cælestis obseruata ratio sunt hæ.

LIBYAE INTERIORIS.

	Maxima dierum hora	*Distant. horaria à merid. Alexand.*
Antolalæ	13 1/2	
Iarzitha	12 1/2 1/4	3 1/3 vers. occ.
Thamondocana	13 1/12	3 ferè versus occ.
Gira	13 1/8	2 1/2 ferè vers. occ.
Garama	13 1/3	1 1/2 1/8 vers. occ.
		1 1/7 vers. occ.

AETHIOPIAE SVB AEGYPTO.

Napata	13 1/4	0 1/6 versus ortum.
Meroe	13	0 1/15 versus ortum.
Ptolemais ferarum	13	0 1/3 1/15 versus ortum.
Adulis	12 2/3	0 1/2 ferè versus ortum.
Dire	12 2/3	1 in ortum.
Mosylum	12 1/2	1 1/4 versus ort.
Aromata	12 1/3	1 1/2 in ortum.

ANNOTATIONES.

CAPHAS *mons non in 17. 10. sed in 27. 10. ponendus est. Daradus enim flu. ex eo ortus, vt habet Ptol. lib. 4. ca. 6. vicinus illi fonti labitur, qui ex 21. 13 1/2 septentrionem versus in Nigirem fluit. Idē satis liquet ex gentium quas à Daradis et Sophuceis ad Capham vsq; montem enumerat ordine.*

Thupe in 26 1/2 16 2/3 notata, ponenda fuit in 16 1/2 16 2/3. ita enim ordo oppida Nigiris meridionalia describentis postulat.

Fluminum ortus quos sine numeris commemorat sunt hi. Subus ex Sagapola monte defluit. Ex Mandio monte oriuntur Salathus, Chusarus, Ophridus, Nuius & Massa. Daradus in monte Caphas nascitur, Stachir in Rissadio, & Massitholus in Deorum curru monte. Bagradas ex Vsargula monte, & Cymphus ex Girgiri originem trahit, Gir item ex Vsargala & Valle Garamantica monte. Nigir fluuius in Mandro & Thala fontes habens, duo præterea flumina suscipit, vnum à Sagapola, alterum ab Vsargala. Quia verò ex 46. 16. in Nubam paludem cadentem fluuium, terra abscondi, atq; iterum in alium fluuium educi scribit Ptol. consentaneam omnino Solini sententiam cap. 30. 33. 35. (qui Nigirem ter intra terræ viscera absorberi, terq; rursus emergere, ac tandem in Nilum testatur effluere) sequutus, Nigirem fluuium ita pinxi, vt per occultos meatus in Girem primum, deinde in Nubam paludem, atque inde rursum in subterraneas specus defluere appareat. Dignissimum enim obseruatione est hoc naturæ miraculum ad facilè soluendam de Nili incrementis quæstionem, quæ miris modis & perplexitatibus à veteribus recentioribusque hoc miraculum ignorantibus agitata fuit.

In interiore Æthiopia Dauchis mons in 15. 3. non autem in 15. 13. signandus est, vt Iouis & Xiphe montium designationes subiunctæ postulant.

Nili paludes à Lunæ montibus niues suscipere ait Ptol. Astaboræ autem & Rapti fluuij ortus non describit.

Insula Menuthias quia magna admodum est (nimirum quæ nūc est Madagascar) & Ptolemæo incognita, verisimile est eius non mediū sed proximum continenti terminum à Ptol. designari, ideo & signum eius in maris littore constitui.

Medius meridianus 42, reliqui ad hunc inclinati sunt distantiæ pro ratione equinoctialis & 20 sept: jo vero merid: parallelis.

Primus meridianus & initium longitudinis locorum

OCEANUS OCCIDENTALIS

Fortunatæ insulæ sex

Aprositus id est inaccessibilis insula

Junonis vel Herę

Pluitana

Casperia

Canaria

Pintuaria

Maurusia

Cotes prom:

Sestiaria

Atlas minor mons

Solis mons

Erythia

Atlas mons maior

Cerne

Subus flu:

Junonis insulę & Autolaæ

Autolalæ

Autolatæ

Phornusi

Thalubath

Salathus flu: & civit:

Chusarus fluuius

Gannaria extrema

Ophiodus fluuius

Bagazi civitas

Nunus fluuius

Solentia extrema

Massa flu:

Jarsita civit:

Magnus portus

Babiba civit:

Arsinarum prom:

Ryssadium prom:

Perphosius portus

Catharum prom:

Hesperi cornu

Massitholus flu:

Hypodromus Aethopię

Exterioris pelagi intimus recessus

Sinus Hespe

Julia Cæsarea

Icosium

Malvana fluuius

Saldę colonia

Audum prom:

Hippi prom:

Apollinis prom:

Hermea extrema

Brachodes extrema

Reta extrema

Collops magnus

Arsinaria flu:

Tacapa

Ammonis

Auximis

Germiniana

Suburgia

Aegeæ

Azama

Gedne

Thasia

Buntium

Gurgubus flu:

Churzanis mons

Cabe fons

Manliana

Bocanum herum

Suriga

Mauritaniæ duę

Aphricæ

Pharusiorum mons

Madethbadus mons

Thamarita

Tamaba mons

Tabia mons

Buzara mons

Silice

Libyę desertum

Gelanus

Butthurs

Anygath

Bagradas fluuius

Natembes

Sincathorium

Thalpudis

Vanius Bedirum

Bouta

Samamycij

Vsargala mons

Capsa

Girgeris mons

Thycimath

Geua

Gir flu:

Gara metrop:

Badiath

Tumeletha

Thuspe

Ischeri

Tucrumuda

Armię

Gara mantes

Lybia palus

Alitambi

Nigra metrop:

Suburpores

Nigritę

Tagama

Panagra

Dudum

Vellegia

Nigir fluuius

Thamondocana

Caphe

Pharusii

Nigritæ

Zamagi

Saluce

Thuge

Pesidę

Bintha

Malachath

Aroncę

Melano getuli

Thuath

Taga

Mausoli

Daphnis

Sagapola mons

Salathi

Tucapę

Sirtangę

Thuilath

Rabi

Malcoę

Man dori

Magura

Machurebi

Daradę

Daradus flu:

Anticoli

Ubris

Larzatha

Phauruſij

Churitę

Soluentij

Stachirę

Encæthiopes

Nia flu:

Rysadium mons

Pyrrus campus

Deorum currus mons

Perorsi

Aganginę

Libya interior

Maurali

Thalę

Thala mons

Mimaci

Odrangidi Aethiopes

Caphas mons

Orphes

Achamę

Matites

Tarualtę

Gongalę

Nanosbes

Aphricerones magnum genus

Nabathrę

Arualtes mons

Dermones

Xylinces Aethiopes

Hespe ricus

Aequinoctialis

Regio Aethiopum ingens, in qua elephantes candidi omnes gignuntur & rhinocerotes & tigrides.

Aethiopia interior

Ichthyophagi Aethiopes

Dauchis mons

Xiphe mons

Fon mons

Agisymba regio Aethiopum latissime extensa

Meschę mons

Ulterior in meridiem terra adhuc incognita fuit.

Cyrenaica

Marmarica

Phyrus prom: & ejusdem

Chersonesus magna

Scitum portus

Derris prom:

Alexandria

Boreum prom:

Philæni villa

Baccheus mons

Augila

Aegyptus

Mareotis

Solis fons

Libya exterior

Lycomedis palus

Cleoatis palus

Aezar mons

Cabe fons

Billa

Phileteras port:

Pharos prom:

Modiana

Chersonesus extrema

Iambra vicus

Copar vicus

Zabran

Lynxamatę

Lynxama

Mancoi

Chelonidę paludes

Phasaca regio

Bacalitis

Triacontaschœnum

Abuncis

Premis

Tabiem

Euonymitę

Dauchisę

Calitę

Nuba palus

Aethiopici montes

Scymnitę

Nubi

Dolopes

Astacuri

Aethiopes

Sebri

Meroe dæ insula

Rizopha

Gapachi

Auxumitę

Auxume regia

Adulitę

Adulicus sinus

Ptolemaidis venatorum

Thebe

Badeo regia

Ambe

Mamala

Pudni

Napegus

Muza

Ocelis

Arsinoës prom:

Arsinoës empor:

Coene empor:

Agathoclis dug

Cocconatitres

Acante emporium

Aromata prom: et empor:

Pano vicus

Amici insula

Menan insulæ due

Myrsiaca

Aualites sinus

Mundi

Mosylon prom: & emporium

Mundi emp:

Malao emp:

Mosyl emp:

Elephantophagi

Ptoemphanes

Struthophagi æthiopes

Trallytæ

Aronce

Daradi

Duppi

Derbici

Asaracę

Aranga mons

Alchalintes Aethiopes

Asfaboræ flu:

Garbata mons

Pechini

Coloe

Astapus fluuius

Apei

Elephantophagi Æthiopes

Orypei venatores

Pylei montes

Myrrhifera regio

Catadrę

Coloe palus

Pesendarę

Nygbenitę

Palus occidentalis Nili

Palus orientalis Nili

Lunæ montes a quibus Nili paludes nives suscipiunt.

Masfitę

Masfe mons

Cinamomifera regio

Raptus flu:

Rapta metrop: Barbariæ parum a mari distans

Rapsij Aethiopes

Anthropophagi Aethiopes

Prassum promont:

Essina emporium Serapionis statio & prom:

Tonice empor:

Noti cornu prom:

Paruum litus

Magnum litus

Raptum prom:

Barbaricus sinus qui & Asperum mare dicitur propter brevia & syrtes.

Pelagus, cui ab ortu continuum est Indicum mare.

Mesuthias insula

Hippados

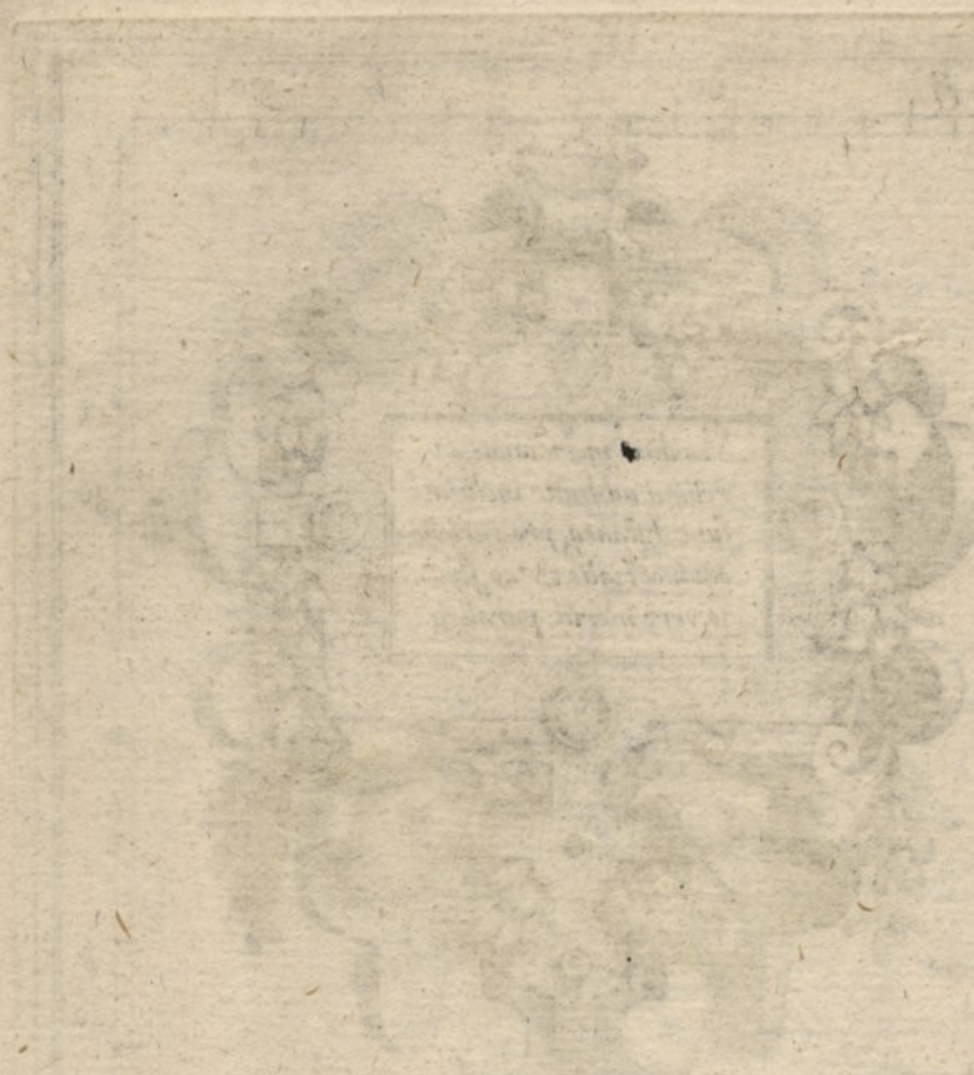

ASIAE TABVLA I.

Continet Pontum cum Bithynia, Asiam propriè dictam, Lyciam, Galatiam, Pamphyliam, Cappadociam, Armeniam minorem, & Ciliciam.

Insigniorum in ea Ciuitatum cœlestis ratio.

	Max. dici hora	*Dist. hor. à merid. Alex.*
BITHYNIAE.		
Chalcedon	15 1/4	o 1/4 vers. occ.
Nicomedia	15 1/4 ferè	o 1/6 vers. occ.
Apamia	15 1/12	o 1/5 versus occ.
Heraclea Ponti	15 1/4	o 1/15 in occ.
Nicea	15 1/8	o 1/6 in occ.
ASIAE PROPRIAE.		
Cyzicus	15	o 1/4 vers. occ.
Alexandri Troas	15 ferè	o 1/3 ferè in occ.
Pergamus	14 1/2 1/4 1/6	o 1/5 in occa.
Smyrna	14 1/2 1/4	o 1/8 in occas.
Ephesus	14 2/3	o 1/5 versus occ.
Myletus	14 1/2 1/8	o 1/8 versus occ.
Cnidus	14 1/2	o 1/4 versus occ.
Sardis	14 1/2 1/4 ferè	o 1/8 versus occ.
Magnesia	14 2/3	o 1/8 ferè in occ.
Apamia Phrygię	14 1/2 1/4	sub Alex. merid. ferè
Cibyra	14 1/2 1/3 1/8	in Alex. merid. ferè
Mitylene	14 1/2 1/3 1/8	o 1/4 versus occas.
Chios	14 1/2 1/4	o 1/4 in occ.
Rhodos	14 1/2	o 1/8 versus occ.
LYCIAE.		
Patara	14 1/2	sub Alex. merid. ferè
Andriaca	14 1/2	o ferè in ort.
Myra	14 1/2 1/12	parum in ortum.

	Max. dici hora	*Dist. hor. à Merid. Alex.*
GALATIAE.		
Sinope	15 1/3	o 1/4 in ortum.
Amisus	15 1/4	o 1/3 versus ortum.
Ancyra	15 1/8	o 1/6 ferè vers. ort.
Germa	15 1/8	parum quid in ort.
Pessenus	15	parum vers. ort.
PAMPHILIAE.		
Sida	14 1/2	o 1/5 versus ortum.
Perga	14 1/2 1/12	o 1/8 versus ortum.
Aspendus	14 1/2 1/12	o 1/8 versus ortum.
Termessus	14 1/2 1/8	o 1/8 versus ortum.
CAPPADOCIAE.		
Trapezus	15 1/4	o 2/3 versus ortum.
Comana Pontica	15 1/12	o 1/2 ferè vers. ortū.
Maza	14 1/2 1/3	o 1/3 1/15 versus ort.
ARMENIAE MINORIS.		
Comá. Capadocię	14 1/2 1/4	o 1/2 vers. ortum.
Melitena	14 1/2 1/3	o 1/1 versus ortum.
Nicopolis	15	o 1/1 ferè vers. ort.
Satala	15 1/8	o 2/3 ferè in ortū.
CILICIAE		
Celenus	14 1/2	o 1/4 in ortum.
Pompeiopolis	14 1/2 1/12	o 1/2 ferè in ortum.
Mallos	14 1/2	o 1/2 1/15 in ortum.
Tarsus	14 1/2 1/12	o 1/2 versus ortum.
Adana	14 1/2 1/12	o 1/2 paulò plꝰ in or.

ANNOTATIONES.

In Pontum cum Bithynia.

DIANAE *fanum quia in ore Ponti à Ptol. cõstituitur, abũdat apud Mol. Cus. Rom. Nou. 1/3 in lon. quadrat enim lon. 56 1/2.*

Ascanij fluuij ost. in lat. 42 1/4 scribitur ab omnibus, sed obstat Libyssa mediterranea, ponendum igitur in 42 1/6. Palus Ascania quia eodem loco cum Patauio ponitur, non medium eius, sed qua in fluuium exit, designari liquet.

Heracleam Ponti Cus. Rom. Nou. Mol. in lat. 43 1/6 reponunt, quod Diopolis præcedens & forma littoris nõ ferunt. Vil. 43 1/2 nimium videlicet numerat, vera lat. haud dubiè 43 1/3.

In Asiam propriam.

Abydus cum sit proxima Sesto, nimirum qua breuissimus est traiectus Hellesponti, nõ conuenit illi lon. quam omnes habent 55 1/3 sed 55 1/12.

Assum lat. 41 1/3. non 41 1/4 ob formam littoris postulat.

Post Poroselenen vsq; ad Eleam in Ptol. turbatus est ordo. Strabo li. 13. post Adramyttiũ hoc ordine hæc Ptol. loca littoralia recenset: Pitana, Caici flu. ostia, Elea vrbs, Cana prom. (Ptol. est Cæne) quod contra Lectum consurgens Adramyttenũ sinum efficit, cuius pars est Elaiticus. Quibus Strabonis verbis benè perpensis licet deprehendere, non solùm ordinem hic confusum esse, verùm etiam littora plane deformata. Nam Cæne prom. iuxta Ptol. descriptionem rectè quidem situ & positione Adramyttenum sinum cum Lecto efficit, sed Pitanen & Eleam ab eo excludit. Quod si ordinem locorum restituere velis, tamen Pitanem & Eleam ante Cæne prom. reducere consensus exemplarium in ordine & numeris nõ patitur. adde quod tum forma littoris magis viciata erit. Quamobrem Ptolemæi haud dubiè hic est error, quem quispiam castigare volens post Poroselenen ante Cæne prom. & Æolidis descriptionem, Pitanem & Caici ostia ac fontes retraxit, & quum reliqua delere aut mutare erubesceret, Pitanam Eleamq; in Eolide post Cæne prom. cum Ptol. numeris reliquit, ita bis Pitanem habemus, semel ante, semel post Cæne prom. & tamen sub ijsdem numeris. Itaq; Ptolemæi (quem Caici ostium & fontes inter Cæne prom. & Pitanem recensuisse persuadeor) mentem sequutus, Cæne prom. in 56 1/4. 39 1/4 cum Mol. posui, castigaturus hæc in tertio geographicarum tabularum tomo.

Cumam in lon. 57 1/3 collocant, sed Hydræ præcedens & vera littoris forma 57 2/3 postulant.

Caistri flu. ostia pro littoris vera forma lon. 57 2/3 requirunt, non 57 1/4. Lyci cum eo commixtio in lon. 60. malè ponitur ab exempl. id docet Laodiciæ situs, quæ Lyco alluitur. Cum ergo propè hanc veterum testimonio fiat commixtio, in 59 1/12 illa reponenda est. Lyci fontes non in lat. 37 1/4. vt habent omnes, sed in 37 1/2 1/4 constituẽdi, alioqui in Lyciã longè penetraret, neq; hic erant à Ptol. sine externæ originis significatione commemorandi.

Communis terminus Asiæ minoris et Lyciæ quem exemplaria in 59 1/8 37 1/8 1/4 collocant, reponẽdus est in lat. 37 1/2 1/12. alioqui h-

PONTVS EVXINVS

Medius meridianus 64. reliqui ad hunc inclinantur ratione parallelorum 38. 42.

qui linea hinc in proximè versus ortum sequentem terminum minimè conueniret. Et qui in 62 1/4. 39 1/4 malè assignatur (vt qui & ipse non rectè inter oppida & regiones distingueret) in 62 1/2 39 1/3 restituendus est.

In long. Scepsis & Hieragermæ permutatæ sunt fractiones, ponenda Scepsis in 56 1/4. Hieragerma in 56 1/2. Scepsis enim Idæ monti propinquior est, & progressus descriptionis ab hac in Hieragermam ita requirit.

Mosteni omnibus est in lon. 58. at ex Plinio videtur non vsque adeò propinqua esse Thyatiræ, ideò omissum puto 1/4.

Magnesia quia Sypilo monti adiacet & Pactolo fluuio, non in lon. 58 2/3 locari, sed in 58 1/2 1/3 1/12 debet.

Sardis ratione Magnesiæ præcedentis lat. minorem quàm 39 1/4 requirit, posui in 39 1/12.

Iouis fanum Vil. Mol. Cus. Nou. est in lat. 38 1/3 1/12. at Rom. habet 38 1/2 1/3. colligo verisimiliter 38 1/2 1/3 1/12.

Apolloniam omnes ferè in lat. 37 1/2 1/12 ponunt, at sequentes Orthosia & Heraclea 37 1/2 1/12 exigunt.

Neapolis latitudinem Vil. Mol. Rom. 37 1/2 1/3 1/12 non fert propter precedentes Apolloniam & Heracleam, & Cusani 37 1/2 1/12 minor iusto videtur propter Cadmum montẽ, multoq; magis Nou. 37 1/3 1/12. verisimile videtur in 37 1/4 1/4 ponendã esse.

Barigaza iuxta Moletium posita Amyzon lat. non 37 1/2. sed 37 1/3 postulabat.

Idimus non in lon. 58 est collocanda propter præcedentes Mylassam & Adessum, sed in 59. Similiter non in lat. 36 1/4 1/3 propter præcedentem Alindam, sed in 36 1/2 1/12 vt Cus. & Rom. vel potius in 36 1/3 1/12 vt Nou. vt etiam posui.

In Pysti lat. apud Vil. Mol. Cus. Rom. abundat 1/2 propter Theram præcedentem, posui ergo in 36 1/12.

Septe haud dubiè est in lat. 40 1/2 1/4 non 40 1/4 propter Dadalam & Cados sequentes.

Tribantam existimo non lat. 40 1/2 1/12 habere propter sequens Cotianum, quod omnes vno Nou. excepto in 40 1/3 vnanimiter constituunt, sed 40 1/2 1/4.

Metropoli in lat. omnes supra 39 1/12 addunt 1/3 vel 1/2. sed malè, Sectorium enim & Silbium præmissa non patiuntur.

Themisonium omnes ferè in lat. 38 1/2 habent, quam non patitur præcedens Sanis, solus Nou. habet 38 1/6. puto ex 1/2 restituendum esse 1/3.

Lesbos inf. errorem deformatæ continentis oppositæ sequitur, quum enim reuera ab occasu in ortum extendatur, hic in meridiem procurrit.

Icaria inf. omnibus est in lon. 56 1/2 1/4. sed pro situ Sami insulæ abundat 1/2. & eadem causa lat. eius esse debet 37 1/3 1/12 non 37 1/3 aut 2/3.

Ampelos in Samo sine dubio omni pro 56 1/6 longitudinem 56 1/3 habere debet, non enim tam longa est insula, nec Icariam prætergreditur.

Arcesine Begialis & Minya tres apparent esse inf. quia Amurgi nomen in Ptol. excidit. vna enim Amurgus sunt oẽs.

In Galatiam.

CONICAM statuunt in lon. 62 1/4. sed deest 1/2. ita præmonstrante Pompeiopoli.

Vetestum in lon. 62 2/3. quam constituunt exempl. vnius gradus abũdat, excurreret enim longius in Tectosagas.

Ancyra propter sequentem Olenum non in 62 2/3 aut 1/3. lon. habet, sed in 62 1/12.

Landosiam omnes in lat. 40 1/4 locant, sed verisimile est Tectosagas non ita in Bycenos excurrere.

Tauium & Lascosia videntur inuerso ordine recitari.

In Pamphyliam.

OSTIORVM Cestri & Eurymedontis latitudines commutatæ sunt, 36 1/2 1/3 1/4 Cestro, 36 1/2 Eurymedõti competit, vt etiam Romanæ tabulæ consentiunt.

Beudos antiquũ in lat. 38 1/2 omnes ponunt, sed præcedentes Seleucia & Antiochia 38 1/3 legendum ostendunt.

Lisinia 38. lat. habet, non 38 1/4 vt exempl. propter Conanam præcedentem.

Menedemium propter præmissam Poglam lat. 37 2/3 non admittit, sed pro 2/3 scribendum 1/3.

Termessum ponunt omnes in lon. 62 1/6. at Corbasæ positio præcedens non admittit, quum sit contra ordinem Ptol. ex lon. 62 1/3 ad 62 1/6 in superioribus redire, posui ergo verisimiliter in lon. 62 2/3.

Cebyram omnes præter Nou. in lat. 37 1/2 1/4 ponunt, sed abundat 1/2. si enim illo loco constitisset, à Laerte Cassas procedens Ptol. non relicta huic proxima Cybera prius ad Lyrben & Calobrassum retroceßisset, ac postea Cebyram reuersus esset, tali enim confusa discursione vti non consueuit.

Crambusæ inf. latitudinem 36 1/2 1/3 ab omnibus positam vel ipsa littora redarguunt.

In Cappadociam.

TERMINVS Cappadociæ quem omnes constituunt in 71 2/3 38. propter Siauanam propinquam in lon. 71 1/3 ponendus est.

Pontum Cappadocium Ptol. diuidit in Sidonem regionẽ & Cißios. Sidone in littore extrema posßidet Isthopolim & Trapezuntem. Cißia autem Pitiusam & Sebastopolim.

Apsorrum opp. in lat 44 1/4 scribunt, sed quia fluuio cognomini adiacere dubium non est, posui in lat. 44 1/2 1/3. cui accedere videntur Cus. Rom. dum 42 1/2 seruant amisso opinor 1/3.

Saurania propter sequentes Megaludam & Sabaliam lat. non 41 1/4. sed 41 1/2 1/4. necessariò habet.

Zephyrium Nou. ponit in lat. 43. reliqui in 40 1/3. sed corruptæ omnes, restituendi sunt gradus 42 1/2 1/3.

In Armeniam minorem.

ARMENIAM minorem Ptol. partem facit Cappadociæ, terminat enim Cappadociam Cilicia & monte Tauro vsq; ad Euphratem, & deinde Euphrate, Armeniam nimirum minorem compræhendens.

Carape in lat. 40. ab omnibus ponitur, excepto Nou. qui 1/4 addit, neutrum sequentes Mazora Oromandus & Ispa admittunt, existimo scribendum 40 1/2 1/3. vt in hac Ætulanam absoluat Ptol. & deinceps Horsenam sub Antitauro monte describat.

Semisus quia post Leugesam & Carmalã sequitur, lat. habet 39 1/6. nõ 39 1/3. nec etiã 39. quia Caparcelis hũc locũ occupat.

In Ciliciam.

IN Anemurio & Orimagdi fluuij ostio facta est latitudinum permutatio, id forma & veritas littoris ostendit.

ASIAE TABVLA. II.

Continet Sarmatiam Asiaticam.

Insigniores in ea Ciuitates hanc habent rationem cœlestem.

	Maxima diei hora.	*Distant. horaria à merid. Alexand.*
Hermonassa	15 1/2 2/3	0 1/2 versus ortum.
Oeuanthia	15 1/2 2/3	0 2/3 ferè versus occasum.
Tanais	17 1/6	0 1/2 ferè in ortum.
Tyrambe	16 1/12	0 2/3 ferè versus orientem.
Naubaris	17 1/6	0 2/3 versus ortum.

ANNOTATIO.

IN *Bata portu & Bata oppido permutatæ sunt latitudines, debetur* 47 1/2 *portui, &* 47 2/3 *oppido, in qua & Psychri fluuij ostium collocandum est, non in* 47 1/2 *vt habent exemplaria. Alioqui magnus admodum crearetur sinus ab Hermonassa vsque ad Batam portum, qui eo loci non existit, sed duo sunt in Hydrographicis tabulis minores sinus, quibus eleganter sinus ad Sindam, & sinus ad Batam ac Psychrum, hic descripti respondent.*

Caucasi finis occidentalis omnibus est in 75. 47. *at rectius in Colchidis descriptione scribitur* 75 47 1/2. *Si enim eousque communis terminus Colchidis & Iberiæ extenditur, non potest hic Caucasi Sarmatiam ab Iberia diuidentis occiduus terminus in latitudine* 47 *constitui.*

Sarmatici oceani pars
Sali
Terra incognita
Fons occidentalis Rha fluuij
Hyper boreí
Hyperborei montes
Sar ma tę
Vlterior terra incognita
Fons orientalis Rha fluuij
Basilicę id est Regij Sarmatę
Modocę
Chersonesus fluuius
Pagiritę
Rha fluuius occidentalis
Hippophagi Sarmatę
Rha fluuius orientalis
Zacatę
Sunkeni
S A R
M A
Afaei
Medius meridianus 75, reliqui ad eum inclinati sunt ratione 50 & 58 parallelorum.
Riphei montes
Tanais fluuius
Borusci
Perierbidi gens magna
Chænides
Alexandri arę
Nasci
Sarmatiæ
Cęsaris arę
Europæę
pars
Ophlones
Nesiotis regio
Phthirophagi
Sturni
Turuntus fluuius
Tanaitę
Exapolis
Materi
Tanais fluuius
Alaunij
Alaunus mons
Nauaris
matę
Canodip sas regio
Osyli
Tanais
Iaxa
Rha fluuius
Rhymnici montes
Siraceni
Mithridatis regio
A S I A
Sapotrenę
Scythię intra
Melanchlęni
Coraxí
Portitus fluuius
Carœa vicus
Alopetia quę & Tanais
Pamardis
Marubius fluuius
Scythę montes
Pseßij
Hygris
Patarue
Scymnitę
Amazones
Imaum pars
Amadoci montes
Salseus dei lucus
Lyrcus flu.
Theophanius fluuius
Rhombites magnus fluuius
Surani
Orineí
Alexandri columnę
Agurus fluuius
Gerrus fluuius
MÆOTIS PALUS
Azara
Themæotę
Vali
Orgasi
Socani
Azaraba
Rhombites parvus flu:
Asturcani
Tyrambę
Azabetis mitra vel tenia
Tyrambe
Atticitus fluuius
Auchis
Acra
Cuema
Agarum prom:
Serbi
Vdę
Rha fluuius
Valon fluuius
Ceraunij montes
Rhymnus fluuius
Leanum
Arichi
Geraßa
Zinchi
Pßatis fluuius
Seraca
Vardanus fluuius
Didurí
Olondę
Noua mœnia
Byces palus
Heraclium
Parthenium
Achillem apud eos
Cimmericus
Myrmecium prom
Cimmericum prom
Mapeta
Auxentijus
Corußa
Suraba
Vardanus fluuius
Pylę Sarmaticę
Alonca fluuius
Taurica cherso
Bosph
orani
Cona
pßeni
Pantica ppa
Synda opp:
Phanagoria
Bata opp:
Scopelus
Corax mons
Albanis
Nasunia
Tuscí
Isondę
Sana
reí
Caucasus mons
Sarmaticę pylę
Gerri
Hyrcani siue Caspij maris pars
Ach
ei
Cerci
tę
Ampßalis
Heniochi
Oenanthia
Burca flu:
Cucunda
Batrache
Naana
Ago
ritę
tibi
Me
Stanocolchi
Coras fluuius
Colchi
dis
Ponti Euxini
pars
Fortia mœnia
Dioßcuria quę & Sebaßopolis
Hßyrus fluuius
Iberię pars
Albanię
pars
Lukum
Maßega
Albanę pylę
Chobata
Thabilaca
Gerrus flu:
Thilbas
Teleba
Soana fluuius
Bosphorus Cimmericus
Hermonaßa
Synda portus
Bata portus
Achea vicus
Cercetidis sinus
Toretice extrema
Hßtrianus flu.
Lagyra
Charax
Ctenus portus
Symbolorum portus
Dandaca
Tyriftata
Nymphęum Theodoßa
Pantica ppa
Eupatoria
nesus

ASIAE TABVLA III.

Continet Colchidem, Iberiam, Albaniam, & Armeniam maiorem.

Ciuitates clariores cœlestem obseruationem habentes sunt.

COLCHIDIS.

	Maxima diei hora	*Distant. horaria à merid. Alexand.*
Dioscuria	15 1/2 1/4	0 2/3 1/15 versus ortum.
Phasis	15 1/2 ferè	0 2/3 1/6 versus ortum.

IBERIAE.

Artaniſſa	15 2/3	1 in ortum.
Armactica	15 1/2 ferè	1 vers. ortum.

ALBANIAE.

Gatara	15 2/3	1 1/3 ferè versus ortum.
Albana	15 2/3	1 1/3 1/10 versus ortum.

ARMENIAE MAIORIS.

Artaxata	15 1/6	1 1/5 versus ortum.
Armauria	15 1/4 ferè	1 1/10 in orientem.
Thoſpia	14 1/2 1/4 1/8	1 ferè in orientem.
Artemita	14 1/2 1/2 1/24	1 1/4 ferè in ortum.
Arſamoſata	14	0 1/2 1/3 in ortum.

Hanc vltimam solus Nou. habet, fortè ab aliquo adiecta fuit.

ANNOTATIONES.

In Colchidem.

SIGANEVM *Vil. & Mol. ponunt in lat. 45 1/4. at Cuſ. Rom. & Nou. in 45 1/2 3/4. ego ſuſpicor Cianeum fluuium & Siganeum opp. eiuſdem nominis eſſe, ac ſibi mutuò vicina, Fortè lat. à Ptol. annotata fuit 46 1/4. aut ſi in 45 manendum eſt, adiecta fuêre 1/2 1/3 1/12. equidem ſola coniectura vſus in 46. mediocri lat. conſtitui.*

In Iberiam.

MERIDIONALE *Iberiæ latus terminum ſuum orientalem ex plurium poſitione habet in 76. 44 1/2. qui locus cũ Zaliſſa concurrit, hoc nomine minimè conueniẽs, ſolus Nou. latitudinẽ habet 44 1/3. quæ optimè quadrat, verũ lon. omnibus communis in 76 1/2 commutanda eſt, ita ab occiduo huius lateris termino in orientalem ducta linea Zaliſſam Iberiæ rectè includit, & hinc in Septentrionem tendẽs limes Bauchiam ab Albania, vt equũ eſt non aufert. Habet enim Ptol. vſitatum, vt limites à ſigno in ſignum rectà duci intelligat.*

Artaniſſam ſuſpicor in lat. 45 1/2 1/4 ponendam, licet exemplaria habeant 46. Si enim vſque adeò propinqua fuiſſet, Varicæ, videretur potius à Varica per Artaniſſam ad Suram progreſſurus fuiſſe, quàm à Varica per Suram ad Artaniſſam, præcipuè cum ad Meſtletam continuò deſcendendum eſſet, nullis amplius ortum verſus in eo climate ciuitatibus conſtituendis.

In Albaniam.

ALBANI *fluuij oſtia omnes conſtituunt in lon. 80 1/2. ſolus Rom. in 81 1/3. propius Albanam ciuitatem et debitum locum, ego ex coniectura propter formam littoris poſui in 81 1/3.*

Helodes inſulas ponunt in lat. 45. conijcio 1/2 omiſſum eſſe, quòd propinquiores littori eſſe planè, ſit veriſimile. Fluuium qui in Cyrum fluit, & item Albanum ſcribit Ptol. ex caucaſo ortum habere.

In Armeniam maiorem.

FINIS *limitis orientalis ad Aſſyriam in 80 1/2 40. ſcribitur, ſed certum eſt 1/2 in lon. abundare, atq; à lat. ad lon. tranſlatum eſſe apparet, latitudo tamen non 40 1/2. ſed 39 1/2. communibus terminis Mediæ, Armeniæ, & Aſſyriæ congruit. Terminus in Euphrate ad Taurum montem non long. 71 1/2. ſed 71 1/3. propter Siauauam oppidum requirit.*

Toga in lon. quidẽ 78 1/2 1/3 eſto, ſed lat. 43 1/2 minor iuſto eſt propter ſequentes Guſmã & Arſaratã: poſui ergo in 43 1/2 1/3 1/48.

Cotomana propter præcedentem Cozalam lon. non 75 1/4. ſed 75 1/2 1/4 poſtulat.

Buana in 76 1/2 1/4. 40 ponendum in lon. 76 1/4 propter Cholimmam ſequentem.

Diuertigij Euphratis quod per mediam Armeniam fluit, fontes quidem iuxta Abum montem eſſe dicit Ptol. commixtio aũt cũ Euphrate quo loco fiat non ſcribit, niſi quòd non longè à montium fine in 71 1/2. 40 1/2 conſtituto id fiat, & Sophenem regionẽ eius diuertigio coniungit ad Septentrionale, vt omninò videtur latus illorum montium, qui ab Abo monte in Euphratem excurrunt, cui poſitioni & hoc aſtipulare videtur, quòd Tarinam poſt Choluam & Sogocoram in eadem latitudine retrorſum deſignat, quod vt contrarium ordini ſuo non facturus fuiſſe videri poteſt, niſi ſupra flumen illud ſitas primum recenſere voluiſſet.

PONTI EVXI

NI PARS

Ponti Cappadocij pars

Orbalissena pars

Armeniæ Minoris pars

Lauiana

Araue nia

COLCHIS

Zalæ

Manrali

Zani

IBERIA

Ecretice

Co tacene

Totarene

Syracene

Bocche

Saca pene

Basilissene

Hobordene

Acilisene

ARME NIA

Sophene

Anzitene MA

Melitene

Thospitis

Gordene

Corinea

Mesopotamię pars

Sarmatię Asiaticę pars

Albanię pyl:

ALBA NIA

HYRCANI siue CAS:

PII MARIS PARS

Antro Carduchi pa tia

Mediæ pars

Marundę

Margasi

Marciana

Arrapachitis pars

Arbelitis

Assyriæ Calacine

Helodes id est palustres insulæ duæ.

Medius meridianus 77, reliqui ad eum inclinati sunt iuxta rationes parallelorum 30.45.

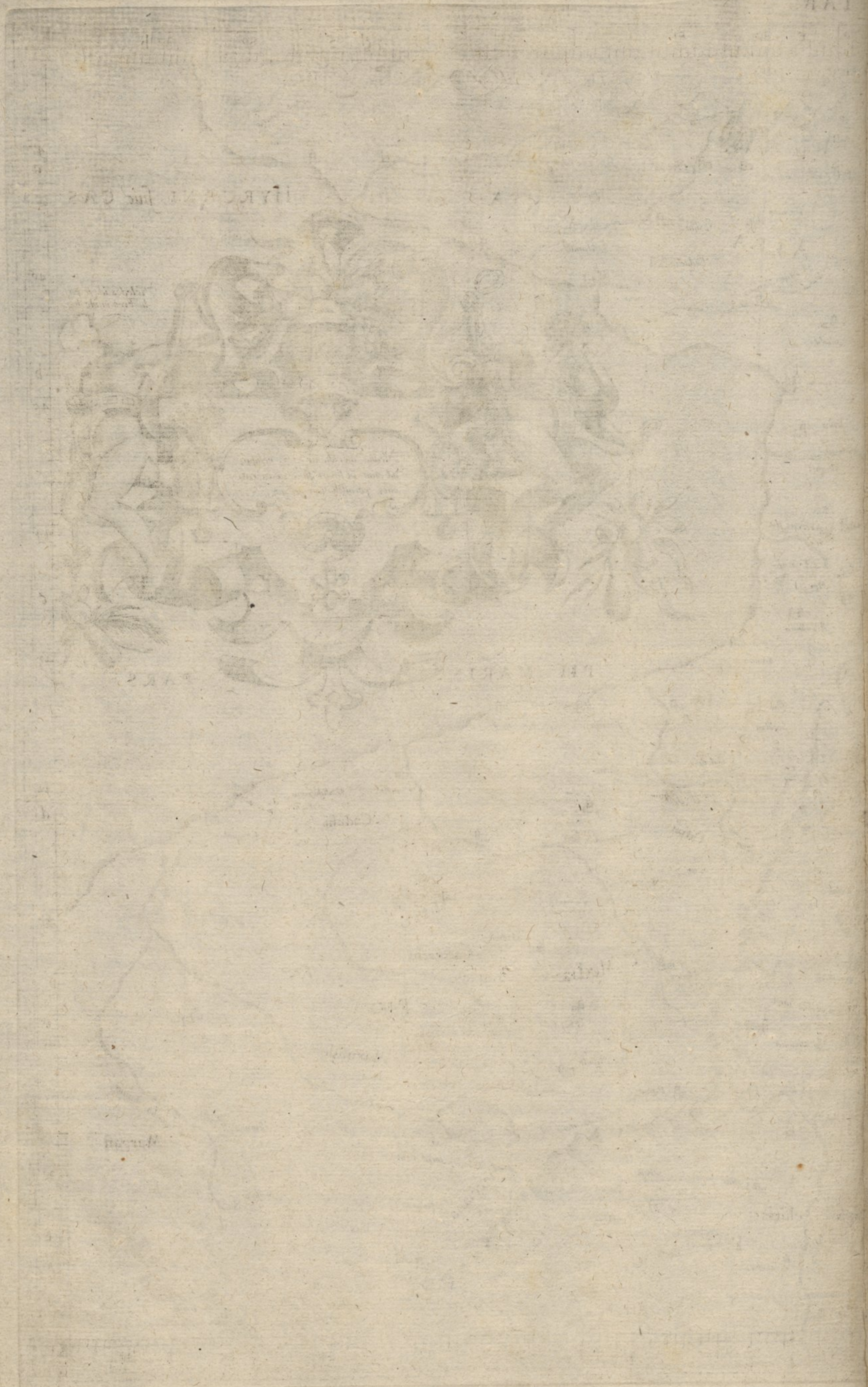

ASIAE TABVLA IIII

Continet Cyprum, Syriam, cuius pars est Palestina, quæ & Iudæa, Arabiam Petręam, Mesopotamiam, Arabiam desertam, Babyloniam.

Celebrium in ea ciuitatum obseruationes cœlestes, sunt hæ.

	Maxima diei hora.	*Distant. horar. à merid. Alexand.*
CYPRI.		
Paphus	14 1/3 1/12	○ 1/4 versus ortum.
Amathus	14 1/3 1/12	○ 1/3 1/15 versus ortum.
Salamis	14 1/4 ferè	○ 1/3 1/8 versus ortum.
SYRIAE.		
Laodicia	14 1/3 1/12	○ 1/2 1/15 versus ortum.
Hierapolis	14 1/2 & parum quid	○ 2/3 1/15 versus ortum.
Apamia	14 1/3 1/14	○ 2/3 versus ortum.
Palmyra	14 1/4	○ 1/2 1/4 1/12 versus ortum.
Heliopolis	14 1/4	○ 1/2 1/15 in ortum.
Panias Cæsarea	14 1/4	○ 1/2 ferè in ortum.
Damascus	14 1/4	○ 1/2 1/15 versus ortum.
IVDAEAE.		
Cæsarea Stratonis	14 1/5	○ 1/3 1/12 versus ortum.
Ascalon	14 1/8 ferè	○ 1/3 versus ortum.
Neapolis	14 1/8	○ 1/3 1/8 in ortum.
Aelia Capitolia	14 1/8	○ 1/3 1/15 in ortum.
ARABIAE PETRAEAE.		
Petra	14	○ 1/3 1/10 versus ortum.
Medaba	14 & parum quid	○ 1/2 1/15 in ortum.
Bostra	14 1/8	○ 2/3 ferè in ortum.
MESOPOTAMIAE.		
Edessa	14 2/3	○ 1/2 1/3 versus ortum.
Nisibis	14 2/3	1 versus ortum.
Nicephorium	14 1/3 1/12	○ 1/2 1/3 1/15 in ortum.
Lambana	14 1/2	1 1/8 in ortum.
Seleucia	14 1/2 ferè	1 1/4.
BABYLONIAE.		
Babylon	14 1/3 1/12	1 1/4 versus ortum.
Barsita	14 1/3	1 1/4 ferè in ortum.
Vrchoa	14 1/4 ferè	1 1/4 ferè in ortum.
Teredon	14 1/12	1 1/3 in ortum.

ANNOTATIONES.

In Cyprum.

DAPHOS *vetus in long.* 64 1/2 *locatur ab omnibus, excepto Nou. qui* 64 1/3 *habet, at præcedentis Drepani prom. positio huic* 64 1/2 1/12 *poscere videtur.*

Zephyrium prom. à Nou. ponitur in lon. 64 1/3 *à reliquis in* 64 1/6. *sed præcedentis Drepani situs requirit* 64 1/3. *Et quia hucusq; Ptol. describit latus occidentale Cypri, minor illi lat. conuenit, quàm quæ est Drepani, proinde non in* 35 1/12. *vt habent exemplaria, sed in* 34 1/2 1/12 *ponendum censui.*

Phrurium prom. Nou. in lon. 64 1/4 *reliqui in* 64 1/2 1/4. *at ego in* 65 1/4 *posui forma littorum sic exigente.*

Curium ponunt omnes in 65. 35. *at ego existimo in* 65 1/6. 35. *ponendum, ne sinus inter Phrurium & Curiadem nimium supra veritatem amplietur, enimuerò sic & littora hactenus vtcunque veram formam exhibent.*

In Syriam.

IN *Sidonis lat. oẽs* 1/2 *gradu deficiunt, posui ergo* 33 1/2 1/12. *quanquã fortè* 1/12 *loco* 1/2 *mendosè scriptũ habeãt, vt fiat lat.* 33 1/2.

Terminum Syriæ oriẽtalem quẽ in 70 1/2. 31 1/2 1/3 *posui, exemplaria in* 70 1/2. 30 1/2 1/3 *constituunt, sed malè. Ptol. enim à termino* 68. 31 1/4. *in hunc rectam quodammodo lineã duci intelligit, quæ Bostram ab Arabia Petræa excludere nõ debet, deinde & orientale latus Petrææ ab hoc termino in* 70. 30 1/2. *protrahit, vt rectè nostra termini huius positio conueniat.*

Vadum Euphratis non in lon. 73. *vt ponunt, sed in* 73 1/3 *esse debet, quia Tapsaco propinquum Ptol. facit.*

Terminum septent. ad Euphratem constituunt in 71 2/3. 38. *sed hoc Siauana Armeniæ maioris ciuitas non patitur, ponendus ergo in* 71 1/3 38.

Pieria mons à Nou. ponitur in lat. 35 1/3. *à reliquis* 35 1/2 *existimo in* 35 1/2 1/3. *propter Seleucidem regionem, quam hic haud dubiè à Pieria regione, ad quam ipsè pertinet, diuidit.*

Medius meridianus 72. ad quem reliqui inclinantur iuxta rationes parallelorum 31. 36. ad circulum maximum

Cappadocię pars.

Armeniæ maioris pars

Ciliciæ pars

Ciliciæ fretum.

Issicus sinus.

Pamphylium mare

Mare Aegyptium

Syria

Phœnicia

Palæstina

Iudea

Aegypti pars

Arabia Petrea

Arabia deserta

Arabiæ Fœlicis pars.

Sinus Persicus.

Mesopotamia

Assyria

Babylonia

Susianę

Calacine

Anthemusia

Chalcitis

Gauzanitis

Acabene

Adiabene

Garamei.

Sittacene

Auchanites regio.

Ancobarites.

Cauchabeni

Catanij

Strophades

Melitene.

Chaldęa

Aesitæ

Agrei

Marteni

Masani

Agubeni

Rhaabeni

Orcheni

Saccęa

Batanea

Palmyrena

Chalcidice

Cassiotis

Apamena

Ingine

Mardocęa

Euphrates fluuius

Tigris fluu.

Araxes fluu.

Gyndes fluu.

Gangamela

Arbela

Apollonia

Chatracharta

Artemita

Thelbe

Ctesiphon

Babylon

Seleucia

Apamia

Agra

Didigua

Punda

Aracta

Batracharta

Teredon

Asia

Talatha

Altha

Rhagia

Chiripsie

Rattha

Tedium

Ammęa

Arrade

Odagana

Jucara

Sacer sinus

Satula

Salma

Calathua

Bere

Allata

Montana Fœlicis Arabię

Pharata

Rhadi Vicus

Thapaua

Obæra

Artemita

Banacha

Dumetha

Zagmais

Cora

Dapha

Semia

Thauba

Luma

Jamba

Sorthida

Thelme

Themma

Alata

Erupa

Aurana

Gabara

Choce

Barathena

Sabe

Rbeganna

Jdicara

Vrchoa

Biramba

Belginęa

Colarina

Agamana

Eudrapa

Addęa

Duraba

Barsita

Volgesia

Pacoria

Daremma

Dimatra

Teridata

Naarda

Sipphara

Manchane

Bariana

Singaræ mons

Dabausa

Pelialа

Elija

Rbesena

Aphadana

Aluanis

Nicephorium

Maguda

Chabora

Thelda

Aphphadana

Banabe

Zitha

Bethauna

Pharga

Auzara

Audattha

Dadara

Balagala

Euphrates flu.

Gallabitha

Thapsacus vada Euphratis iuxta Thapsacum

Alalis

Derrima

Alamatha

Resapha

Barbarissa

Thema

Acoraba

Chalybon

Spelunca

Chalibonitis

Berrhœa

Beroea

Berssima

Sura

Maube

Chaboras flu.

Carrę

Tirittha

Thergubis

Orthaga

Singara

Sinna

Auladis

Ballatha

Singara

Sauara

Deba

Bithiga

Bassala

Nisibis

Bessara

Belciana

Nirus

Sacada

Sarbena

Birtha

Carthara

Labbana

Gorbata

Oroba

Corra

Sarra ria.

Niphates mons

Artasigata

Marde

Dorbeta

Sapphe

Corcura

Lycus flu.

Dosa

Cyprus fluuius

Bithaba

Arsamosata

Ammęa

Suma

Sacane

Arocama

Edeßa

Rhisina

Massius mons

Ombrea

Olibera

Sinna

Singa

Araçe

Samosata

Chamisdara

Bithias

Euphrates mons

Entelia

Adattha

Leandis

Lacriassus

Seraftere

Juhopolis

Barzalo

Nicopolis

Cæsarea penes Anazarbum

Antiochia

Singa

Frudis

Arisseria

Roxia

Buba

Cerilla

Ariana

Barsampsa

Gerra

Hierapolis

Bambyce

Hieropolis

Berrhœa

Paphara

Barbarissus

Thelmenissus

Lydia

Bacatuilli

Cassius mons

Apamia

Larissa

Epiphania

Tolmidessa

Maronia

Coara

Adada

Adacha

Cholle

Orica

Putea

Phenice

Danaba

Laodicia scabiosa

Laodicine

Goaria

Casama

Atera

Odmana

Alsadamus mons

Damascus

Abyla Lisanij

Gazara mons

Parudisus

Heliopolis

Berytus Adonius flu.

Byblus

Arca

Mariame

Mamuga

Emesa

Nazama

Raphanee

Marathus

Antaradus

Balanee

Orthosia

Tripolis

Botrys

Theouprosopon pr.

Sigon

Tyrus

Ptolemais

Carmelus mons

Sycamanon

Dora

Cæsarea Stratonis

Sapphurea

Cæsarea

Casmus

Apollonia

Iamnia

Lydda

Antipatris

Neapolis

Druſias

Thena

Emmaus

Guphna

Archelais

Phaselis

Hierosolyma nunc Capitolia

Thamna

Engada

Sebus

Caparoſa

Bethoron

Thamaro

Aspahaltites lacus

Epicyros

Callirhoe

Gaxorus

Libias

Gadora

Philadelphia

Gerasa

Pella

Dium

Cesmas

Scythopolis

Hippus mons

Canatha

Gadara

Hippus

Capitolias

Adra

Nelaxa

Adrama

Bostra

Messada

Surratha

Esbuta

Zia

Corace

Lydia

Maduana

Maguza

Thoana

Rabathmoma

Zoara

Clethatro

Anitha

Petra

Necla

Moca

Adron

Zanaatha

Auara

Gypsaria

Gerasa

Characmoba

Gubba

Lysa

Maliattha

Calquia

Eboda

Munichiatis

Saracena

Rutheni

Elana

Pharanitę

Montana Fœlicis Arabię cis

Aramana

Macna

Ancale

Madiama

Omne

Flanites sinus

Pharan prom.

Sinus Arabicus

Meſlam montes

Pharia appendix

Intimus iuxta Heroum sinus

Ostracine

Rhinocorura

Cassium

Sirbonis palus.

Aegypti pars

Palæstinæ pars

Phœnicię pars

Arabia

Ara

Sidra

Cerasſium

Side

Crómion pro.

Soli

Callinoa pro.

Carpaſie insulę

Acamas prom.

Paphos noua

Paphos vetus

Dreparum prom.

Cepiryum prom.

Curium

Arſinoe

Lapithus

Lapithus flu.

Macaria

Ceraunia

Chytrus

Tremithus

Pedieus flu.

Tamasus

Pedalium prom.

Salamis

Olympus mons

Clides extrema

Carpaſia

Clides insulę

Seleucia Pieria

Orontes flu.

Posidium

Heraclea

Gabala

Paltus

Daphne

Antiochia

Gephyra

Jemma

Seleucis

Chaleis

Cassius mons

Selucus

Marathus

Raphanee

Antaradus

Balanee

Orthosia

Tripolis

Botrys

Byblus

Arca

Heliopolis

Berytus Adonius flu.

Sidon

Tyrus

Gabala

Ecdippa

Ptolemais

Carmelus mons

Sycamanon

Dora

Cæsarea Stratonis

Chorsæus flu.

Sapphurea

Cæsarea

Apollonia

Ioppe

Galilea

Sebaste

Iulias

Tiberias lacus & Genesaretes

Iordanis flu.

Gadara

Hippus

Capitolias

Adra

Nelaxa

Batanea

Damascus

Abyla Lisanij

Antilibanus mons

Chrysorroas flu.

Gerra

Elere

Alsadamus mons

Jna

Abida

Panię

Cæsarea

Casmus

Tyrus

Ptolemais

Sycamanon

Carmelus mons

Dora

Cæsarea Stratonis

Chorsæus flu.

Sapphurea

Cæsarea

Apollonia

Ioppe

Galilea

Sebaste

Iulias

Tiberias lacus & Genesaretes

Iordanis flu.

Gadara

Hippus

Capitolias

Adra

Nelaxa

Batanea

Damascus

Abyla Lisanij

Antilibanus mons

Chrysorroas flu.

Gerra

Elere

Alsadamus mons

Jna

Abida

Panię

Cæsarea

Casmus

Tyrus

Ptolemais

Sycamanon

Carmelus mons

Dora

Cæsarea Stratonis

Chorsæus flu.

Sapphurea

Cæsarea

Apollonia

Ioppe

Galilea

Sebaste

Iulias

Tiberias lacus & Genesaretes

Iordanis flu.

Gadara

Hippus

Capitolias

Adra

Nelaxa

Batanea

Damascus

Abyla Lisanij

Antilibanus mons

Chrysorroas flu.

Gerra

Elere

Alsadamus mons

Jna

Abida

Panię

Cæsarea

Casmus

Tyrus

Ptolemais

Sycamanon

Carmelus mons

Dora

Cæsarea Stratonis

Chorsæus flu.

Sapphurea

Cæsarea

Apollonia

Ioppe

Galilea

Sebaste

Iulias

Tiberias lacus & Genesaretes

Iordanis flu.

Gadara

Hippus

Capitolias

Adra

Nelaxa

Batanea

Damascus

Abyla Lisanij

Antilibanus mons

Chrysorroas flu.

Gerra

Elere

Alsadamus mons

Jna

Abida

Panię

Cæsarea

Casmus

Bena post Berroeam recensetur in eadem lat. apud omnes contra rationem ordinis, suspicor ordinem locorum inuersum esse apud Ptol. Similiter in Derrima & Chalybone, nisi fortè Derrima in lat. 35 $\frac{1}{12}$ sit ponenda.

Spelucca in 71 $\frac{1}{3}$. 34 $\frac{1}{4}$. à reliquis ponitur, solus Nou. lat. habet 34. scribarum vitio, at in omnibus haud dubiè desideratur $\frac{1}{2}$. vt fiat lat. 34 $\frac{1}{2}$ $\frac{1}{4}$. alioqui Chalibonitis in Palmyrenam excurreret mediam penè.

Putea in Palmyrena lat. habet in exemplarib. 34 $\frac{1}{2}$. at ratione præcedentium Cholle. Orizæ & oraïnis minorem habere debet, posui ergo in 34 $\frac{1}{3}$.

In Palestinam.

ANTHEDONEM *Ægypti extremam posuit Ptol. in eadem long. & lat. quibus hic perperā ergo in hac tabula in eius opere repetitur.*

Gazeorum portus & Ascalon in opere Ptol. non rectè designantur, quia enim recto ferè ordine inter Azotum & Anthedonem sita sunt, Gazeorum portum in loco Ascalonis 65. 31 $\frac{2}{3}$. Ascalonem verò in 65 $\frac{1}{6}$. 31 $\frac{1}{2}$ $\frac{1}{4}$. pro vero eorum situ collocare conuenit, & quia Gazatum suo portui non respondet, pro 65 $\frac{1}{3}$ $\frac{1}{12}$ lon. lat. autem 31 $\frac{1}{2}$ $\frac{1}{4}$. aut 31 $\frac{1}{4}$ censeo ponēdum esse 65 $\frac{1}{12}$. 31 $\frac{2}{3}$. talis enim est eius situs respectu circunstantium.

Caparcotia in lon. 66 $\frac{1}{2}$ $\frac{1}{3}$ vti omnes habent, non conuenit, sed respectu Iuliadis rectè in lon. 67 $\frac{1}{4}$. & iuxta Nou. Cus. in lat. 32 $\frac{1}{2}$ $\frac{1}{12}$ collocatur.

Genesaritis lacus in 32 $\frac{1}{12}$ lat. omnibus est, sed ponendus in 32 $\frac{1}{3}$ $\frac{1}{12}$ ratione Iuliadis & Caparcotiæ.

In Arabiam Petream.

CLETHARRO *lon. habet in exemplaribus 67. Nou. ponit 67 $\frac{1}{3}$. sed quia præcedentes loci Thoana & Necla eandem long. habent $\frac{1}{4}$. illi adieci ratione ordinis.*

In Esbuta & Ziza videntur numeri lon. permutati apud Vill. & reliquos, ideo Esbutam in 68 $\frac{1}{2}$ $\frac{1}{4}$. Zizam in 68 $\frac{1}{2}$ $\frac{1}{3}$ $\frac{1}{12}$ posui, ordinis causa.

Coracem omnes constituunt in 68 30 $\frac{1}{12}$. sed quia postremo loco describitur, in 70. 31 $\frac{1}{12}$ proculdubio ponenda est.

In Mesopotamiam.

SAcane *omnibus est in lon. 73. sed post Ammeam, Sumam, & Sarranam 74. requirit ordo.*

Axama omnibus est in 74 $\frac{2}{3}$. 37 $\frac{1}{4}$. soli Nou. est in 74 $\frac{1}{4}$ 37 $\frac{1}{4}$. ratio ordinis autem aliam postulat & maiorem latitudinem, sequentes enim loci Sizama Sinna & Mambata eius latitudinis loca occupant, suspicor fractiones long. & lat. permutatas esse, & lon. quidem ponendam esse cum Nou. 74 $\frac{1}{4}$. lat. autem 37 $\frac{2}{3}$.

Sinna à Nou. ponitur in lat. 37 $\frac{1}{6}$. reliqui omnes in 37 $\frac{1}{2}$ constituunt, verisimile est $\frac{1}{12}$ in $\frac{1}{2}$ corruptum fuisse.

Bithiga post Nisibin non lat. 37 $\frac{1}{2}$ $\frac{1}{4}$. sed 37 $\frac{1}{4}$ postulat.

Elya 74 $\frac{2}{3}$ lon. apud reliquos habet, credo pro $\frac{2}{3}$ scribendum esse $\frac{1}{3}$. vt habet Nou. Latitudinem ordo eius post Orthagam postulat 35 $\frac{1}{2}$ $\frac{1}{4}$, non 36 $\frac{1}{2}$ $\frac{1}{4}$.

In Arabiam desertam.

OBæra *in lat. 29 $\frac{1}{2}$ $\frac{1}{4}$. non 30 $\frac{1}{2}$ $\frac{1}{4}$ vt habent exemplaria, constitui debet, antea enim eius latitudinis ciuitates ordine designauit.*

In Babyloniam.

PAludes *quas faciunt Maarsares & Regius flu. nequaquam in lat. 32 $\frac{1}{2}$ vt habent exemplaria, sed in 34 $\frac{1}{2}$ reponendæ sunt, id ostendit locus confluxus eorundem fluuiorum, & veterum autoritas, qui iuxta vrbem Babylonem has lacus esse testantur. Vide Diod. Siculum lib. 17. anno Alexandri Magni 12.*

Babylonem Ptol. fluuio diuisam facit, quem etiamsi non nominat, tamen Basilium esse inde constat, quod cum antea Babyloniam regionem duobus fluminibus Basilio & Maarsare perflui dixisset, nunc vno Babylonem perlui, ad alterum autē Maarsarem nomine, Volgesiam & Barsitam sitas esse asserat. Quare vbi prius scriptum est: Fluunt autē per regionem Basilius, & qui per Babylonem fluit Maarsares nomine, mendum haud dubiè est, & legendum: Fluunt autem per regionem Basilius, qui per Babylonem fluit, & qui Maarzares nominatur. Cum autem subiungit: qui Euphrati immiscetur, &c. non obscurè innuit Basilium Euphratem esse, Basilium ibi dictā ad differentiā alterius aluei Maarsaris, quod principalis sit Euphratis cursus, ideoq; deinceps post Maarsaris confluxum Euphratem vocat, & iuxta Apamiam Tigri misceri, in Mesopotamiæ descriptione dicit. Plurium autem veterum autoritate Babylonem Euphrate mediam diuidi constat.

ASIAE TABVLA V.

Continet Assyriam, Mediam, Susianam, Persidem, Parthiam, Carmaniam desertam.

Ciuitates insigniores, quarum situs ex cœlestibus obseruatus, sunt hæ.

	Maxima diei hora.	*Distant. horaria à merid. Alexand.*
ASSYRIAE.		
Ninus, quæ & Niniue	14 1/2 1/12	1 1/5 versus ortum.
Arbela	14 1/2 1/8	1 1/3 versus ortum.
Ctesiphon	14 1/3 1/12	1 1/3 in ortum.
SVSIANAE.		
Susa	14 1/3	1 1/2 1/12 in ortum.
Tariana	14 1/5	1 1/4 ferè in ortum.
MEDIAE.		
Cyropolis	15	1 2/3 in ortum.
Ecbatana	14 2/3	1 1/2 1/3 in ortum.
Arsacia	14 1/2	1 1/2 1/3 1/15 in ortum.
Europus	14 1/2 1/12	2 1/4 ferè in ortum.
PERSIDIS.		
Axima	14 1/3 ferè	1 1/2 1/3 in ortum.
Persepolis	14 1/4	2 1/15 in ortum.
Marassium	14 1/3	2 1/6 in ortum.
Taoca	14	2 ferè in ortum.
PARTHIAE.		
Hecatompylus	14 2/3	2 1/3 in ortum.
Ambrodax	14 1/2 1/4 ferè	2 1/3 ferè in ortum.
Artacana.	14 2/3	2 1/3 1/15 in ortum.

ANNOTATIONES.

In Assyriam.

DARNAM *Nou. habet in lat.* 39 1/6 *sed quia cæteri omnes loco* 1/6 *habent* 1/2. *lubentius in* 39 *vitiũ esse credo, & legendum* 38 1/2. *nam* 39 1/2 *extra præscriptos Assyriæ limites excurrit, & mox in eiusdẽ climatis eadem latitudine sequitur Thesara, quam alioqui solam, & Degiæ Comopoliq; viciniorem, in sequens clima forte distulisset.*

Gaugamela Nou. rectè est in lat 37 1/4. *quanquam alij omnes* 37. *tantum habeant, id conuincit ordinis ratio, sequente nimirum Sarbena in* 37.

In Mediam.

CVM *gentes Mediæ enumerat Ptol. duas ingentes præ cæteris regiones facere videtur, Tropatenam & Choromitrenam, & huius quidem septentrionalia dicit occupare Elymaidem, cuius partem Tapuros facit, australia verò Sidices Sigrianicas Ragianas, &c. ita vt à Sagartijs ad Parthiam omnia compræhendat. Tropatenã quoq; à Margasis ad Amaricos vsq; extendit, vtramq; gentem fortè compræhendendo. Sic sanè mihi videtur Ptol. velle, & quam veteres vocant Maiorem Mediam, in duas regiones: Tropatenam Choromitre nanq; diuidere. Quamobrem, præterquam quòd aliorum vestigia sequutus, hæc nomina minoribus literis inscripsi, tanquam æquali cum reliquis nationibus gradu, maioribus etiam characteribus eadem per compræhensas à se dictiones sparsi, quo vtriq; sententiæ satisfacerem. Et quia minorem Mediam Antropatiam vocant veteres, quem Strabo ab Antropato Alexandrum Magnum illinc arcente sic appellatam scribit, volui & hoc nomen suo loco inscribere, si fortè Bibliographorum oscitantia in opere Pto. omissum esset. Quisq; quod sibi verisimilius videtur suscipiat, & aut maiora, aut minora nomina pro notis apud Pto. habeat.*

Gabris Sazoã in descriptione præcedit, ideò cõmutatas existimo harum lat. & 41 1/2 Gabri, 41 1/4 verò Sazoæ competere.

Morunda in lon. 81 1/3 *ab omnibus ponitur, at si ibi constitisset, videtur illam Ptol. inter Tonzarmam & Azagam, non autẽ post Azagam scripturus fuisse, vt secundum rectam ferè lineã descenderet, quare pro* 1/3 *scribendum puto* 2/3.

In Alicadra & Phanaca aut nominum aut latitudinum inuersus est ordo in exẽplaribus, ego nominum opinor, & cuiq; suam adscriptam latitudinem seruaui.

In Susianam.

QVIA *Ptol. campum Deeram medium facit inter Chaldapitim & Cissiam, ponẽda est Deera non in long.* 81 1/2. *vt habent omnes, sed* 82 1/2. *quo etiam Melitenæ cedat.*

In Persidem.

CVM *Persepolim vno consensu in lon.* 91. *ponant exemplaria. excepto Nou. in quo Typographi haud dubiè errore* 94. *legitur, & pro vera Persepolis distantia minorem illi longitudinem tribuere non liceat, certum est Nisergæ sequentis lon. non* 90 1/4 *sed* 91 1/4 *esse, vnde & conijcio Syctam non in* 91 1/2. *sed in* 92 1/4 *reponendam esse.*

Medius meridianus 88. reliqui ad hunc inclinantur iuxta rationes parallelorum 34. & 40.

HYRCANVM MARE quod & Caspium vocatur

Armeniæ maioris pars

Media

Assyria

Babyloniæ pars

Mesopotamiæ pars

Antropatiá

Caduſij

Caſpij

Arſea

Cortea

Mardi

Gordene

Calacine

Arbelitis

Sambatę

Sittacene

Aucha

Chaldea

Characene

Strophades

Melitena

Marundę

Marcianes lacus

Marcianæ

Margaſi

Tropatene

Sagartij

Elymais

Choromithrena

Tapuri

Sidices

Vadaſſi

Syromedia

Paretacine

Mesabatę

Miſchia

Mardiene

Taocene

Hippophagi

Metores

Eldimæi

Cissia

Susiana

Cobadene

Coſſei

Chaltapitis

Amariacę

Tropatena

Mandagaſij

Dribyces

Geli

Mandagam

Agenzaua

Galla

Vſaſpe

Batina

Sinear

Dariauſa

Alinze

Achatana

Gabena

Larasa

Zaranis

Zagri portę

Thebarga

Caberaſa

Parachana

Cibina

Dochbe

Gerrepa

Andriaca

Ozoa

Tanagra

Axima

Aſpadana

Poticura

Tæpa

Tragonice

Orebatis

Taoce extremum

Tenagos arenoſus

Sophetha

Alexandri inſula quę & Araci

Che ſonneſus extrema

Tabiana

Taxiana

Sabeta arx

Araxes flu.

Cambyſis fluuius

Cyrus fluuius

Caduſiorum vallum

Amardus flu.

Stratonis flu.

Tigris flu.

Choaſpes mons

Nyphates mons

Zagros mons

Parachoatras mons

Oronte mons

Coronus mons

Caſpia portæ

Rhogomanes flu.

Bagradas flu.

Euleus flu.

Oroatis flu.

Moſchus flu.

Gyndes flu.

Araxes flu.

Cyrus flu.

Tigris flu.

Maſtyrene flu.

Lycus flu.

Arbela flu.

Arrhas flu.

Pharangę

Aſta

Maxerę

Chrindi

Amarusa

Saraane

Sorba

Harbina

Saęę

Arſitis

HYRCANIA

Aſmurna

Sinicę

Syracene

Meſoca

Hyrcania metropolis

Comiſene

Ambrodax

Aſraciana

Hecatompylon

Dordomana

Parthiene

Choroane

Parbara

Myſia

Suphtha

Rhoara

Syndaga

Marriche

Semina

Charax ſeu Vallum

Aſpa

PARTHIA

Paratauticene

Simpſimida

Appha

Armiana

Tas Fache

Tabiena

Artacana

Rhagea

Sobidæ

Parachoatras mons

Gadanopydres

Modomoſtica regio

CARMANIA DESERTA

Iſatichę

Churthi

Carmaniæ pars

Carmana metropolis

Suzæi

Stabei

Parodana

Cinna

Cotamba

Arbua

Syſta

Perſepolis

Niſerge

Marraſium

Daritis

Anganudaca

Chuaca

Canathæ

Rapſa

Sigrianicę

Abacena

Jaurice

Parſacarta

Rhuda

Aradriphe

Pharambara

Tachaſſana

Pharaſpa

Zalace

Amana

Arcea

Curna

Phanaſpa

Gabris

Zazaca

Saraca

Aſyſſaca

Alyſſa quę Oroſa

Alyſdaca

Sinear

Batina

Vſaſpe

Phanaca

Onceana

Ahcadra

Rhazunda

Sanais

Venecca

Niguza

Choaſpes

Choſſera

Gurziana

Nyphanandra

Zania

Heraclea

Gauana

Aruzis

Aſpacia

Jaſonium mons

Sigrianicę

Jaurice

Abacena

Canathæ

Anganudaca

Chuaca

Daritis

Aradriphe

Marraſium

Niſerge

Syſta

Perſepolis

Cotamba

Arbua

Parodana

Cinna

Stabei

Suzæi

Gabe

Vzia

Jonacopolis

Mammida

Pareta

Paſarracha

Bagradas flu.

Rhogomanes flu.

Euleus flu.

Oroatis flu.

Moſchus flu.

Tigris flu.

Gyndes flu.

Araxes flu.

Cyrus flu.

Maſtyrene flu.

Lycus flu.

Arbela flu.

Arrhas flu.

Choaſpes mons

Parachoatras mons

Coronus mons

Caſpia portæ

Zagros mons

Oronte mons

Nyphates mons

Media

Aſſyria

Babyloniæ pars

Mesopotamiæ pars

PERSICVS SINVS

Mare Erythræum

Araxes flu.

Araxes flu.

Gyſina

Toga

Arſarata

Choluata

Dizaca

Sacalbina

Naxuana

Scabina

Vca

Tazma

Varna

Tonzarma

Gabale

Gabris

Sazoa

Aluaca

Gauzania

Tigrana

Candis

Cyropolis

Zacaſpa

Amana

Arcea

Curna

Gabris

Phanaſpa

Zazaca

Saraca

Margaſi

Alyſdaca

Aſyſſaca

Alyſſa quę Oroſa

Sinear

Batina

Vſaſpe

Dariauſa

Tropatene

Oronte mons

Alinze

Achatana

Choſſera

Gurziana

Nyphanandra

Zania

Heraclea

Gauana

Aruzis

Aſpacia

Jaſonium mons

Sigrianicę

Jaurice

Abacena

Canathæ

Anganudaca

Chuaca

Daritis

Aradriphe

Marraſium

Niſerge

Syſta

Perſepolis

Cotamba

Arbua

Parodana

Cinna

Stabei

Suzæi

Gabe

Vzia

Jonacopolis

Mammida

Pareta

Paſarracha

Bagradas flu.

Rhogomanes flu.

Euleus flu.

Oroatis flu.

Moſchus flu.

Tigris flu.

Gyndes flu.

Araxes flu.

Cyrus flu.

Maſtyrene flu.

Lycus flu.

Arbela flu.

Arrhas flu.

Choaſpes mons

Parachoatras mons

Coronus mons

Caſpia portæ

Zagros mons

Oronte mons

Nyphates mons

Media

Aſſyria

Babyloniæ pars

Mesopotamiæ pars

PERSICVS SINVS

Mare Erythræum

Araxes flu.

Araxes flu.

Gyſina

Toga

Arſarata

Choluata

Dizaca

Sacalbina

Naxuana

Scabina

Vca

Tazma

Varna

Tonzarma

Gabale

Gabris

Sazoa

Aluaca

Gauzania

Tigrana

Candis

Cyropolis

Zacaſpa

Amana

Arcea

Curna

Gabris

Phanaſpa

Zazaca

Saraca

Margaſi

Alyſdaca

Aſyſſaca

Alyſſa quę Oroſa

Sinear

Batina

Vſaſpe

Dariauſa

Tropatene

Oronte mons

Alinze

Achatana

Choſſera

Gurziana

Nyphanandra

Zania

Heraclea

Gauana

Aruzis

Aſpacia

Jaſonium mons

Sigrianicę

Jaurice

Abacena

Canathæ

Anganudaca

Chuaca

Daritis

Aradriphe

Marraſium

Niſerge

Syſta

Perſepolis

Cotamba

Arbua

Parodana

Cinna

Stabei

Suzæi

Gabe

Vzia

Jonacopolis

Mammida

Pareta

Paſarracha

Bagradas flu.

Rhogomanes flu.

Euleus flu.

Oroatis flu.

Moſchus flu.

Tigris flu.

Gyndes flu.

Araxes flu.

Cyrus flu.

Maſtyrene flu.

Lycus flu.

Arbela flu.

Arrhas flu.

Choaſpes mons

Parachoatras mons

Coronus mons

Caſpia portæ

Zagros mons

Oronte mons

Nyphates mons

Media

Aſſyria

Babyloniæ pars

Mesopotamiæ pars

PERSICVS SINVS

Mare Erythræum

ASIAE TABVLA VI.

Continet Arabiam fœlicem & Carmaniam.

Insigniora oppida in quibus cœli ratio obseruata est, sunt hæc.

ARABIAE FOELICIS.

	Maxima diei hora	*Distant. horaria à merid. Alex.*
Badeo	13 $\frac{2}{4}$	0 $\frac{2}{3}$ versus ortum.
Pudni	13	0 $\frac{1}{2}\frac{2}{3}$ versus ortum.
Muza emp.	12 $\frac{2}{2}$	1 ferè in ortum.
Ocelis	12 $\frac{1}{2}\frac{2}{4}$	1 versus ortum.
Arabia emp.	12 $\frac{1}{2}\frac{1}{4}$ ferè	1 $\frac{1}{3}$ versus ortum.
Cane	12 $\frac{1}{2}\frac{1}{6}$	1 $\frac{2}{3}$ ferè in ortum.
Gerra	13 $\frac{1}{4}$	1 $\frac{1}{3}$ in ortum.
Mara	13 $\frac{1}{8}$	1 $\frac{1}{15}$ in ortum.
Omanum	13 $\frac{1}{4}$ ferè	1 $\frac{1}{6}$ in ortum.
Menambis	13	1 in ortum.
Sabbatha	13	1 $\frac{1}{8}$ in ortum.
Sabe	12 $\frac{1}{2}\frac{2}{4}$	1 $\frac{1}{15}$ in ortum.
Sapphar	12 $\frac{1}{2}\frac{1}{4}$	1 $\frac{1}{2}\frac{1}{3}$ in ortum.
Insularum quæ circa Arabiam sunt.		
Dioscoridis	12 $\frac{1}{2}\frac{1}{10}$	1 $\frac{2}{3}\frac{1}{10}$ in ortum.
Sarapidis inf.	13 $\frac{1}{12}$	2 $\frac{1}{4}$ in ortum.
Apphana inf.	13 $\frac{1}{2}\frac{1}{3}$	1 $\frac{1}{3}\frac{1}{12}$ in ortum.
CARMANIAE.		
Armuza	13 $\frac{1}{2}$	2 $\frac{1}{4}$ versus ortum.
Samydace	13 $\frac{1}{3}\frac{1}{8}$	2 $\frac{2}{3}$ ferè in ortum.
Carmana regia	13 $\frac{1}{2}\frac{1}{3}\frac{1}{12}$	2 $\frac{2}{3}$ in ortum.
Carmina inf.	13 $\frac{1}{6}$ ferè	2 $\frac{1}{2}\frac{1}{6}$

ANNOTATIONES.

In Arabiam fœlicem.

POSIDIVM *prom. in angustijs sinus Arabici lat.* 11 $\frac{1}{2}$ *inscribitur, at Palindromi & Saninæ situs hoc non patiuntur, ponendum est in* 11 $\frac{1}{3}$ *vt promontorij speciem præbeat.*

Chabuatam omnes collocant in 79 $\frac{1}{4}$. 22. *solus Nou. cum lon.* 89 $\frac{1}{2}\frac{1}{4}$ *ponit, ostendit in alijs pro* 79. *legendum esse* 89. *cum enim hactenus in climate* 22. *gradus versetur Ptol. nondum ad occidua littora redeundum est. Reliqua in illis conueniunt.*

Thumatam Nou. ponit in lon. 74 $\frac{1}{3}$. *reliqui in* 77 $\frac{2}{3}$. *ex his verisimiliter collegi* 74 $\frac{2}{3}$.

Carman regia omnibus est in lon. 81 $\frac{1}{4}$. *soli Nou. in* 75 $\frac{1}{4}$. *quem in hoc sequor, quia ex Strabone constat hanc Mineorum regiam fuisse, quos Ptol. sub Smyrnophoris collocat. Sic & Iralam constituo cum Nou. in long.* 80 $\frac{1}{4}$. *quòd eo loci Iritæ à Ptol. locentur, licet alij omnes* 82. *habeant, etenim & ordo huius ante Maocosmum sic postulat.*

Sabatha metropolis Nou. est in lon. 87. *alijs in* 77. *sed propter præcedentem Thabbam & sequentem Madasaram in* 80 *ponendam credo.*

Sabe regia omnibus est in lat. 13. *quod fieri non potest, nam ante eam Ptol. clima decimitertij gradus absoluit, in hac nouum inchoans. Conijcio* 12 $\frac{2}{3}$ *ab illo scriptum fuisse.*

In Carmaniam.

COPHANTAM *portum constituunt in long.* 101. *at Vil. & Nou. in* 101 $\frac{1}{2}$. *verùm Deranobila præcedens* 102 *tribui postulat.*

Sagdanam & Vorochtham insulas vno gradu in lon. auxi, quòd propinquæ admodum sint continenti.


ASIAE VI TAB:
Arabia petrea
Arabię desertę pars
Persidis pars
Carmanię desertę pars
Sinus Persicus
Carmanicus sinus
Ichthyophagorum sinus
Paragon sinus
Sachalites sinus, in quo Colymbetes pinici super veribus transnauigauit
INDICVM MARE
RVBRVM MARE
Aethiopiæ sub Aegypto pars
Aualites sinus
Adulicus sinus
Dioscoridis in sula
Medius meridianus. 84. reliqui ad hunc inclinantur pro exigentia parallelorum. 13. 27

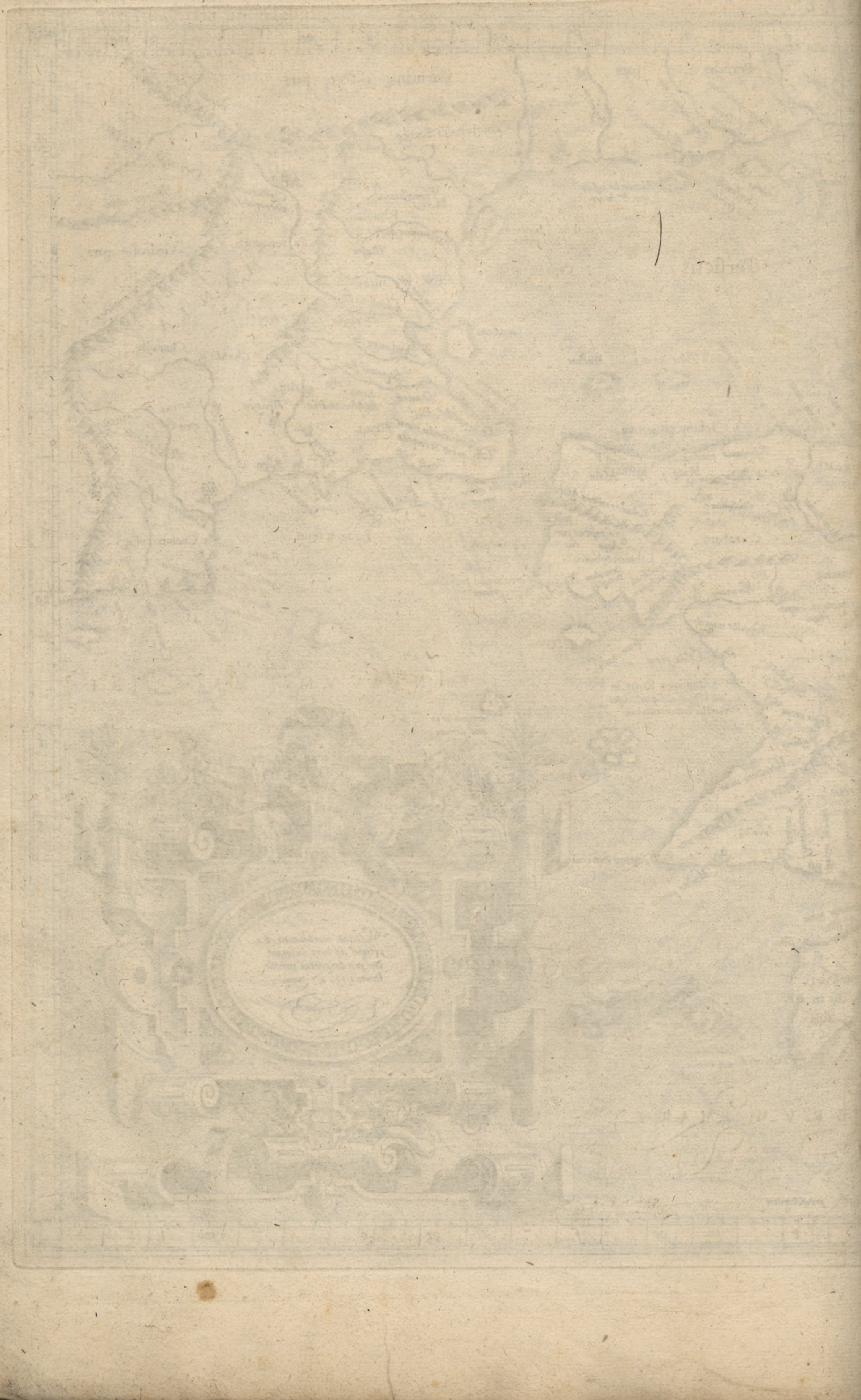

ASIAE TABVLA VII.

Continet Hyrcaniam, Margianam, Bactrianam, Sogdianam, Sacas, & Scythiam intra Imaum.

Ciuitates insigniores quibus cœlestis obseruatio adhibita est, sunt.

	Maxima dieihora	*Distant. horaria à merid. Alexand.*
HYRCANIAE.		
Hyrcania	14 2/3 1/12	2 1/2 1/15 versus ortum.
Amarusa	14 1/2 1/3 1/12	2 1/3 versus ortum.
MARGIANAE.		
Antiochia Margiana	15 ferè	3 1/15 in ortum.
Nigea	15	3. versus ortum.
BACTRIANAE.		
Characharta	15 1/3	3 1/3 1/15 in ortum.
Zarispa	15 1/2 1/15	3 1/3 versus ortum.
Bactra	15	3 2/3 1/15 in ortum.
Maracanda	14 1/2 2/3	3 1/8 ferè in ortum.
SOGDIANAE.		
Oxiana	15 1/2 ferè	3 1/2 1/3 ferè in ortum.
Maruca	15 2/3	3 1/2 1/3 ferè in ortum.
Drepsa	15 1/4	4 in ortum.
Alexandria vltima	15	4 1/8 in ortum.
SCYTHIAE.		
Aspabota	15 1/3	2 1/2 1/3 ferè in ortum.
Dauaba	15 1/2	3 ferè in orientem.

ANNOTATIONES.

In Hyrcaniam.

SOCANDAE *fluuij ostia in long.* 98 1/2 *non* 97 1/2 *poni Maxeræ præcedentis situs & veræ littoris formâ requirunt.*

Casape omnes collocant in lat. 40 1/3 *sed sequentis sorbe positio* 40 1/3 *dari postulat.*

In Bactrianam.

DARGIDI *& Oxi mixtio in long.* 116 1/2 *Cusano & Nou. reliqui* 116 *tãtum habent, at quia Choana opp. Bactrianæ intra Oxum locari debet, tribuenda est confluxui lon.* 117. *Latitudinẽ autem eius Nou. ponit* 43. *reliqui* 44. *multò nimium, conijcio, in* 42. *constituendum esse.*

Artamis & Zariaspis confluxus ab omnibus in lat. 40 *ponitur, id verò nimis propinquum est ipsorum fontibus, existimo deesse fractiones* 1/2 1/3.

Dargomanis & Ochi concursui lat. 40 1/2 *Nou. reliqui aũt* 40 1/6 *tribuunt, atque hi quidem iusto minorem haud dubiè, propter nimiam Ochi breuitatem, ille autem vix sufficientem, opinor ergo* 40 1/2 1/3 *restituendum.*

In Sogdianam.

A *Sogdijs montibus ait Ptol. fluuios aliquot, quorum pleriq; sunt ignobiles, in Oxum defluere, inter quos vnus Oxianem lacum efficit.*

In Scythiam intra Imaum.

A *Rhimmicis montibus defluunt Rhimmus, & alij quidam in Rha fluuium procurrentes, alijq; in Daicem, qui in Norosso monte oritur, à quo & alij quidem Iaxarto se miscent. Ab Aspasijs montib. similiter & à Tapuris labuntur quidam in Iaxartum.*

Characharta m 8. lib. vbi insignioribus ciuitatibus cœlestem rationem adhibet Ptol. Villanouanum exemplar orientalio rem facit meridiano Alexandriæ horis 3 1/3 1/15. *quemadmodum hic supra signatum est. Idem videtur Mol. velle, licet mendose hor.* 3. *min.* 34 *impressum sit, quum longitudo eius partium* 111. *non plenè* 3 1/3 *horas importet. At Nou. & Cus. tantum habent tres horas, cum* 1/3. *propius quidem veritatem, sed vereor ne id ex curiosi alicuius in alienum opus præsumpta licentia acciderit, qui ad numeros Ptolemæi castigandam eam distantiam putauerit, quod certè vt in toto opere à nemine committẽdum erat, ita multò minus in 8. libro fieri conueniebat, vbi castigatius elimandæ geographiæ fundamenta proponuntur, quæ tametsi simul omnia vera esse nequeant, tamen quum in quibus sit error, & in quam partem, anteriora ne an consequẽtia peccetur, ignotum sit, intacta simul omnia relinquenda erant, ne fortè quod exactè obseruatum esset, corrumperetur, & delectus eorum, quæ posteriorum diligentia & ratiocinatione veriora inueniri possent, subuerteretur. Differentia non magna quidem est, verùm hæc tantum semel hic admonita volui, vt de similibus aliàs idem iudicium fiat.*

Medius meridianus 114. ad quę reliqui inclinantur pro ratione parallelorum 41. 53.

Hyperborei montes
Rhoboſci
Sætiani
Maſſei
Suobeni
Alanorſi
Syebi
Tectoſaces
Hanc regionem, in qua ſunt Syebi montes & Anarei, Ptol: dicit humilem eſſe & fluminibus irriguam.
Rha fluuius orientalis
Afmani
Mologemi
Alani montes
Samnitę
Zaratæ
Saſones
Pamiardi
SCYTHIA INTRA IMAVM
Tybiacæ
Tabieni
Canodipſas
regio
Rhimnici montes
Iaſtę
Aſpiſij montes
Tapureí
Anareí
Machetegi
Aſpi ſij
Noroſſus mons
Coraxí
Noroſbes
Noro ſſi
Rha fluuius
Rhimnicus fluuius
Datis fluuius
Orgaſi
Cachagę
Aſiotę
Aorſi
Iaxa rtę magna gens
Iaxartus fluuius
Ariacę
Sagaraucæ
Iatij
Tachori
Iaſtus fluuius
HYRCANI ſiue CASPII
Namaſtę
Oxidracæ
Sogdi
Augali montes
Drybactæ
Tribaltice
Mardi eni
Pohrimetus fluu.
Rhiby
Oxianes lacus
Alexandria Oxiana
Indicomardana
Oxia ni
Dauaba
Paſicæ
Oxus fluu.
Aſpabora
Sa latarę
Charracharca
Zariaſpę
Zariſpa
Oxiana
Drepſa ne
Drepani
MARIS PARS
Ariaca
Alcodra
Chomari
Couaris
Thocari ANA
Maruca
Oxus fluu.
Derbiccæ
Sena
Curiandra
Sfacana
Maryci
Eucratidia
Cholbeſina
Anieſes
Barange
Aratha
Chomara
Scordæ
Varni
Alexandria ultima
Talica
Maſſ agetę
Argadina
Tofmuanaſſa
Bactra regia
Comedę quorum alta & montana eſſe regio.
Mezyra fluuius
Iaſonium
Ebuſmi regia
Choana
Cyrrodees
Sarmane
Daę
Parm
Antiochia
Acimacę
Sauadij
Amariſpi
Phanaca
Alicadra
Rhazunda
Veneca
Coronus mons
Arſitis
Maeſoca
Tapuri
Nyſea
Tambyzi
Caucaſij montes proprie dicti
Vandabanda regio
Byltæ
Paropaniſſus mons
Sariphi montes
Siphare
Rhaugara
Barzaura
Arcoarta
Baborana
Caſpi
Dyrſomanis fluu.
Arcoarta
Nipholis
Gauraca
Parthia
Aria
Varyma
Alexandria
Paropaniſſus mons
Indiæ int ra Gan gem pars
Gorya
Carnaſa
Barborana
Naulibe
Jebagarus
Labaca
Conta
Margura
Sapotes
Scorna
Paſſala
Orza
Ganges fluuius
Jomus mons
Caratæ
Maſſagetę
Ascatancæ
Ascatancas mons
Comari
Grynei Scythæ
Turris lapidea
Toornæ
Statio aut receptaculum eorum, qui ad Seras mercation proficiſcuntur.
SACAE nomades ſunt, ciuitates non habent, nemora autem & ſpeluncas habitant.
Vallis Comedorum qua alter ad Comedorum montanam regionem aſcenſus eſt.
montes ſupereminentes cęteros
SCYTHIAE extra Imaum pars
Auzacia
Ochardes fluuius
Aſſedon Scythica

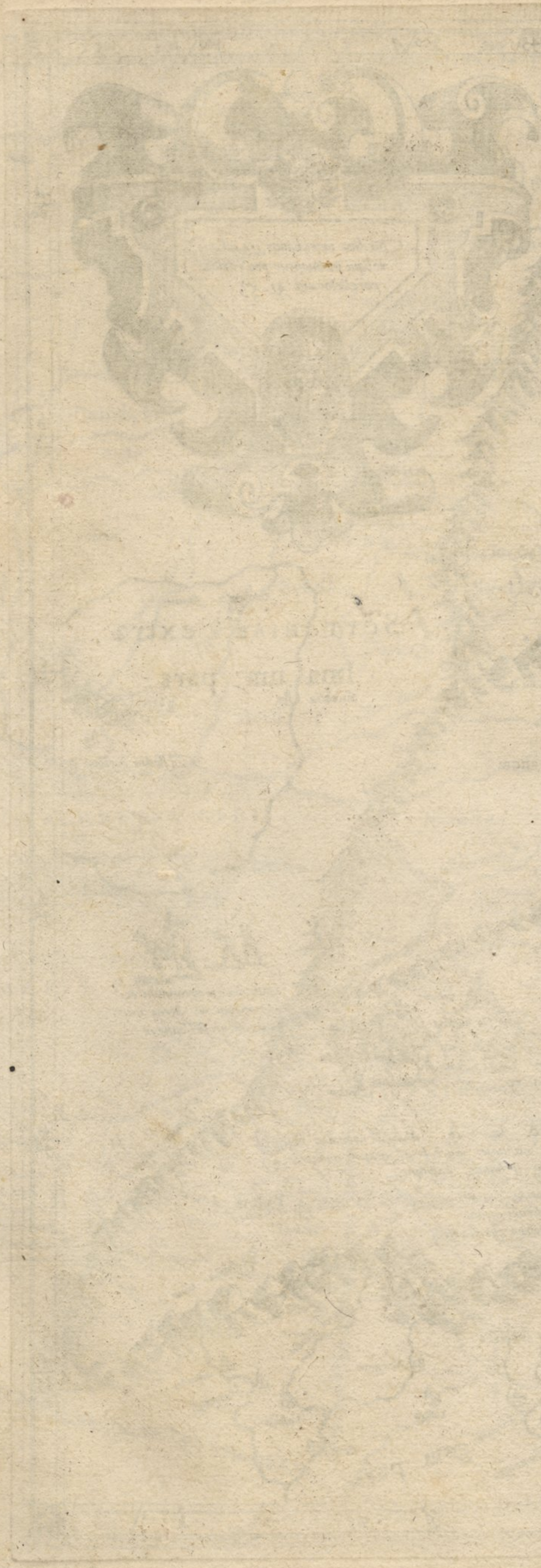

ASIAE TABVLA. VIII.

Continet Scythiam extra Imaum montem & Sericam.

Ciuitates insigniores, quarum situs est ex cœlestibus obseruatus, sunt hæ.

	Maximæ diei horæ	*Distant horariæ à merid. Alex.*
	SCYTHIAE.	
Issedon Scythica	$16\frac{1}{8}$ ferè	6 versus ortum.
Auzacia	$16\frac{1}{3}\frac{1}{12}$	$5\frac{2}{3}\frac{1}{4}$ in ortum.
	SERICAE.	
Issedon Serica	$15\frac{1}{2}$	$6\frac{1}{2}\frac{1}{3}$ ferè in ortum.
Drosache	$15\frac{1}{6}$	$7\frac{1}{7}$ in ortum.
Ottorocora	$14\frac{2}{3}$ ferè	7 in ortum.
Sera metropolis	$14\frac{1}{2}\frac{1}{4}$	$7\frac{1}{3}$. aut totas 8. in ort.

ANNOTATIO.

AB *Oechardi fluuij fontibus ad Piadam interstitiũ breuius est, quàm quod hinc ad alterius fluuij apud Piadam confluentis est fontes. Quia igitur pro maxima parte est perpetuum, vt principales fluuij longiores etiam ijs quos absorbent, origines habeant, verisimile omnino est fontes Oechardi in latere Septentrionali Auzatiorum montium existere, & ab ijs non rectà ad Piadam, sed per Auzatios, (apud quos ortum scribit Ptolemæus) Oechardum longis ambagibus circumfluere, priusquam circa Piadam alterum recipiat.*

Nec est verisimile tam ampla terrarum spacia, per quæ illum præter vulgarium tabularum morem duxi, sine flumine esse.


ASIAE VIII TAB:
Medius meridianus 160, ad quem applicantur reliqui iuxta rationes parallelorum 42 & 54.
Vlteriora in septentrionem Ptolemęo incognita fuerunt.
Anthropophagi
Garinęi
Abij Scythę
Annibi
Annibæ montes
Sizyges
Hippophagi Scythę
Scythiæ intra Imaum pars
Syebi montes
Imaus mons
SCYTHIA
Anarei montes
Auzacij montes
Oechardes fluuius
Damna
Damnę
Pialæ
Piada
Auzacitis regio
Auzacia
Issedon Scythica
EXTRA
Oechardę
SERICA
Asmirea regio
Asmirea
Throana
Asmirei montes
Throani
Issedones magna gens
Issedon Serica
Casij montes
Ita guri
Drosache
Thagurus mons
Aspacarę
Aspacęa
Palliana
Batæ
Thogara
Abragana
Bautisus flu:
Daxata
Sera metropolis
Ottorocorę
Ottorocora
Orosana
Solana
Ottorocoras qui & Sericus mons
Ottorocoras mons qui & Sericus
Ascatancas mons
Stacio aut receptaculum eorum qui ad Seras mercatum proficiscuntur.
Ca sia regio
Achassa regio
Chatæ Scythę
Sacarum pars
IMAVM
Chaurana
Chauranæi Scythę
Emodi montes
Sœta
Sarabus fluuius
Indiæ extra Gangem pars
Sinarum pars
Rhabbanęi
Bautisus fluuius
Vlteriora in orientem Ptolemęo incognita fuerunt.

ASIAE TABVLA IX.

Continet Ariam, Paropanisum, Drangianam, Arachosiam, & Gedrosiam.

Ciuitatum in ea nobiliorum cœlestes obseruationes, sunt hæ.

	Maxima diei hora.	*Distant. horaria à merid. Alexand.*
	ARIAE.	
Aria	14 1/3 1/12	3 versus ortum.
Bitaxa	14 1/2 1/4	2 2/3 1/4 in ortum.
Alexandria Ariæ	14 1/2	3 1/3 versus ortum.
	PAROPANISI.	
Naulibis	14 1/3 1/8	3 1/2 1/3 ferè in ortum.
Carura	14 1/3 1/12	3 1/2 1/3 in ortum.
	DRANGIANAE.	
Prophthasia	14 1/6	3 1/3 versus ortum.
Ariaspa	13 1/2 1/3	3 1/4 ferè in ortum.
	ARACHOSIAE.	
Alexandria	14 1/12	3 1/2 1/10 in ortum.
Arachotus	14	3 1/4 1/3 1/30 in ortum.
	GEDROSIAE.	
Cuni	13 1/2 1/4	3 1/3 in ortum.
Musarna	13 1/2 1/4	3 2/3 in ortum.
Arbis	13 1/2	3 in ortum.

ANNOTATIONES.

In Ariam.

IN *Cotaca & Tribasina opinor latitudines permutatas esse apud Vil. & Mol. & huius latitudinem esse* 33 1/3. *Cotacæ verò* 33 2/3. *Nam & Cus. cum Rom.* 2/3 *habent, licet ea gradui* 34. *corruptè iungant, & sic consueto suo ordine à Cotaca per Tribasinam in Astasanam Ptol. progreditur. Cæterùm quæ sequitur Zimyra, omnibus est in lat.* 33 1/4. *qui situs ordini Ptolemæi non respondet, in* 32 1/4 *quidem responderet, at consensum omnium sine apparenti aliquo emendationis argumento infringere nõ sum ausus, præcipuè quod cum Zimyra postrema sit in Ariæ descriptione, longius à præcedentibus distans, voluerit fortè Ptol. à Darcama ordine retrogrado, quo sese offerunt, compendiosiore inquã via pauciſsimas ciuitates residuas describere.*

In Paropanisum.

IN *Locharna & Carura si iusto ordine nomina recensentur (vt credo) permutatæ sunt latitudines in exemplaribus, alioqui nimium permixtus & confusus esset ordo Ptol. Et verisimilius est duas insignes ciuitates Naulibim & Carurã non adeò sibi mutuò vicinas, quin potius ad flumen, longius commodioreq; loco, Caruram sitam fuisse.*

In Gedrosiam.

AB *Arbitis montibus ait Ptol. nonnulli fluuij in Indiam labuntur. A Betio item monte aliquot amnes per Gedrosiam fluunt.*


ASIAE IX TAB:
Parthiæ pars
Carmaniæ desertę pars
Rhudiana
Agdenites
Carmaniæ pars
Paragon sinus
INDICVM PELAGVS
Canthi sinus
Indo scythia
Chatriæi
Musarnæi
Rhammæ
Eoritæ
Sydri
Roplutę
ARACHOSIA
PAROPANISVS
Bolitæ
Ambantæ
Parsij
Parsirę
Parisene
Arbiti
Chelonophagi
Chantonicæ
Charadræ
Cabandina
Arę
Paphitis
Pare
Tatacene
DRANGIANA
GEDROSIA
Para
Scorpiofera regio
Casirotæ
Etymandri
ARIA
Drachamę
Parauti
Obare
Aria
Drangæ
Batrij
Aria fluuius
Paropanisus mons
Caucasij montes
Lambatæ
Suastenæ
Goryea
Gandarę
Indus fluuius
Gangem
Hi montes superemineant ceteros Libro 7.º Capit. 1.º
Medius meridianus iiij. ad quem reliqui inclinantur ratione parallelorum 24. & 34.

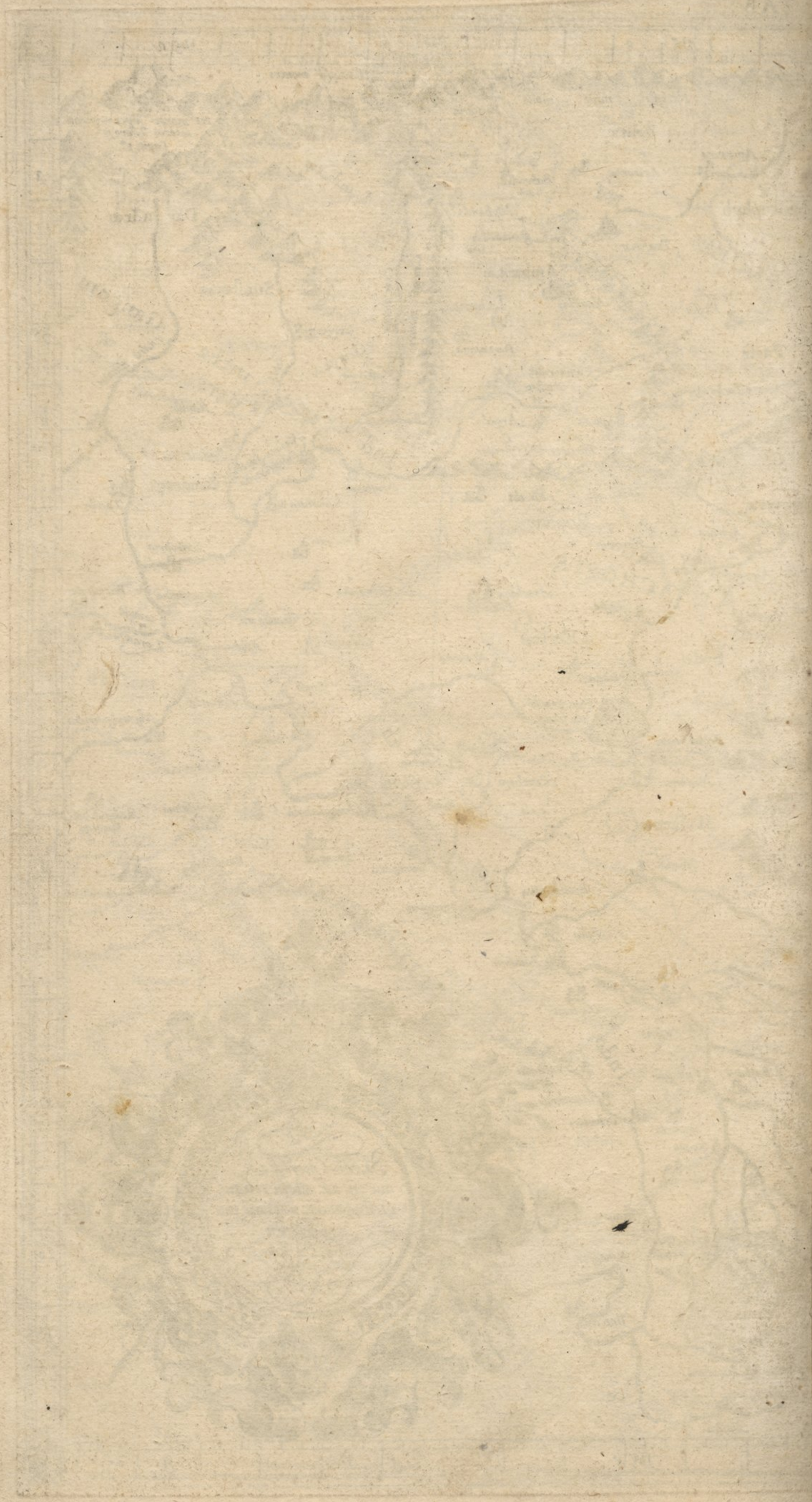

ASIAE TABVLA X.

In qua continetur India, intra Gangem fluuium.

Insignes in ea Ciuitates, quarum ex cœlestibus est habita ratio, sunt.

	Maxima diei hora.	*Distant. horaria à merid. Alexand.*
Simylla	12 $\frac{1}{2}\frac{1}{3}$ ferè	3 $\frac{1}{3}$ versus ortum.
Muziris emp.	12 $\frac{1}{2}\frac{1}{4}$	3 $\frac{1}{2}\frac{1}{3}$ in ortum.
Chaberis	12 $\frac{1}{2}\frac{1}{3}\frac{1}{12}$. aut 13 ferè	4 $\frac{1}{2}\frac{1}{15}$ ferè in ortum.
Palura	12 $\frac{2}{3}$	5 $\frac{1}{8}$ in ortum.
Caspira	14 $\frac{1}{12}$ ferè	4 $\frac{1}{2}$ ferè in ortum.
Bucephala	14	4 $\frac{1}{3}\frac{1}{30}$ in ortum.
Palibothra	13 $\frac{1}{2}\frac{1}{4}$	5 $\frac{1}{2}\frac{1}{30}$ in ortum.
Patala	13 $\frac{1}{3}$ ferè	3 $\frac{1}{2}$ in ortum.
Barbari	13 $\frac{1}{3}\frac{1}{2}$	3 $\frac{1}{2}\frac{1}{30}$ in ortum.
Barigaza	13 $\frac{1}{3}$	3 $\frac{1}{2}\frac{1}{30}$ in ortum.
Ocena	13 $\frac{1}{3}$	3 $\frac{1}{2}\frac{1}{3}$ ferè in ortum.
Bœthana	13 $\frac{1}{2}$	3 $\frac{1}{2}\frac{1}{3}$ ferè in ortum.
Hippocura	13 $\frac{1}{2}$	4 ferè in ortum.
Carura	13	4 ferè
Modura Pãdionis	13	4 $\frac{1}{3}$ in ortum.
Orthura	13	4 $\frac{2}{3}$ in orientem.
Pithynda	12 $\frac{1}{2}\frac{1}{4}$	5 in orientem.

ANNOTATIONES.

BARDAXENAM *in* 113 $\frac{2}{3}$ 20 $\frac{2}{3}$ *scribũt, sed lat. vno gradu minor est, ppter Lonibare ostiũ Indi.*

Pacidare pro lon. 113 $\frac{1}{2}\frac{1}{3}$ *verisimile est habere* 112 $\frac{1}{2}\frac{1}{3}$. *pro littoris veriore forma.*

Sadini & Viripiratæ sunt pars Ariacæ regionis.

Poduca pro 14 $\frac{1}{2}\frac{1}{4}$ *habet lat.* 14 $\frac{1}{4}$. *ita verus situs littorum requirere videtur.*

Hydaspis fontes reliqui in lat. 35. *Nou. in* 35 $\frac{1}{3}$. *existimo in* 36 $\frac{2}{3}$ *locandos, est enim dignior Adri fluuio, quem in se absorbet, vt altior illi conueniat ortus.*

Hypasis fluuij fontes Nou. in lat 35 $\frac{1}{3}$. *statuit, opinor in* 35 $\frac{2}{3}$ *locãdos, alioqui nimis breui cursu, pro nominis sui ratione in Zaradrum efflueret.*

Concursus fluuij ex Vindio monte cum Indo ponũt in lon. 122. *opinor in* 123 *constituendum, vbi Asigramma sita est. Similiter eũ qui ex Arachosia venit, non in lon.* 122 $\frac{1}{2}$. *sed* 121 $\frac{1}{2}$ *Indo cõcurrere, propter nimias, vt videtur, alioqui sinuationes.*

Nagaram locant in 121 $\frac{1}{4}$. 32 $\frac{1}{2}$. *sed quia Drastoca occidentalior in eadem latitudine sequitur, ordinis ratione competit Nagaræ lat.* 32 $\frac{2}{3}$.

Palindæ & Agriophagi fortè vna gens sunt à victu sic cognominata.

Scopolurum solus Nou. ponit in lon. 134. *reliqui in* 130 $\frac{1}{4}$. *ego ex coniectura posui* 134 $\frac{1}{4}$. *in lat. iterum Nou.* 14. *reliqui in* 15 $\frac{1}{2}\frac{1}{12}$. *ego posui iunctim in* 14 $\frac{1}{2}\frac{1}{12}$. *vt est verisimile.*

Coruncala in lat. 18. *ab omnibus ponitur, verùm ita supra Orudios montes in Badiamæos aut Salacenos excurreret, neq; ordo loci post Calligam & Bardamanam hoc patitur, quia igitur occidentalior est quàm Bardamana, etiam minorem latitudinem requirit, posui ergo in lat.* 15.

Fluminum fontes quos numeris hic designat Ptol. etiam ex quibus montibus oriantur addit, vnde obliquitas montium in hac tabula colligitur.

In Colchico sinu dicit Ptol. esse Colymbes impinici, hoc est margaritiferarum concharum piscationem, quam Arrianus in Periplo à capite damnatis fieri scribit.

Medius meridianus 128. ad quem reliqui inclinati sunt ratione parallelorū 17 & 21.

ASIAE TABVLA XI.

Continet Indiam extra Gangem & Sinas.

Ciuitatum in ea insigniorum cœlestes constitutiones, sunt hæ.

INDIAE EXTRA GANGEM.

	Maxima diei hora.	*Distant. horaria à merid. Alexand.*
Tacolà	$12\frac{2}{4}$	$6\frac{2}{3}$ in ortum.
Zabe	$12\frac{1}{4}$ paulò amplius	$7\frac{1}{3}$ in ortum.
Tosala	$13\frac{1}{2}$	6 versus ortum.
Tugma	$13\frac{1}{3}\frac{1}{12}$	$6\frac{1}{6}$ versus ortum.
Triglyphon	$13\frac{1}{8}$	$6\frac{1}{4}$ versus ortum.
Marcura	$12\frac{1}{2}\frac{1}{4}$	$6\frac{1}{2}$ in ortum.
Rhandamarcotta	$13\frac{1}{2}\frac{1}{4}$	$7\frac{1}{2}$ ferè in ortum.
Argentea Metrop.	$12\frac{1}{2}$	$7\frac{1}{8}$ versus ortum.
SINARVM.		
Aspithra	13	$7\frac{1}{3}\frac{1}{39}$ versus ortum.
Sinæ metrop.	$12\frac{2}{3}\frac{1}{8}$	8 ferè versus ortum.
Cattigara statio	$12\frac{1}{2}$	$\frac{1}{8}\frac{1}{8}$ versus ortum.

ANNOTATIONES.

FONTES *Daonæ in montibus Damasis opinor, in lat. 27 $\frac{1}{2}$. non 20 $\frac{1}{2}$ consistere.*

Pro: Sinus Magnus: fortè legendum fuerit: Sinus Mangus, & pro: Magnum promontorium, Mangum promont. Est enim hic idem ille sinus qui hodie inter Cataium & Mangi prouinciam situs est. Neque enim Mangi nomen recens esse puto, & minima est differentia inter Mangi & Magni, vt facillimus ex vno, in alterum sit lapsus.

Catabeda, Tecosanna, Sadus, Temala, & Besynga fluuij ex Meandro monte oriuntur Ptol.

Historica hæc, præter ea quæ tabulæ inscripsi, annotat Ptolemæus.

TILEDE *circa Bepyrrum montem sunt homines breues, incurui, crassi, fronte latiores, & colore albi.*

In Argentea regione dicuntur multa esse metalla non signata (quibus videlicet mercantur.)

Aurea regio multa auri metalla habet, qui eam incolunt similiter sunt albi colore, crassi & breues atq; simi.

Montana quæ inter Daonas sunt & Lestorum regionem tigres habent & Elephantes. Qui autem Lestorum siue Prædonum regionem colunt, ferini esse dicuntur, & in specubus habitare, ac pellem habere Hippopotamis similem, quæ sagittis minimè traijci potes&c.

In Triglyphonte regia galli gallinacei barbati esse dicuntur, & corui Psitacique albi.

In Maniolis insulis tanta est vis magnetum, vt nauigia quæ clauos ferreos habent, detineantur, ideo illa ligneis compaginant. Et ob hoc ea super trabibus in sicco firmari asserunt.

Sinarum metropolim ærea mœnia habere negant, aut quicquam memoratu dignum.


ASIAE XI TAB:
Sacarum pars
Scythię intra Imaum pars
Sericæ pars
Sera metropolis
Ottorocora
Solana
Orosana
Ottorocoras mons qui & Sericus
Imaus mons
Ganges fluuius
Margara
Passala
Orza
Sannaba
Adisdara
Toana
Aminacha
Coanca
Cindia
Sagala
Sambalaca
Bardeotis
Maliba
Palibothra regia
Asthagura
Oreophanta
Carcinaga
Dosara
Caricardama
Cocala
Cosamba
Tacorei
Canogiza
Cassidia
Corancali
Suanagura
Boræca
Sigalla
Corygaza
Passalę
Condota
Athenagurum
Tilędę qui & Basadę
Celidna
Manięna
Aganagora
Parisara
Talarga
Tamerę anthropophagi
Tosale metr.
Tugma metrop.
Alosanga
Nangologę quod significat mundum nudum
Meandrus mons
Cirradia in mala bathra
Pentapolis
Triglyphon regia quę Trilingum
Baracura emporium
Tecosanna flu.
Sambacuitas
Argentea regio
Sada ciuitas
Berabonna emporium
Besyngitis
Sabara ciuitas
Besynga emporium
Lestorū regio
Berobe ciuitas
Sabaracus sinus
Sabanus flu.
Acadra
Throana
Balonga metrop.
Thagora
Magnum prom.
Zabe
Thiponobasti emporium
Pagrasa
Perimula
Perimulicus sinus
Coli ciuitas
Aurea chersonesus
Tharra
Attabas flu.
Maleucolon prom.
Palandas flu.
Sabana emporium
Chrisoana flu.
Aminachę
Selampura
Indaprathę
Asanamara
Eldana
Sagoda
Iberingę
Daona flu.
Dabasę
Adisaga
Arisabium
Indię intra Gangem pars
Mesolia
Sinus Gangeticus
Locus unde soluunt in Chrysen nauigantes
Bazacata, cuius incolę vocantur Aginatę, qui nudi semper degere feruntur, in hac conchæ sunt multę.
Temala fluuius
Temala promont.
Bonę fortunę insula.
Acquinoctialis circulus.
Maniolę insulę decem, quarum incolę sunt anthropophagi, in his gignitur magnes.
Barussæ insulę quinque anthropophagorum.
Sabadibę insulę tres anthropophagorum.
Sindę insulę tres anthropophagorum.
Medius meridianus 160, reliqui ad eum inclinantur iuxta rationes Aequinoctialis & 25. paralleli in parte borea, 5 vero in parte austrina.
MARE INDICVM quod partem maris Prassodi facit Ptol: lib: 7. cap: 2. & 5.
Satyrorum insulę tres, quarum incolę caudas, ut sunt Satyrorum, habere dicuntur.
Labadij hoc est hordei insula quę feracissima est & auro abundans.
Argentea metropolis
Cacobę
Vrathenę
Salatha
Basanarę
Rhandamarcotta in qua Nardus.
Acadrę
Chalcitis in qua plurima æris metalla.
Cimara
Cudutę
Sipiberis
Barrę
Agimætha
Tomara
Aganagara
Rhingiberi
Pandassa
Posinara
Lariagara
Daonę
Daona
Aspithrę
Aspithra
Limes Magni sinus versus Sinas
Achatara
Semanthinę
Semanthini montes
Sinus Magnus
Sindi
Pagrasa
Sinda ciuitas
Cortatha metropolis
Bramma
Ambastę
Ambastus flu.
Rhabana ciuitas
Senus flu.
Notium prom.
Interior recessus sinus
Theriodes id est Ferinus sinus
Ichthyophagi Sinę
æthiopes
Satyrorum prom.
Sinarum intimus sinus
Cotiaris fl.
Coccoramagora
Thinę alias Sinę metropolis
Sarata
Cotiaris fluuius
Cattigara Sinarum statio
Reliqua continentis in orientem & meridiem & consequenter in occidentem concinnari terras cum Prasso & Rhapto promontorijs & partibus australibus Azanię quę sunt in latere orientali Africę.

ASIAE TABVLA. XII.

Continet Taprobanam.

Insignes in ea ciuitates hanc rationem cœlestem habent.

	Maxima diei hora	*Distant. horariæ à merid. Alex.*
Talacori emporium	$12\frac{2}{3}$	$4\frac{1}{3}\frac{1}{15}$ versus ortum.
Agadiba	$12\frac{1}{2}$	$4\frac{1}{2}\frac{1}{10}$ in orientem.
Maagrammum metrop.	$12\frac{1}{2}$ ferè	$4\frac{1}{2}$ ferè versus ortum.

Historica hæc Ptol. in Taprobanæ descriptione annotauit, præter ea quæ tabulæ inscripsi.

OVI Taprobanam habitant, omnes ferè mulierum crinibus tecti sunt. Nascitur in hac oriza, mel, gingiber, berillus, hyacinthus, aurum, argentum, cæterorumq; metallorum species. Gignit Elephantes & tigres. Phasis & Ganges fluunt ex montibus Galibis, Soana, Azanus & Baracus fluunt ex Malea monte.

Nihil in hac tabula controuersum inuenio, quod annotationem castigationemue requirere videatur.

Indiæ in tra Gangem pars

Cherſonneſus Armagara Nitra empo: Tyndis Braman agara Podogerura Semne Greeura Bacare Batis fluuius Melynda Elmcorum empo: Coettara metropolis Commaria extrema Bamala Soſicure Colchi empo: Solenus fluuius Argari

Sobura empo: Poduca empo: Malange empo: Picendaca Tena fluuius Arthur mt. Malanga regia Baſſarnagis Cottis Maliarpha empo: Scopoura Maſolus fluuius Mesolia Petyndra metro: Canagara Caticardana Nangæna Palura Cantacoſyla empor: Coddura Alosygne empo: Locus unde ſoluunt in Chryſen naues gantes Manilæ fluuius

Cory prom: quod & Calligicum Cory Boreum promt

Peperina Trinesia Leuce Nangerus Vangana Canathra

Susuara

Galiba extrema Galibi Margana ciuit: Taicori empor: Modutti emporium Mu dutti Galibi montes Plaſis fluuius Aulingara ciuitas Panti ſinus Nagadiba ciuitas Spatana portus Nagadibi Nagadiba

Regidiorum Orneon

Iogana ciuitas Anurogramum regia Anariſmundi promont: Anurogrammi Maagrammum metropolis Oxia prom:

TAPROBANA

Ganges flu: Rhizala portus Procuri ciuitas Adiſamum Solis portus Semni

OCEANVS

Soana fluuius Soami Sindocanda ciuitas Sandocandę Priapidis portus Poduce Tarachi Abaratha ciuitas Morduli Mordi portus Bocana ciuit: Bocani Anubingara Praſodes ſinus Bumaſani Malea mons Malea mons Ouis extrema Nubartha ciuitas Niſſpada Baracus flu:

INDICVS

Zibala

Monache Ammine

Antè Taprobanam multitudo inſularum iacet, quas dicunt eſſe 1378 numero, quarum autem nomina traduntur hic circumſcriptę ſunt.

Zaba

Aequinoctialis

Azanus flu: Elephantum hic ſunt paſcua a monte Malea uſq; ad mare. Nacaduma Nani giri Rhogandini Dionyſij ſeu Bacchi ciuitas Gangis ciuitas & ſacra lung Hodoca ciuitas Orneon extrema Corcobara Cotiarum promont:

Carcus Gamara

Phelicus Erene Arana Alaba Calandradna Baſſa Balaca

Medius meridianus 125. ad quem reliqui inclinantur ratione æquinoctialis & 9 ſeptentr:

8 1 5