



Se a Lúa se eclypfar nos dez primeiros graus de Aries, ameaça destéperaça no ar, quente & lecca, febres agudas, & incêdios de casas, & bolques. No segundo decano significa peste. No terceiro decano, ruins partos nas mulheres. ¶ No primeiro decano de Touro, enfermidade & peste no gado meudo.

Aries

Tauro

No segundo, esterilidade nas sementes, & morte de algũa Rainha.

No terceiro, peste nas serpetes, & animaes venenosos. ¶ No primeiro decano de Geminis, tumulto de inimigos, com rapinas. No segundo repentinis aparatos de guerras. No terceiro morte de algũ varão de excellente fama. ¶ No primeiro decano de Cancer, denota todo genero de guerra. No segundo, novos tributos. No terceiro, enfermidades & morte de muitas mulheres. ¶ No primeiro decano de Leo denota doença supita, ou breue dalgũ Rey, ou morte dalgũ varão illustre. No segundo, denota algũa noua mudança, & que algum Rey fara cedo algũ grande caminho. No terceiro moue os exercitos, & pouos, a cousas nouas. ¶ No primeiro decano de Virgo, muitas discordias & grandes enfermidades. No segundo, dão em homens Mercuriaes. No terceiro, muitas enfermidades. ¶ No primeiro decano de Libra, multidão de tempestades, & grande copia de pedra. No segundo corrupção do ar. No terceiro, morte de algũ grande homem. ¶ No primeiro decano de Escorpio, espantosos trouões, rayos & terremotos. No Segundo, dessecca o ar, & danna as oliueiras, & causa muitas febres de cholera. No terceiro o mesmo que no segundo, com guerras & sedições. ¶ No primeiro decano de Sagittario, latrocinios & roubos. No segundo, morte de animaes. No terceiro, peste & muitos males. ¶ No primeiro decano de Capricornio, destruição de exercito dalgũ famosissimo varão, com morte dalgũ grande. No segundo, continuos insultos de soldados, captiueries, & latronicios. No terceiro, sedicam & morte dalgũ Rey. ¶ No primeiro decano de Aquario, ameaça pouca saude a algũ Rey. No segundo destrue as sementes. No terceiro, hũa notauel mudança de cousas. ¶ No primeiro decano de Pisces, tristeza nos sacerdotes. No segundo morte dalgum grande. No terceiro, latrocinios, & rapinas na terra & no mar.

Geminis

Cancer

Leo

Virgo

Libra

Escorpio

Sagittario

Capricornio

Aquario

Pisces

¶ Da significação dos eclypses pelas cores. Tit. XIII.

## Tractado sexto.

**Q**uando no Eclypse ouer cor preta ou verde, mostra as significações ser de natureza de Saturno, significa grandísimos frios geadas & neues no inuerno, & no ottono tēperaça, & os mais significados que se attribuē a Saturno. ¶ Se a cor for branca de nota ser de natureza de Iupiter, & assi promete saude, & bõa tēperança no ar, correrão ares quentes, & humidos: as nauegações seram prosperas. ¶ Se a cor for ruiua, denota a natureza de Marte, cõ muita secca, & grande incendio no ar, mas se for no inuerno, sera tēperado, febres ardentísimas, cõ abundancia de cholera, falta de moedas pela pouca agoa dos rios, grandes guerras & dessolações de cidades.

¶ Se a cor for açafroada tirante a ouro, as significações sam de natureza de Venus, denota boa temperança no ar promete saude & abundancia de mantimentos, & muita copia de frutos.

¶ Se a cor for varia & misturada, seu significador he Mercurio, o qual de si não tem significar cousa algũa, senão conforme ao Planeta com quem se junta na significação, & assi se ha de noar, tomando as cores mais viuas & aparentes de todas, & se acharemos juntarse na significação com algum dos maleuos, que sam Saturno & Marte, dirimos que auera impetuossimos ventos & naufragios, trouões, & rayos, & se juntar com algum dos bons, que sam Iupiter & Venus, denota boa tēperança no ar, & se elle so for significador pela vezinhança que tem com o Sol, denota secca, & destemperança no ar, & febres de cholera.

*¶ Se a significaçã do eclipse sera mui eficaz, ou debil. Ti. XV*

**S**E a cor do eclypse occupar todo o luminar, & mais se estēder algũas partes vezinhas, o tal efeito sera mui eficaz, & vniuersal em todas as regiões q̄ tem concordãcia cõ a significaçã do tal eclypse, & se a cor não circũdar todo o luminar, a significação do tal eclypse sera naquella parte onde a cor se mostra, & não sera muy eficaz.

*Em q̄ prouincias ou regiões sera a significaçã do eclise. T. 16.*

**D**E lōgas obseruações vierão os Astrologos a aueriguar, q̄ os eclypses & cometas significauão seus efeitos em diuersas partes do mundo, cõforme ao signo em q̄ se fazião ou apparecião, & assi forão attribuindo a cada hũ dos doze signos do Zodiaco, suas prouincias, & cidades, segundo acharão succeder os efeitos, como nas seguintes taboas se vey, & a mesma obseruação guardarão nos Planetas, attribuindo he suas prouincias & cidades, sobre as quaes significauão seus efeitos.

¶ Taboas

¶ Taboa das prouincias, cidades, & cousas particulares, sobre que os doze Signos do Zodiaco tem sua significação.

<b>A R I E S.</b>	Arcas de pão.	Sanctiago.	Athenas.
Inglaterra.	Touros, bois.	Estremadura.	Affria.
França.	Vacas, camelos.	çaragoça.	Paris.
Alemanha.	Animaes de unha fê	Logronho.	Pauia.
Iudea.	dida.	Burgos.	As Algeziras.
Palestina.	Terras lauradas.	Victoria.	Teledo.
Arãbia.	Pastos de gado ma-	Cantabria.	Auila.
Caldea.	yor.	Najara.	Lerida.
Persia.	Aruores & rãchões.	Nauarete.	Arcas & escritorios
Napoles.	<b>G E M I N I S.</b>		de papeis.
Florença.	Egypto.	Aruores de meã al-	Pessoas.
Genoua.	Elcoccia.	tura.	Aues.
Ferrara.	Alemanha.	Animaes de agoa.	Jardins.
çaragoça.	Françes.	Tanques.	Praças onde se ve-
Tortosa.	Cerdenhas.	Gente popular.	de fructa.
Valhedolid.	Ilhas dos Açores.	Officios publicos.	Terras com fructos
Cidad Rodrigo.	Trento.	Estalagens.	em espiga.
Logronho.	Siguença.	Aruores de igual al-	Os sabios.
Nojora.	Talauera.	<b>L E O.</b>	Os industriosos q
Escritorios.	Cordoua.	Italia.	viuê por engenho
Arcas piquenas.	Madrid.	Cicilia.	Ostiegcitadores.
Prados & pastos de	Monuidto.	A Pulha.	<b>L I B R A.</b>
gado meudo.	Ecija.	Caldea.	Thebas.
Lugares pe fogo, &	Gayolas.	Cumana.	Austria.
onde estã algum	Lugares de passaros	Roma.	Esclauonia.
exercito.	Casas de passatinhos	Leão.	Parma.
Casas de pedraria.	Instrumentos musico	Murcia.	Sesa.
Fortes fortalezas, e	Lugares altos & a	Madrid.	Salamanca.
outros semelhãtes.	brigados.	Paços.	Burgos.
<b>T A V R O.</b>	Lugares de caça.	Casas sumptuosas,	Almeria.
Os Partos, e Medos	Os grãdes engenhei	& ricas.	Esteiras.
Chipre.	ros & Astronomos.	Chimines.	Cubertas & mãras.
Polonia mayor.	<b>C A N C E R.</b>	Liões.	Desuãos & entre-
Bolenha.	Tunez.	Animaes feroees.	forros.
Sena.	Alarues.	Lugares altos.	Outeiros & cerros
Salerno.	Veneza.	Tribunaes.	semeados.
Mantua.	Genoua.	Os grãdes senhores	Iuizes & mercado-
Pale no.	Luca.	Os q dá leisa outros	res de credito.
Toro.	Milão.	Aruores muy altos.	Os q se occupã em
Girona.	Granada.	<b>V I R G O.</b>	officios de igreja.
Badajoz.	Lisboa.	Grecia.	Gête piadosa e justa
Astorga.	Barcelona.	Candia.	
Huesca.			

ruores.	Toscaua.	Osma.	Tauernas.
SCORPIO.	Genouesado.	Soria.	Adegas.
Mauritania.	Malta.	Olmedo.	Fontes.
Tingitania.	Ierusalem.	Salamãca no antigo	Lagoas.
Scocia.	Buda.	Arcas muy grandes	Tanques.
Capadocia.	Auinhão.	Animas que viuem	montes.
Genoua.	Calahorra.	na agoa & na terra.	Choças.
Bugia.	Toledo.	Cabras & toda sua	Cabanas de pastores
Valença.	Iaen.	especie.	& pescadores, gen-
Tudela.	Medinaceli.	Furtos é fechadura	te astuta & de ma-
Xatua.		Lugares pedregosos	nha.
Burgos.	Acas grandes.	é chegado a ribeira	Adeuinhadores.
Malaga.	Mefas.	Fôtes, rios, é pastos.	Conjecturadores.
Murcia.	Cauillos.	manjadouras.	Animas que voão.
Pedroso.	Aues mayores.	Gasas de mouros, &	magicos.
	Serpes.	gente pobre.	Correos.
As cozinhas, canos.	Lugares de regadio	hermidas.	
Os arvores que não	Montes.	Hermitões.	PISCES.
perdem a folha no	Hortas.	Lugares de entre pe-	Hirlanda.
otono.	Jardins.	dras, & a ruinados.	Portugal.
Lugares de cebol-	Iuizes eclesiasticos		Normandia.
las, alhos, porros, or	Ricos, honrados, &	A QVARTO.	Padua.
taça, & de ruim	prudentes	Aragão.	Seuilha.
cheiro.	CAPRICORNIO	Ethiopia.	Orense.
Lugares de immudi	Bauiera.	Ierusalem.	O Porto.
Gête meã e atreuida	Albaufes.	Urbino.	Ecija.
Medicos, çyrujões.	Portugal.	çamora.	
Aruores de igual ta	Marrocos.	Plasencia.	Lugares aruinados
manho.	India Oriental.	Palencia.	& humidos.
SAGITTARIO.	Tracia.	medina del campo.	maraneiros.
Espanha.	Constantinopla.	Seuilha.	Pescadores.
Dalmacia.	Saboya, Carmona.	Carmona.	Gente que andana
Arabia, Narbona.	Tortosa.	Portugal.	agoa.

*¶ Do tẽpo em q̃ succederã os effeitos dos Eclypses. Tit. XVII.*

**N**O tempo ha duas cousas, quando começara a obrar o eclipse, & quanto tempo durar o effeito: o tempo em que começara a obrar, se julga da distancia que o Sol, ou a Lúa eclypsados, té do Oriente até o lugar onde estão: de maneira q̃ conjecturãdo a proporção q̃ ha do tẽpo q̃ passou desde q̃ saio pelo Oriente o luminaer de q̃ se trata, ao q̃ tarda sobre todo o Orizõte, se julgãra o tẽpo q̃ começarão os effeitos, como se fosse eclipse do Sol ao meyo dia, & elle tardasse 12. horas, desde q̃ nasce até q̃ se poẽ, o qual se podera ver na taboa da quãtidade dos dias diremos q̃ desde dia do eclipse a seis meses começarã seus effeitos, & se fosse na primeira terçaparte do dia, serã os effeitos aos quatro meses, & se na primeira sexta parte, aos dous meses, & o mesmo he na Lúa, cõparãdo o dia todo a hũ anno. O tẽpo q̃ durarã os effeitos se julga pelo tẽpo q̃ dura o eclipse, dãdo a cada hora no sol hũ ãno, & na lúa hũ mes: assi como se o eclipse do sol durasse 2. horas, seus effeitos durariã 2. ãnos,

& se o da lũa darasse tres horas, seus effeitos durarião tres mezes, & assi proporcionalmente dos minutos mais de horas.

*¶ Taboa das prouincias & cidades sobre que os Planetas tom sua significação.*

SATVRNO, India, Bretanhas, Axonia, Suria, Romádiola, Rabena, Cós-tácia, Inglostadio parte de Ytalia, Portugal, Iudea, Mauritania, Lisboa.

IVPITER, Babylonia, Vngria, Colonia, Agripina, parte de França Espanha.

MARTE, Parte de Ytalia Alemanha, Inglaterra, Gettulia, Lombardia, Gotia, Ferrara, Patauia, Craconia, Lisboa.

VENVS, Arabia, Austria superior, Viena, Austria vindelicarum, Ponia maior, Sena, Turingia, Lisboa.

MERCVRIO, Grecia, Egypto Frádes, Paris, Ratisbona, Viena em Ponia, Reyno de Valença, parte da Catalunha.

Estas sam as prouincias subjeetas a todos os Signos & Planetas, em as quaes se achara que em muitas dellas se lhe não muda os nomes Latinos por serem mais vsuaes, & não he de espantar se se acharem hũas melmas terras a diuersos signos, & Planetas subjeetas porq̃ isto nasceo de auer sido aquella terra ou região diuersas vezes pouada, ou acrecẽtada de nouo, & ter diuersos horoscopos como por experiẽcia consta.

*¶ Dos aspeitos dos Planetas. Tit. XVIII.*

**P** Ara declaração do sobredito, hemos de saber, q̃ aspeito entre os Planetas & estrellas, não he outra cousa q̃ hũ certo respeito em q̃ se achão huns cõ outros, mediante o qual se cõmunicão seus rayos & forças, & as mãão à teria aos corpos inferiores. Estes aspeitos sam 5. s. cõjunção, sextil, quadrado, trino, opposição: cõjunção he quãdo estão jutos dous ou mais Planetas em hũ grao de hũ mesmo signo. Sextil, he quãdo os Planetas estão afastados entre si pela sexta parte do Zodiaco q̃ sam 60. graos. Quadrado, he quãdo se afasta por 90. Trino por 120. Opposição quãdo està hũ defrõte doutro em distãcia de 180. graos. Quando qualquer destes aspeitos se faz estãdo ambos os Planetas precilamẽte em hũ mesmo grao sem lhe faltar nada, chama se aspeito prtil, q̃ quer dizer põtual. & se differẽ no numero dos graos, chama se platico & tãto lhe dura o aspeito quãto lhe alcanam seus orbes: de maneira q̃ se o Sol olha a outro Planeta dalgũ aspeito destes, dura o aspeito em quãto não differẽ em numero de graos por mais de 15. graos, q̃ he o orbe do Sol, & assi dos mais entre si, cujos orbes sam os seguintes, s. o de Saturno val 9. graos, o de Iupiter 9. o de Marte 8.

## Tractado sexto.

o do Sol 15. o de Venus 8. o de Mercurio 7. o da Lúa 12. Destes aspectos huns ali de applicação, outros de separação: aspecto de applicação ou applicar hum Planeta a outro, se diz quando olhandose dous Planeta dentro da quantidade de seus orbes, o inferior tem em seu signo n enos graos que o superior, como se a Lúa estiuesse em dez graos de Aries, & o Sol em doze de Libra, em tal caso a Lúa applica ao Sol, & tem com elle aspecto de applicação. O de separação, se chama quando o Planeta inferior tem mais graos que o superior, como se a Lúa estiuesse em doze graos & o Sol em dez, & assi os maie: entre estes aspectos hús sam bós, & outros maos, outros meãos, bós sam sempre trino, & sextil, maos opposição & quadrado, a conjunção dos bós he sempre boa & a dos maos, & a do Sol, sempre dána, & a dos meãos he meã, verdade he, q os Planetas maos, nê aproueitão nê dánão cõ seus aspectos bós, como os Planetas bós cõ seus maos, mas a conjunção do bõ cõ o mau não he tam dánosa.

### *Da cõta das marès q resulta da idade da Lúa. Ti. XIX.*

**A**inda que tenho tratado muy particularmente desta materia, em hum compendio que ( querendo Deos ) cedo sairã a luz, da arte de nauegar, com tudo, por me parecer que gostaram algũas pessoas de achalo aqui, por ser hũa das mōres maravilhas que abĩ nas cousas naturaes, quis dar agora regra como, ainda nas partes q estã apartadas do mar, se possa ter noticia das horas em que o mar estã nos vltimos pontos de seu crecente, & mingoante, para a qual he necessario aduertir o primeiro, q sendo a Lúa a máy das humidades, tẽ grande virtude em leuantalas para riba, dandolhes mouimento cõ hũa certa quentura ou espiritu q nellas influe, com q a agua do mar se enrarece & occupa maior lugar, & quando lhe da menos desta quentura, se tornam as aguas a seu natural, occupando menos: como acontece na agua q mediãte a quentura q a enrarece, ferue & se sae, não cabendo a onde estã mas tirandolhe a quentura, se refresca & torna a seu natural, recolhendose: tẽ a Lúa tanto maior força em fazer este effeito, quanto mais he ajudada dos raios do Sol, os quaes elle lhe cõmunica, mais na cõjunção, & opposição q vê à terra hũa linha quasi direita, & assi nos dias q estã juntos, ou oppostos, em toda a costa do mar de Espanha se vê ser prea mar, quando o Sol & a Lúa estã nos pōtos q os mareantes chamão Nordeste & Sudueste, que sam os pontos donde o Sol soe estar às tres da manhaã, & da tarde, donde he, que as aguas maiores  
que

q̄ chamão aguas viuas, sam nos dias da conjunção & da chea & as menores, chamadas aguas mortas, sam nos quarteirões da Lúa.

Pois para saber cada dia a que hora he preamar, ou maior crescente, chamada montante, & baxa mar, ou menor agua, que se chama jussante, ou mingoante, multiplicar se ham por quatro quintos de hora, os dias que sam de Lúa, & o que dahi sair partido por cinco serão as horas que vem a ser preamar del pois das tres da manhaá, & se algũa cousa sobejar da partiçáo seram quintos de hora alem das horas inteiras, & isto sera se os dias da Lúa forem menos de quinze, porque se passarem de quinze fazer se ha a conta com o que passar de quinze.

Exemplo. A onze dias de Lúa, quero saber a que hora sera preamar, multiplico onze de Lúa por quatro quintos de hora, & fazem quarenta & quatro, os quaes partidos por cinco fazem oito horas & mais quatro quintos os quaes junto a tres da manhaá fazé onze horas & quatro quintos perto do meyo dia, que he a hora em que he a hora em que vem a ser preamar, ou montante de agua.

Outro exemplo. Aos dezanoue de Lúa, tiro delles os 15. & ficão 4. os quaes multiplico por 4. & fazem 16. & parto estes 16. por 5. & cabem 3. & sobeja 1. & juntandose com as tres da manhaá, fazem seis horas & hũ quinto, que he a hora da preamar.

A outra preamar segunda do mesmo dia, he à tarde à mesma hora & mais dous quintos, como se a primeira preamar foý às seis & hũ quinto da manhaá, a segunda sera às seis & tres quintos da tarde, & así a primeira jussante ou baxa mar, sera às seis horas & hũ quinto despois da primeira preamar, & a segunda baxamar sera outras seis horas & hum quinto despois da segunda preamar.

De maneira que em cada vintaquatro horas & quatro quintos ahi duas vezes agua crescente, & outras duas agua mingoante: crescente he desde que a Lúa passa do Sueste a Sudueste por seis horas & hũ quinto, & mingoante desde que passa do Sudueste até o Noroeste, a segunda crescente, he desde que a Lúa passa do Noroeste ao Nordeste, & a segunda mingoante dura desde que passa do Nordeste ao Sueste, & em toda esta volta ahi quatro termos, que sam os que se achão pela cõta arriba ditta, & entre hum & outro ha seis horas & hum quinto.

## NOTA VEL.

Plinio, & o aconciliador Pedro Aponiense, dizem q̄ todo o animal  
Cc 5 que

## Tractado sexto.

q̄ morre sua morte natural, não morre senão em mingoate de marê & assi ha no dia doze horas & hum quinto de vida, & outras doze & hũ quinto de morte, que he cousa dignissima de saber & aduertir polos medicos, para acertar nos prognosticos das horas de vida que soem prognosticar aos enfermos: & para que o ditto ficasse mais notorio a todos, fiz duas taboas pelas quaes facilmente se poderão tirar as marées.

### ¶ Declaração das taboas das marês. Tit. XX.

**A** Primeira he para pela Lúa saber as marês, na qual entrando com os dias que sam de lúa, veremos em seu direito as horas & quintos de hora que lhe responde, & a essa hora depois da meya noite sera preamar. & ha-se de notar, que tanto monta hum de lúa como dezaseis & dous como dezasete, & assi dos mais, & cinco quintos fazem hũa hora.

Exemplo. Quero saber quando sera preamar a tres dias, ou a dezoito dias de lúa, porque a estes dous numeros responde a mesma cousa, entro na taboa & busco tres, & em seu direito vejo cinco horas & dous quintos, & assi direi que aquelle dia sera preamar às cinco horas & dous quintos da manhaã porque ja disse que sempre esta conta vay da meya noite por diante. Exemplo. Foy preamar às sete horas, entẽde rey que sam depois da meya noite, & dahi a seis horas & hum quinto sera baxamar, & acrecẽtando outras seis horas & quinto, he outra vez preamar: por onde fica claro q̄ de hũa marê a outra ha doze horas & dous quintos, s. seis horas & hum quinto em vazar, & outro tanto em encher.

E quanto às marês pelo Sol, verasna mesma taboa os nomes dos rumos da agulha, & no cabo duas calumnas, a primeira demonstra as horas & a vltima os coartos de hora. Equãdo quizeres saber pelo sol a hora da marê, nota o rumo em que o sol vay, & logo em seu direito achãras a hora em que sera a marê pelo sol. Exemplo. Sol em Leste & quarta de Nordeste, preamar às cinco horas & hum quarto.

E se fores para partes meredionaes, ou do Sul da linha Equinoctial, principalmente na costa do Brasil, achãras ser a marée hũa hora mais tarde.

¶ Taboa das marês perpetuas, s. preamar na costa, ou nas barras, assi pelos dias da Lúa, como pelo Sol, indo elle em qualquer dos rumos na taboa assinados

Marês



Marees pela Lúa.

Marees pelo Sol.

Dias da Lúa.	Oras do dia.	q̄ntos d'ora.	RVMOS DA AGVLHA de marear.	Horas.	q̄ntos d'ora.
1 16	3	4	Sol ao Nordeste á quarta de Leste.	3	3
2 17	4	3	Sol em Lesnordeste.	4	2
3 18	5	2	Sol em Leste, á quarta de Nordeste	5	1
4 19	6	1	Sol em Leste.	6	
5 20	7	0	Sol em Leste, a quarta do Sueste.	6	3
6 21	7	4	Sol em Lesueste.	7	2
7 22	8	3	Sol ao Sueste á quarta de Leste.	8	1
8 23	9	2	Sol ao Sueste.	9	
9 24	10	1	Sol ao Sueste á quarta do Sul.	9	3
10 25	11	0	Sol ao Susueste.	10	2
11 26	11	4	Sol ao Sul á quarta do Sueste.	11	1
12 27	12	3	Sol ao Sul.	12	
13 28	1	2	Sol ao Sul á coarta do Sudueste.	0	3
14 29	2	1	Sol ao Sudueste.	1	2
15 30	3	0	Sol ao Sudueste á quarta do Sul.	2	1

¶ *Seguẽse as alturas, & primeiramente as alturas do Norte dsde a linea equinoctial até o cabo de Finisterra.*

- |                                  |                                  |
|----------------------------------|----------------------------------|
| 1 Ilha de sam Thome.             | 14 Rio de Gambia.                |
| 2 Rio do Principe.               | 15 Cabo verde, ilha de Santiago, |
| 3 Rio do campo.                  | Ilha do fogo.                    |
| 4 Cabo das Pulmas, & ilha de Fer | 16 Rio de Çanaga, Ilha de Mayo.  |
| não do poo.                      | 17 Anterore, & ilha do sal.      |
| 5 Cabo dos baixos, & a Mina.     | 18 Sete môtes, ilha de S. Anna.  |
| 6 Cabo do monte.                 | S. Vicete, S. Luzia, S. Nicolao. |
| 7 Rio das palmas.                | 19 Furna de sancta Maria.        |
| 8 Rio da Serra Leoa.             | 20 Rio de sam Ioão.              |
| 9 Rio de cachecafe.              | 21 Cobo branco.                  |
| 10 Rio do pichel.                | 22 Cabo das Barbas.              |
| 11 Bugubaa.                      | 23 Angra de Gonçalo de Cintra.   |
| 12 Cabo roxo                     | <i>Tropico do Cancer q̄ he</i>   |
| 13 Rio das Ostras.               | <i>o do Norte.</i>               |

24 Rio

- do ouro.
- 25 Angra dos cauallos.
  - 26 Antre Angra dos Ruiuos, & o Bojador.
  - 27 Cabo de Bojador, è ilhas d' grã Canaria, Tanarife, é a do ferro.
  - 28 Forte ventura ilha.
  - 29 Cabo de Nom. Ilhas de Palma. & Lançarote.
  - 30 Meca, & ilha dos saluagês.
  - 31 Tafatama.
  - 32 Ilha da Madeira. Rio dos saueis
  - 33 Porto sancto. Cabo de Cantí.
  - 34 Soneja.
  - 35 Larache.
  - 36 Trásfalgar.
  - 37 Cabo de sam Vicente, & ilha de sancta Maria.
  - 38 Perseueira, e ilha de S. Miguel.
  - 39 Lisboa, & ilhas dos Açores.
  - 40 Berlêgas ilha & ilha Terceira.
  - 41 Porto de Portugal.
  - 42 Ilhas de Bayona.
  - 43 Cabo de finis terra.

*¶ Alturas do Sul, desta linea equinoctial de Guiné, até o cabo de Boasperança*  
*¶ Equinoctial.*

- 1 Cabo de Lopo Gonçalvez.
- 2 Cabo de Catherina.
- 3
- 4
- 5 Angra da Iudia.
- 6 Praya de sam Domingos.
- 7 Rio de Manicongo.
- 8 Ilha da Ascensam.
- 9 Rio de Mondego.

- 10 Caboledo.
- 11 Rio de sam Lazarø.
- 12 Cabo dos Lobos.
- 13
- 14 Monte negro.
- 15 Serça parda.
- 16 Angra das aldeas, & ilha de sancta Elena.
- 17 Manga das areas.
- 18 Cabo negro.
- 19 Os Medões.
- 20 A serra de sam Lazara.
- 21 Praya de Ruy erez.
- 22 Cabo do Pedram.
- 23 Praya fria.

*¶ Tropico de Capricorido*  
*¶ que o Sul.*

- 24 Ponta da Conceição.
- 25 Praya das alagoas.
- 26 Feição da boca.
- 27 Angra de santo Antonio.
- 28 Angra de sam Thome.
- 29 Angra de sam Christouão.
- 30
- 31
- 32 Rio do Iffante.
- 33 Angra de sancta Helena.
- 34 Cabo de Boasperança.

*¶ Alturas do Sul, des o cabo de Boasperança, até a linea Equinoctial da costa de Habex.*

- 34 Cabo de Boasperança.
- 35 Cabo das agulhas.
- 34 Cabo das vacas.
- 33 Cabo do Arricife.
- 32 Rio do Iffante.

Terra

- 31 Terra do Natal.
- 28 Ponta de sanct Luzia.
- 27 Terra dos Fumos.
- 25 Rio da alagoa.
- 25 Agoa de boa paz
- 23 Cabo das correntes.
- 22 Cabo de sancta Maria.
- 21 Cabo de sam Sebastião.
- 20 Soffala.
- 17 Rro dos bós sinaes.
- 16 Rio Dangox.
- 15 Moçambique.
- 14 Rio de sancto Antonio.
- 12 Rio dereito.
- 10 Cabo delgado.
- 9 Quiloa.
- 7 Monfia ilha, o meyo della.
- 6 Zanzibar ilha.
- 5 Pemba ilha.
- 3 Mombaça.
- 3 Rio Tacharigo.
- 2 Melinde.
- 1 Patee.

¶ *Alturas do Norte em a costa de Habex, para dentro do mar roxo.*

¶ *Æquinoctial.*

- 1 Barra boa.
- 2 Brahua.
- 3 Mogodoxo.
- 6 Zarzela.
- 12 Cabo de Guardafum.
- 12 Socatóra ilha, s. o meyo della.
- 11 Mite.
- 11 Barbora.
- 12 Zeila.
- 15 Dalaca ilha.
- 18 Soaquem ilha.

¶ *Da outra banda do mar Roxo para o Estreito, até o mar de Persia.*

- 27 Toor.
- 20 Gida porto de Meca.
- 15 Zeibam ilha.
- 15 Camaram ilha.
- 12 Bebmandeb, o estreito.
- 13 Adem.
- 15 Fartaque. 16. Diufar.
- 17 Curia Muria ilhas.
- 10 Macira ilha.
- 22 Cabo de Roçalgar.
- 23 Curiata. 23. Masquet.
- 24 Hoor.
- 26 Cabo de Macandamo.

¶ *Do estreito para dentro.*

¶ *Da banda Persia, & India até o cabo de Comorim.*

- 27 Ormuz ilha.
- 24 Diulcendi rio grande.
- 20 Diu.
- 33 Gogo, junto com Cambaya.
- 19 Chaul. 18. Dabul.
- 16 Goa. 14. Honor.
- 14 Anjadiua. 13. Baticála.
- 11 Mangalor 12 Monte deli,
- 11 Cananor. 11. Calecut.
- 10 Cranganor. 10. Cochim.
- 9 Caicolam.
- 7 Cabo de Comori.
- 7 Columbo porto de Ceilam.
- 5 Gamispola ilha.
- 4 Pedir, porto da ilha Samatra.
- 7 Queda, porto na costa de Mala
- 2 Malaca cidade. (ca

Æquinoctial.

¶ *O Cabo de Singapura*

¶ *Alturas*

1. *Contado sexto.*

¶ *Alturas do Sul até as ilhas do Crau.*  
*Crauo.*

- 2 A terra Darruê, a ilha Samatra
- 4 Camaar, porto da ditta ilha.
- 6 Iacia ilha, f. o meyo della.
- 7 Ilha do fogo. 7. ilha solitaria
- 5 Banda ilhas das maçãs.

*Æquinoctial.*

O Maluco; ilhas do crauo.

¶ *Alturas da terra do Brasil, da  
banda do Sul.*

- 2 Rio do Arrecife.
- 3 Bahia das tartarugas.
- 4 Bahia de sam Lucas.
- 5 Sá Roque, S. Maria darrabida.
- 6 Aratapica.
- 7 Sam Domingos.
- 8 Pernábucos, ilha da Ascensam.
- 8 Cabo de sancto Agostinho.
- 9 Sancto Alexo.
- 10 Rio de sam Miguel.
- 11 Rio de sam Francisco.
- 12 Rio Real.
- 13 Bahia de todos os Sanctos.

14 Porto Real.

15 Rio da Praya.

16 Ilha de s. Helena, rio dos Cos-

17 Porto seguro. (mos

18 Rio de sam Iorge.

19 Rio de sancta Luzia.

20 Ilha de sancta Barbara.

21 Baixos dos parhos.

22 Bahia do Salvador.

23 Cabo frio.

¶ *Tropico de Capricornio*

24 Rio de Canane.

25 Ilha Doropica.

26 Rio dos Dragos.

27 Rio do Estremo.

28 Bahía do repario.

29 ilha da bahia.

30 Angra onde se vio batel.

31 Rio dos negros.

32 Cabo da ponta.

33 Bahia aparcelada.

34 Arrecife.

34 Cabo de sancta Maria.

L A V S T I B I

Christi.

Jupiter estava em 20 de dez. de 1665 pelas  
10 horas da noite em 5 graus de Geminis.  
Em unno de 1702 sabbado 3 de junho houve  
Conjunção magna de Saturno, e Jupiter estando  
estes planetas no 8º grau do signo de Aries, pre-  
vista pelo Insigne Medico, e Mathematico do Gran  
Duque de Florença e o Gran Gotardo de Luca, e uari.

Sacer- Caldeos, Não sabião pronosticar os Eclipses.  
dotes  
de Ba- conheceraõ o movimento proprio dos Planetas do Oc-  
bilonia cidente p. o Oriente. Devidiraõ cada Signo do  
Zodiaco em 30 gr. cada gr. em 30 Minutos.  
Compozeraõ o Anno de 365 dias 5 horas e alguns  
minutos. Observaraõ os Cometas, e os concidera-  
vaõ Planetas m.º excentricos a terra. Calcula-  
raõ, q.º. com homem caminhando sempre em hum  
bom passo, seguiria o Sol ao redor do Globo, e chegaria  
ao mesmo tempo a Equinocial. Effectivam.  
a sua legoa por hora andaria o homem, 88260  
leguas em 365 dias doq. se segue q. a circum-  
ferencia do Globo, e de 97000 leguas com pou-  
ca differença. Tambem se he attribue a inven-  
ção dos Quadrantes, ou Relogios de Sol.  
Os Egipcios, q.º. pertenderaõ adoptar asi op.º. condecim. da  
Astronomia

*[Faint, illegible text, likely bleed-through from the reverse side of the page.]*

2



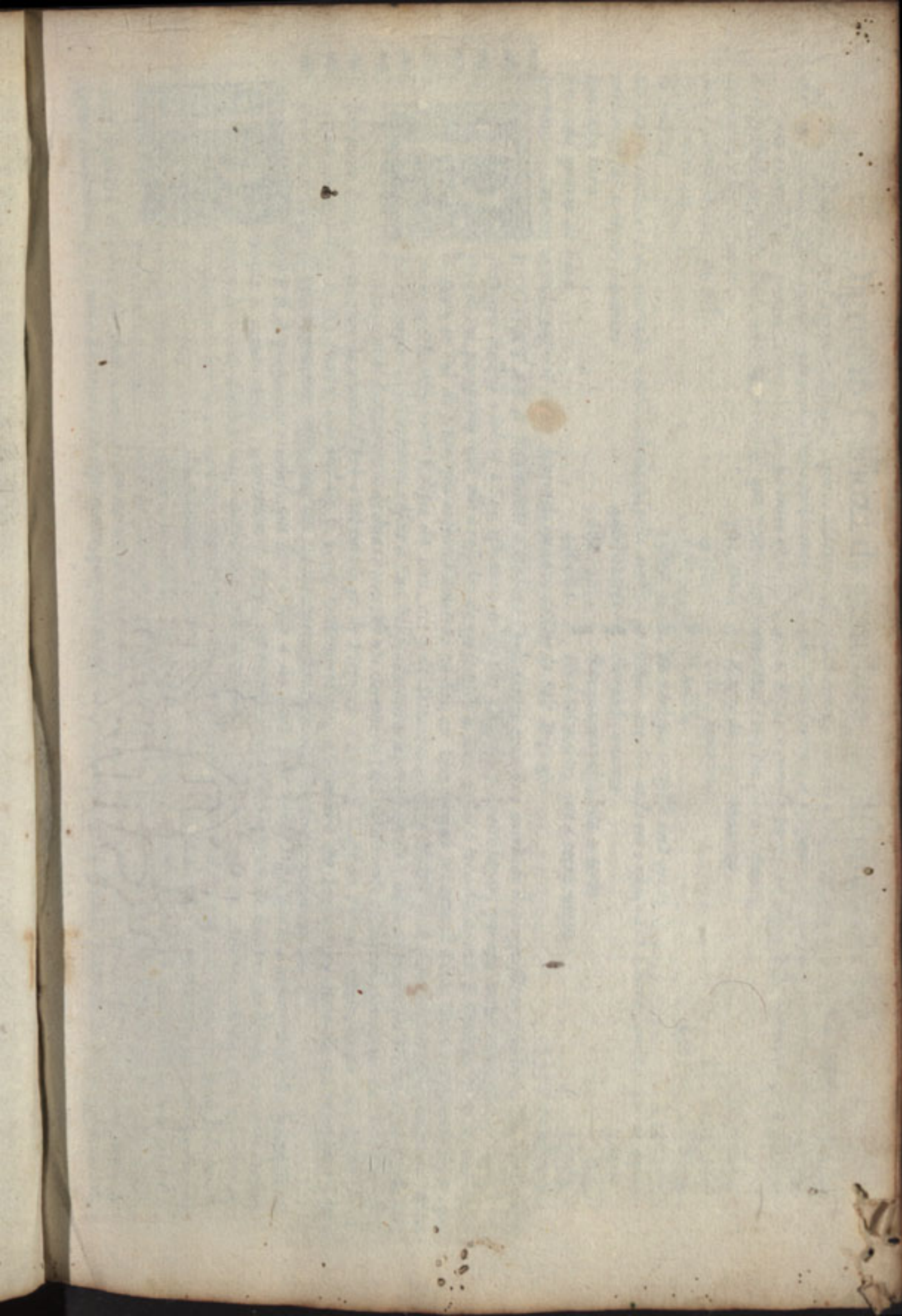

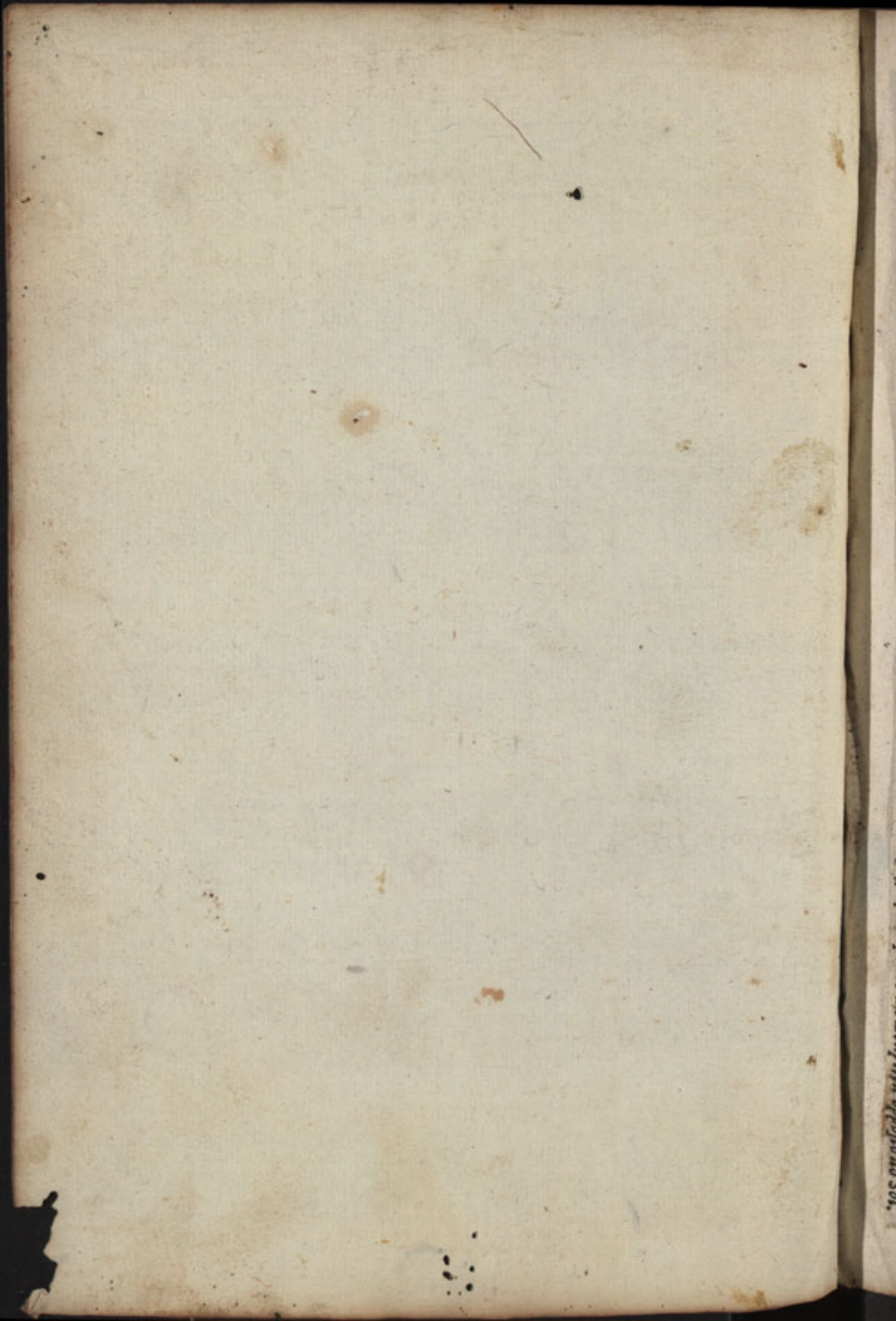



## Digressão Curioza da grandeza, & distancia do Sol.

**A** muitos se faz incruvel a grande distancia, que os Mathematicos dão entre a terra e o Sol; e a primeyra cousa que preguntas he, o-  
mo podem os Mathematicos adivinhar tão exorbitante distancia? Satisfaremos a pergunta, e daremos o modo, com que lança-  
rão as medidas ao grande intervallo, que ha entre o Sol, e a terra. Pegaõ o curioso, porque he digno de ser admirado, pello que tem  
de engenhoço, e solido. Dista o Sol da terra mais que 7000. semidiametros da mesma terra os quaesi.

Reduzidos a legoas somão 7014000. § Arca do circulo maximo.

3288579030.

Tem o semidiametro do Sol

33066. § Toda a superficie

13154316120.

O diametro tem

66132. § O Solido

14759142686640.

O ambito

198910. § He o Sol maior que a Lua vezes

2156220.

He facil de conhecer a desmarcada velocidade do Sol pello ambito do circulo, que elle anda em o espaço de 24. horas, quando jas os equi-  
noctios, e saõ as legoas seguintes

44070265. § Em cada minuto

30465.

Em cada hora

1827927.

§ Em quantopulsa hũa arteria

304.

Em cada quarto de hora

456981.

§ He o Sol maior, que a terra vezes

35937.

Pergunha a quantos mundos poderaõ caber dentro do concavo do Ceo do Sol? Digo que.

343000000000.



**D**EGUNTAR A finalmente o curiozo (pois temos propoço o methodo de prognosticar os Eclipses) quantas vezes  
padecerã Eclipses o Sol, e a Lua esse anno de 1718? Digo em primeiro lugar, que esse anno não veremos Eclipses al-  
gum do Sol, porque em todo elle a respeito de nos sempre a Lua passara fora dos termos Eclipticos; nem a parallaxe a  
chegaraõ ao Sol de forte, que os semidiametros do Sol, e Lua vençaõ a Latitud Viza. Digo em segundo lugar, que  
veremos este anno hum Eclipse da Lua, aos 9. de Setembro, cujo principio seraõ pouco depois das 5. horas da tarde,  
por isso ao por do Sol veremos nascer a Lua Eclipsada; duraraõ por espaço de 3. horas e meya; seraõ total, e cõ detengana  
sombra, a qual duraraõ perto de duas horas; e nos veremos a Lua totalmente escurecida por espaço de hũa hora. Aca-  
barã este Eclipse as 9. horas da noite. Esfaraõ o Sol em 16. gr. de Virgo, e a Lua em 16. gr. de Pisces. Anomalia da Lua Sig. O. 10. 34.  
Anomalia do Sol Sig. 2. 10. Meio de Latitud Sig. 6. 1. 30. O Hemerologio, ou Folhinha em Livro desse anno da Lua no tempo deste  
Eclipse em 18. gr. de Pisces, mas nem nisso, nem em outras circumstancias concor da com os nossos calculos.



**D**ER A preguntar o curiozo, que figura seja a da sombra da terra? Digo, que he a maneyra de hũa pyramide re-  
donda. E quanto tem de comprimento? Digo, que o comprimento desia pyramide hũa vez he maior, outras menor;  
porque crece ou diminue na proporçaõ que o Sol se afasta, ou chega pera a terra. Affirmo comtudo, que a sombra da  
terra quando he minima tem de comprimento 208. semidiametros da terra, ou 20816. legoas, e quando he maxi-  
ma tem de comprido 225. semidiametros da terra, ou 225450. legoas. Por onde se pode conhecer quando a sombra he  
mais, ou menos comprida? Pella anomalia do Sol; quando o Sol esta no Apogeo he maxima, quando no Perigeo minima.  
Esta o Sol no Apogeo pellos fins de Junho, e principios de Julho; esta no Perigeo pellos fins de Dezembro, e principi-  
os de Janeiro. A sombra da terra extendese alem da maxima distancia, que a Lua tẽ da mesma terra, mais de 157314. legoas; donde se  
infere claramente, q a sombra da terra tẽ tal cõprimento, que pode Eclipsar a Lua, quando essa passa pello ponto da Ecliptica oppoço ao Sol.

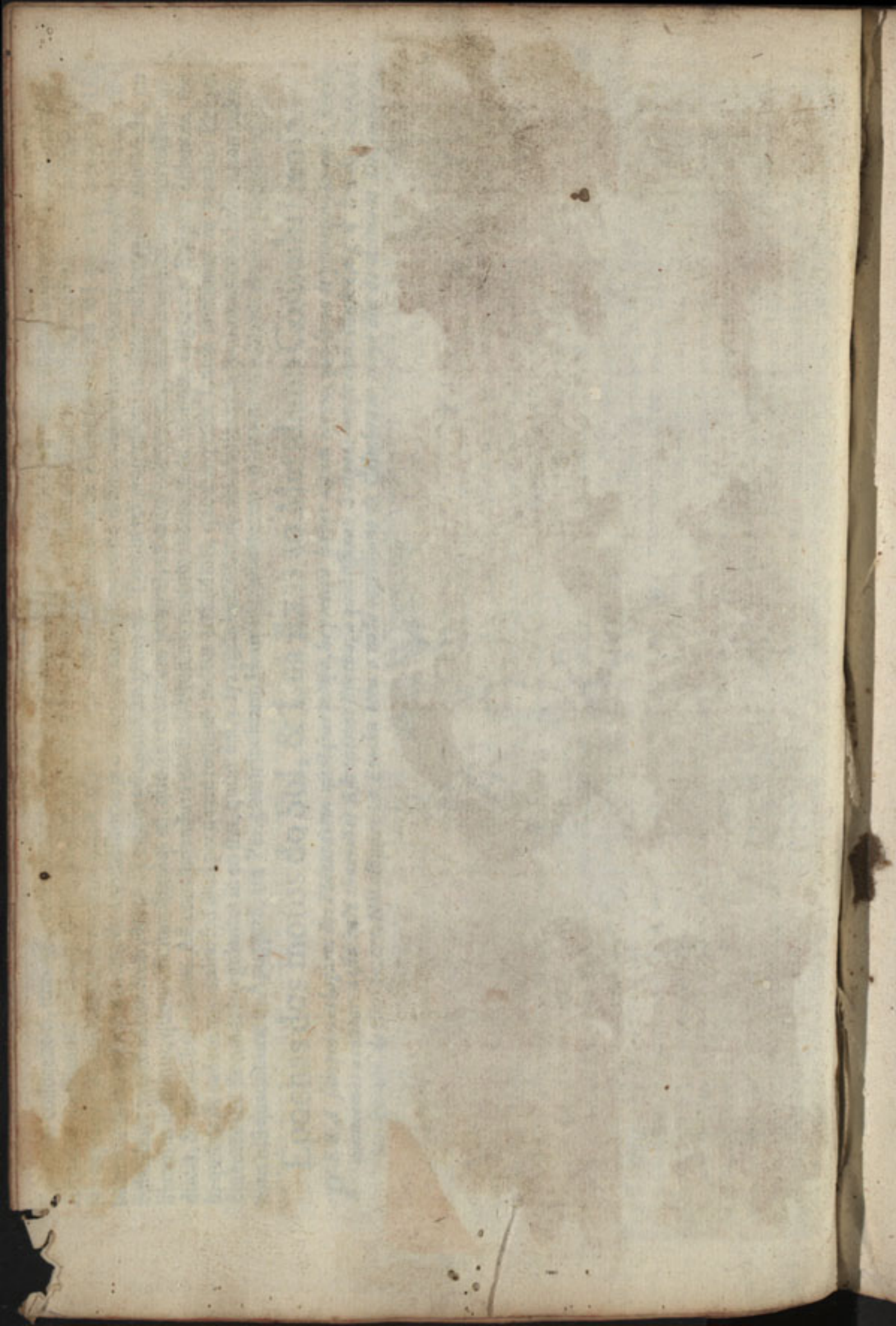

## Mouimentos dos Planetas

- ¶ Jupiter anda em hua hora doze segundos
- ¶ em hum dia quatro minutos e 59 seg<sup>dos</sup>
- ¶ em hum anno 30 graus 20 minutos 25 seg<sup>dos</sup>  
e 26 3<sup>os</sup> incluindo o excesso q<sup>ta</sup> cada hum  
anno de 6 horas por vnaq<sup>da</sup> deg<sup>da</sup> cada quatro  
annos e a hum bisexto



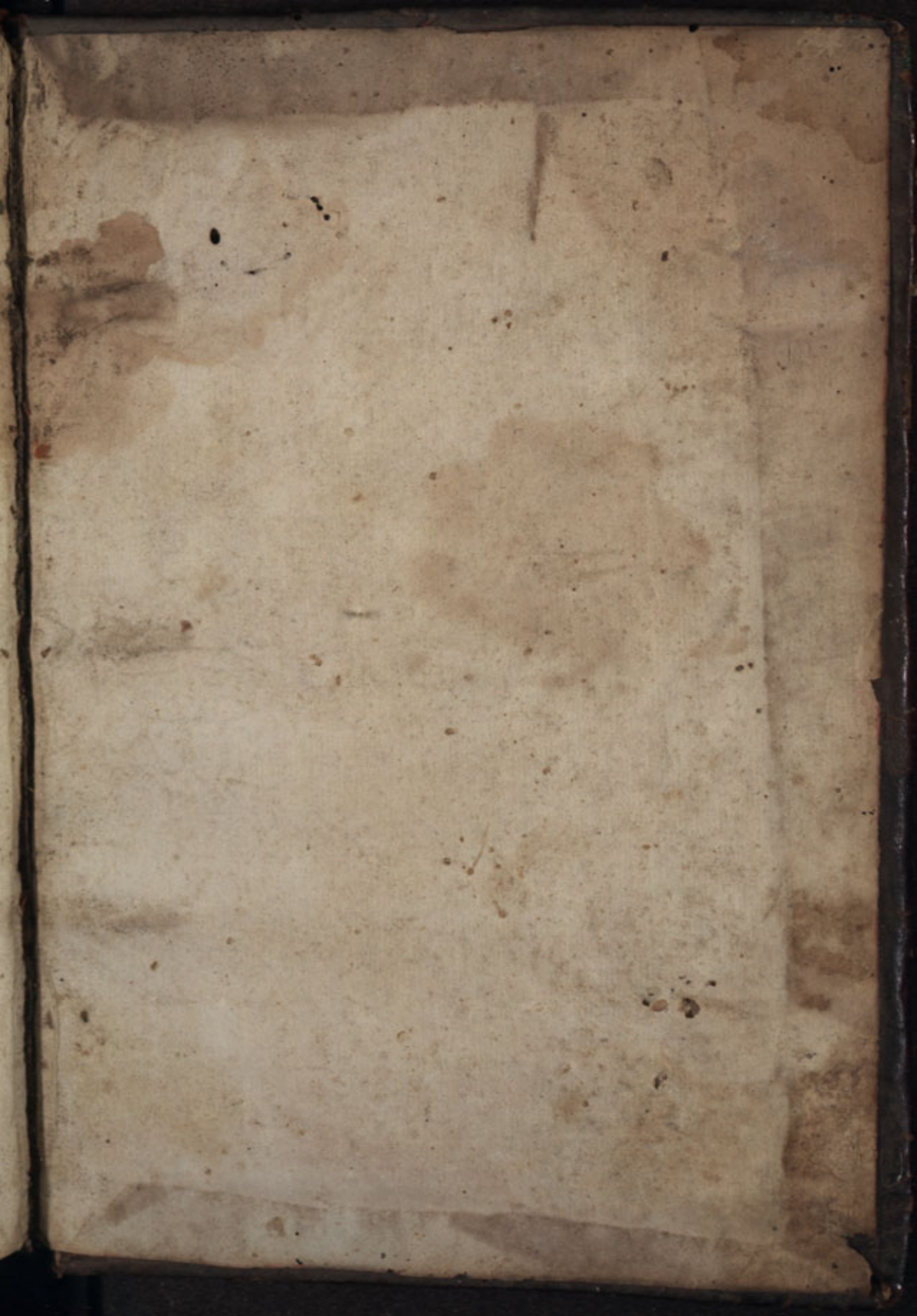



UNIVERSIDADE DE COIMBRA  
Faculdade de Letras



1315610557

CF  
A  
7  
15