

Inst. Bot. de Coimbra

Sala E

Est. 21

Táb. 31

N.º \_\_\_\_\_



CORSPECTUS FLORAE  
ANGOLENSIS



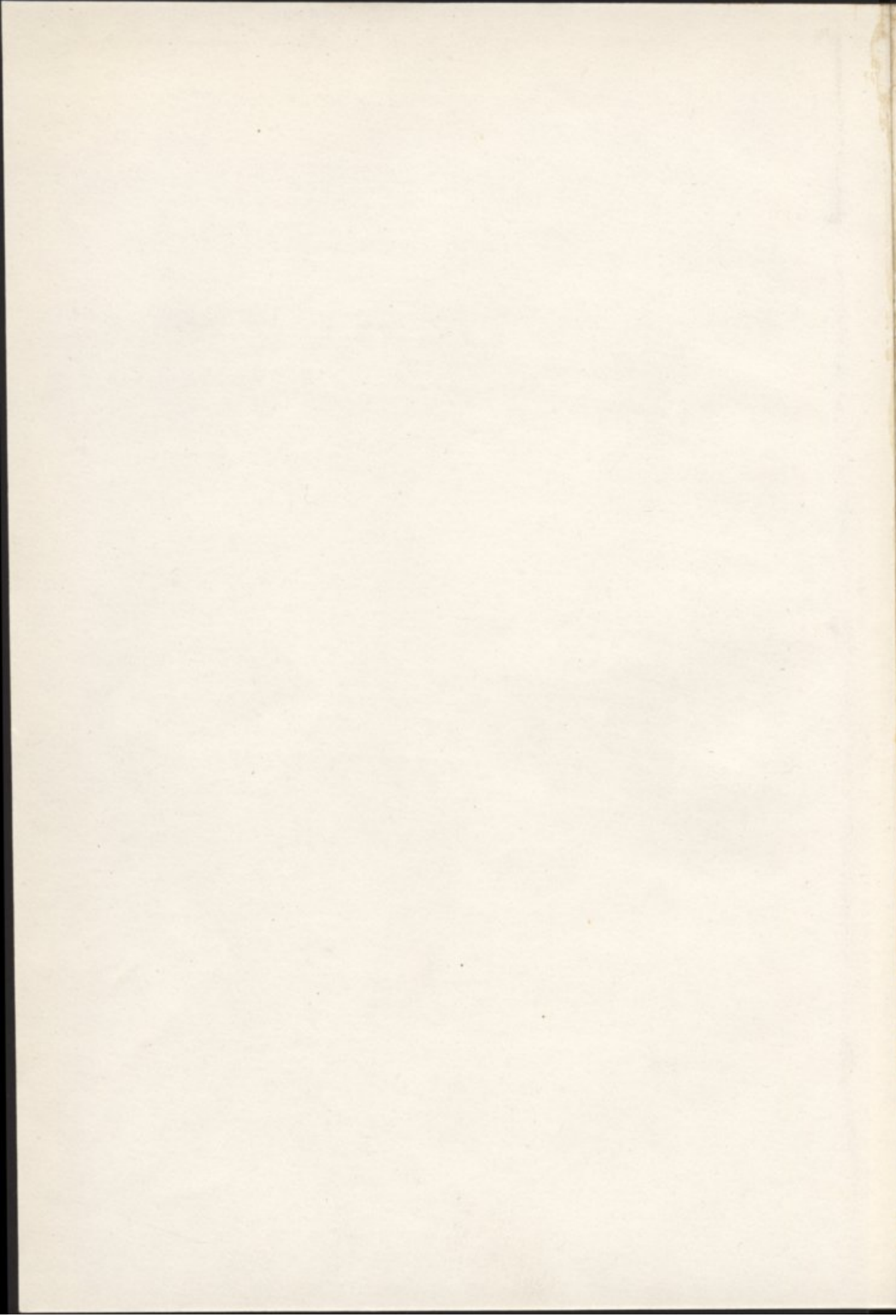

CONSPECTUS FLORAE  
ANGOLENSIS

CONSPICUUS FLORAE  
ANGOLENSIS

# ASPECTUS FLORAE

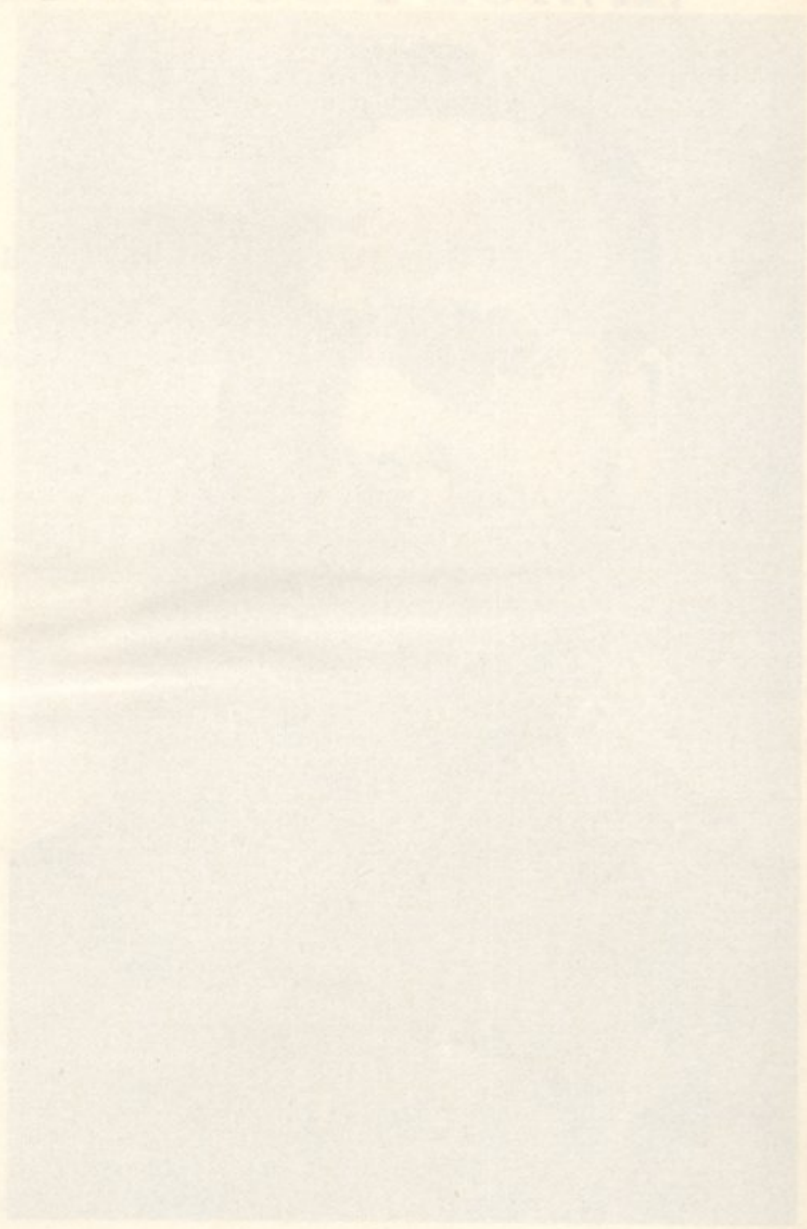

LISBOA

*Handwritten signature or name, possibly 'J. M. ...'*

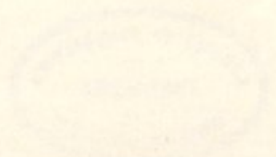



Joni Maria Christensen  
vign. pub.



# CONSPECTUS FLORAE ANGOLENSIS

FUNDADO POR

L. WITTNICH CARRISSO (†)

ELABORADO PELO

INSTITUTO BOTÂNICO DA UNIVERSIDADE DE COIMBRA

COM A COLABORAÇÃO DO

MUSEU BRITÂNICO (BRITISH MUSEUM)

E DO

CENTRO DE BOTÂNICA

DA JUNTA DE INVESTIGAÇÕES DO ULTRAMAR

---

VOL. III

LEGUMINOSAE - PAPILIONOIDEAE

EDITADO POR

A. W. EXELL e A. FERNANDES



JUNTA DE INVESTIGAÇÕES DO ULTRAMAR

LISBOA

1962 — 1966



# CONSPÉCTUS FLORAE ANGOLENSIS

## DATAS DA PUBLICAÇÃO DOS FASCÍCULOS DESTE VOLUME

Fasc. 1, pág. 1-187 em 30 de Janeiro de 1962.

Fasc. 2, pág. (I-VIII) 189-408 em 29 de Abril de 1966.

VOL. III

LEGUMINOSAE - FABACEAE

A. N. EXELL & A. BRADY



HERBARIUM OF THE ROYAL BOTANIC GARDEN, EDINBURGH

LISBOA

1966

*Excell & Brady*



## SUMÁRIO

Papilionoideae — Clave das tribos ..... 1

Tribos e sub-tribos enumeradas por ordem sistemática:

<p>I — Genisteae ..... 2</p> <p>II — Trifolieae ..... 79</p> <p>III — Loteae ..... 81</p> <p>IV — Galegeae ..... 82</p> <p>V — Hedysareae .... 189</p> <p>VI — Viciae ..... 237</p> <p>VII — Phaseoleae..... 241</p> <p style="padding-left: 20px;">1 — Glycininae... 241</p>		<p>2 — Erythrinae 247</p> <p>3 — Galactiinae . 254</p> <p>4 — Phaseolinae . 257</p> <p>5 — Cajaninae .. 302</p> <p>VIII — Dalbergieae ..... 344</p> <p>IX — Sophoreae ..... 372</p>
---	--	---

<p>XIII — Desvriesia goswellii Bak. f.</p> <p>XIV — Milletia nutans Weiw. ex H. Souda</p> <p>XV — Sesbania nascentia Weiw. ex Phillips &amp; Hutch.</p> <p>XVI — Lescuria bengalensis Bak.</p> <p>XVII — Aeschynomene tenuiram var. parviflora Torr.</p> <p>XVIII — Aeschynomene maximiliana Torr.</p> <p>XIX — Humulus magniflora Torr.</p> <p>XX — A-C Desmodium satiollium (Poir.) DC.</p> <p style="padding-left: 20px;">A. Desmodium ascendens (Sw.) DC.</p> <p style="padding-left: 20px;">A. Desmodium barbatum subsp. dimorphum (Weiw. ex Bak.) Landon</p> <p style="padding-left: 20px;">A-C Desmodium tanganyikense Bak.</p> <p>XXI — Prognanthis dotae Torr. var. dotae</p>		<p>V — Bolusia ervoides (Weiw. ex Bak.) Torr.</p> <p>VI — Argemone acapulcensis Weiw. ex Bak.</p> <p>VII — A. indigotera teixeira Torr.</p> <p style="padding-left: 20px;">B. indigotera taruffiana Torr.</p> <p style="padding-left: 20px;">C. indigotera antunesiana Harms</p> <p style="padding-left: 20px;">D. indigotera exilis Torr.</p> <p>VIII — Indigotera procumbens Torr.</p> <p>IX — Indigotera paroxantha Torr.</p> <p>X — Tephrosia newtoniana Torr.</p> <p>XI — Tephrosia youngii Torr.</p> <p>XII — Platyschaleum violaceum Weiw. var. ebracteatum H. Souda</p>
--	--	---

LISTA DAS ESTAMPAS

Frontispício do vol. — Rev. P.<sup>o</sup> JOSÉ MARIA ANTUNES

Frontispício do fasc. 2 — *Erythrina mendesii* Torre

- I — A. *Crotalaria pterospartioides* Torre  
 B. *Crotalaria tetraptera* Torre  
 C. *Crotalaria fenarolii* Torre  
 II — *Crotalaria spathulato-foliolata* Torre  
 III — *Crotalaria tetraptera* Torre  
 IV — A. *Crotalaria corymbosa* Torre  
 B. *Crotalaria ervoides* Torre  
 C. *Crotalaria mendoncae* Torre  
 V — *Bolusia ervoides* (Welw. ex Bak.) Torre  
 VI — *Argyrobium aequinoctiale* Welw. ex Bak.  
 VII — A. *Indigofera teixeirae* Torre  
 B. *Indigofera taruffiana* Torre  
 C. *Indigofera antunesiana* Harms  
 D. *Indigofera exellii* Torre  
 VIII — *Indigofera procumbens* Torre  
 IX — *Indigofera paraoxalidea* Torre  
 X — *Tephrosia newtoniana* Torre  
 XI — *Tephrosia youngii* Torre  
 XII — *Platysepalum violaceum* Welw. var. *ebracteolatum* E. Sousa  
 XIII — *Dewevrea gossweileri* Bak. f.  
 XIV — *Millettia nutans* Welw. ex E. Sousa  
 XV — *Sesbania macrantha* Welw. ex Phillips & Hutch.  
 XVI — *Lessertia benguellensis* Bak.  
 XVII — *Aeschynomene tenuirama* var. *parviflora* Torre  
 XVIII — *Aeschynomene maximistipulata* Torre  
 XIX — *Humularia magnistipulata* Torre  
 XX — A-C. *Desmodium salicifolium* (Poir.) DC.  
 A<sup>1</sup>. *Desmodium adscendens* (Sw.) DC.  
 A<sup>2</sup>. *Desmodium barbatum* subsp. *dimorphum* (Welw. ex Bak.) Laundon  
 A<sup>3</sup>-C.<sup>3</sup> *Desmodium tanganyikense* Bak.  
 XXI — *Droogmansia doraе* Torre var. *doraе*

- XXII — *Droogmansia gossweileri* Torre  
 XXIII — *Erythrina mendesii* Torre  
 XXIV — *Vigna mendesii* Torre  
 XXV — *Sphenostylis schweinfurthii* subsp. *benguellensis* Torre  
 XXVI — A-E. *Dolichos bieensis* Torre  
           A<sup>1</sup>-E.<sup>1</sup> *Dolichos mendoncae* Torre  
 XXVII — *Adenodolichos bussei* var. *moxicensis* Torre  
 XXVIII — *Adenodolichos huillensis* Torre  
 XXIX — A-E. *Rhynchosia benguellensis* Torre  
           A<sup>1</sup>-F<sup>1</sup>. *Rhynchosia mendoncae* Torre  
 XXX — A-G. *Rhynchosia teixeirae* Torre  
           A<sup>1</sup>-E.<sup>1</sup>. *Rhynchosia exellii* Torre  
 XXXI — *Rhynchosia biballensis* Torre  
 XXXII — *Rhynchosia ambacensis* subsp. *chellensis* Torre  
 XXXIII — *Eminia benguellensis* Torre var. *benguellensis*  
 XXXIV — *Eminia benguellensis* var. *huillensis* Torre  
 XXXV — *Eriosema mirabile* var. *huambense* Torre  
 XXXVI — *Eriosema bieense* Torre

TAXA E NOMES NOVOS DESTE VOLUME

<b>Dalbergia bakeri</b> Welw. ex Bak. var. <b>acutifoliolata</b> P. Sousa, var. nov. ....	351
<b>Desmodium barbatum</b> (L.) Benth. subsp. <b>dimorphum</b> (Welw. ex Bak.) Laundon, comb. et stat. nov. ....	225
<b>Dolichos rupestris</b> Welw. ex Bak. var. <b>gossweileri</b> (Bak. f.) Torre, comb. nov. ....	292
<b>Tephrosia dregeana</b> E. Mey. var. <b>capillipes</b> (Welw. ex Bak.) Torre, comb. et stat. nov. ....	152
IV -- <i>Eriosema muricatum</i> (L.) Benth. var. <i>muricatum</i> Torre	
V -- <i>Eriosema muricatum</i> (L.) Benth. var. <i>muricatum</i> Torre	
VI -- <i>Argyrodia</i> sp. nov. Welw. ex Bak.	
VII -- A. <i>indigifera</i> <i>torrei</i> Torre	
B. <i>indigifera</i> <i>torrei</i> Torre	
C. <i>indigifera</i> <i>torrei</i> Torre	
D. <i>indigifera</i> <i>torrei</i> Torre	
VIII -- <i>Indigifera procumbens</i> Torre	
IX -- <i>Indigifera parvifolia</i> Torre	
X -- <i>Tephrosia nebulosa</i> Torre	
XI -- <i>Tephrosia youngii</i> Torre	
XII -- <i>Platycephalum ulaceum</i> Welw. var. <i>abundantissimum</i> E. Sousa	
XIII -- <i>Deweyra gossweileri</i> Bak. f.	
XIV -- <i>Millettia nana</i> Welw. ex B. Sousa	
XV -- <i>Sesbania macrantha</i> Welw. ex Phillippe & Hutch.	
XVI -- <i>Lesertia banguelensis</i> Bak.	
XVII -- <i>Aeschynomene benthiana</i> var. <i>parviflora</i> Torre	
XVIII -- <i>Aeschynomene maximiliana</i> Torre	
XIX -- <i>Hemilysia magalipulata</i> Torre	
XX -- A-C. <i>Desmodium salicifolium</i> (Poir.) DC.	
A. <i>Desmodium salicifolium</i> (Poir.) DC.	
A'. <i>Desmodium barbatum</i> subsp. <i>dimorphum</i> (Welw. ex Bak.) Laundon	
A-C. <i>Desmodium tanganyikense</i> Bak.	
XXI -- <i>Droogmansia torrei</i> Torre var. <i>torrei</i>	

PAPILIONOIDEAE

Por A. S. TORRE

Clase de Torrey

1. *Lotus* L.  
 2. *Coronilla varia* L.  
 3. *Lotus corniculatus* L.  
 4. *Lotus albus* L.  
 5. *Lotus albastris* L.  
 6. *Lotus albastris* L.  
 7. *Lotus albastris* L.  
 8. *Lotus albastris* L.  
 9. *Lotus albastris* L.  
 10. *Lotus albastris* L.  
 11. *Lotus albastris* L.  
 12. *Lotus albastris* L.  
 13. *Lotus albastris* L.  
 14. *Lotus albastris* L.  
 15. *Lotus albastris* L.  
 16. *Lotus albastris* L.  
 17. *Lotus albastris* L.  
 18. *Lotus albastris* L.  
 19. *Lotus albastris* L.  
 20. *Lotus albastris* L.  
 21. *Lotus albastris* L.  
 22. *Lotus albastris* L.  
 23. *Lotus albastris* L.  
 24. *Lotus albastris* L.  
 25. *Lotus albastris* L.  
 26. *Lotus albastris* L.  
 27. *Lotus albastris* L.  
 28. *Lotus albastris* L.  
 29. *Lotus albastris* L.  
 30. *Lotus albastris* L.  
 31. *Lotus albastris* L.  
 32. *Lotus albastris* L.  
 33. *Lotus albastris* L.  
 34. *Lotus albastris* L.  
 35. *Lotus albastris* L.  
 36. *Lotus albastris* L.  
 37. *Lotus albastris* L.  
 38. *Lotus albastris* L.  
 39. *Lotus albastris* L.  
 40. *Lotus albastris* L.  
 41. *Lotus albastris* L.  
 42. *Lotus albastris* L.  
 43. *Lotus albastris* L.  
 44. *Lotus albastris* L.  
 45. *Lotus albastris* L.  
 46. *Lotus albastris* L.  
 47. *Lotus albastris* L.  
 48. *Lotus albastris* L.  
 49. *Lotus albastris* L.  
 50. *Lotus albastris* L.  
 51. *Lotus albastris* L.  
 52. *Lotus albastris* L.  
 53. *Lotus albastris* L.  
 54. *Lotus albastris* L.  
 55. *Lotus albastris* L.  
 56. *Lotus albastris* L.  
 57. *Lotus albastris* L.  
 58. *Lotus albastris* L.  
 59. *Lotus albastris* L.  
 60. *Lotus albastris* L.  
 61. *Lotus albastris* L.  
 62. *Lotus albastris* L.  
 63. *Lotus albastris* L.  
 64. *Lotus albastris* L.  
 65. *Lotus albastris* L.  
 66. *Lotus albastris* L.  
 67. *Lotus albastris* L.  
 68. *Lotus albastris* L.  
 69. *Lotus albastris* L.  
 70. *Lotus albastris* L.  
 71. *Lotus albastris* L.  
 72. *Lotus albastris* L.  
 73. *Lotus albastris* L.  
 74. *Lotus albastris* L.  
 75. *Lotus albastris* L.  
 76. *Lotus albastris* L.  
 77. *Lotus albastris* L.  
 78. *Lotus albastris* L.  
 79. *Lotus albastris* L.  
 80. *Lotus albastris* L.  
 81. *Lotus albastris* L.  
 82. *Lotus albastris* L.  
 83. *Lotus albastris* L.  
 84. *Lotus albastris* L.  
 85. *Lotus albastris* L.  
 86. *Lotus albastris* L.  
 87. *Lotus albastris* L.  
 88. *Lotus albastris* L.  
 89. *Lotus albastris* L.  
 90. *Lotus albastris* L.  
 91. *Lotus albastris* L.  
 92. *Lotus albastris* L.  
 93. *Lotus albastris* L.  
 94. *Lotus albastris* L.  
 95. *Lotus albastris* L.  
 96. *Lotus albastris* L.  
 97. *Lotus albastris* L.  
 98. *Lotus albastris* L.  
 99. *Lotus albastris* L.  
 100. *Lotus albastris* L.

- I. *Coronilla*
- III. *Phacelia*
- VI. *Lotus*
- VIII. *Strophium*
- X. *Lotus*
- XII. *Lotus*
- XIV. *Lotus*
- XVI. *Lotus*

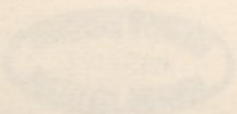

TAXA N. HUNTER, PAPERS IN THE VOLUME

<i>Dalbergia lutea</i> Wels. ex Hook. var. <i>scottii</i> (Hook.) F. Jones Torr. 1848	151
<i>Desmodium barbatum</i> (L.) DC. var. <i>albiflorum</i> (Wels. ex Hook.) Leonard, comb. n. nov.	153
<i>Delphinium repens</i> Wels. ex Hook. var. <i>puberulum</i> (Hook.) Torr. 1848	152
<i>Leguminosae</i> <i>drosera</i> L. var. <i>capitata</i> (Wels.) ex Hook. Torr. 1848	150





## PAPILIONOIDEAE

Por A. R. Torre

### Clave das Tribos

Estames monadelfos ou diadelfos:

Estames monadelfos:

Vagens deiscentes por duas valvas:

Folhas não paripinadas:

Folhas 3-folioladas ou 5-7-digitadas, às vezes 1-folioladas ou simples ... ..

I. *Genisteeae*

Folhas imparipinadas, 3-folioladas, por vezes 1-folioladas ... ..

VII. *Phaseoleae*

Folhas paripinadas, terminadas por um mucrão ou gavinha ... ..

VI. *Vicieae*

Vagens indeiscentes contínuas ou às vezes articuladas; folhas imparipinadas, raramente digitadas (*Zornia*) ou 1-folioladas:

Vagens contínuas algumas vezes comprimidas e aladas (samaróides); arbustos por vezes escandentes ou árvores ... ..

VIII. *Dalbergieae*

Vagens articuladas, às vezes 1-articuladas por abôrto, raramente samaróides (certas espécies de *Aeschynomene*) ou não articuladas e hipógeas (*Arachis*); ervas, subarbustos por vezes rizomatosos, ou arbustos ... ..

V. *Hedysareae*

Estames diadelfos (9) + 1 ou (5) + (5):

Vagens deiscentes por duas valvas:

Folhas 3-folioladas:

Quilha mais curta que o vexilo; folíolos geralmente dentados ... ..

II. *Trifolieae*

Quilha espiralada muito mais comprida que o vexilo; folíolos não dentados (*Bolusia*) (\*) ... ..

I. *Genisteeae*

Folhas pinadas:

Folhas paripinadas terminadas por uma gavinha ou reduzidas superiormente ao ráquis; ervas trepadoras ... ..

VI. *Vicieae*

Folhas imparipinadas, às vezes 1-folioladas, sem gavinhas; ervas, subarbustos geralmente rizomatosos, arbustos às vezes escandentes ou árvores:

Folhas sésseis ou subsésseis com os folíolos inferiores assemelhando-se a estí-

(\*) — Este género estava incluído na tribo *Galegeae*



- pulas; ervas ou subarbustos rizomatosos ... ..
- Folhas distintamente pecioladas:
- Folíolos 5-∞, raramente 3 ou 1; ervas não volúveis, arbustos prostrados ou escandentes ou árvores ... ..
- Folíolos 3, às vezes 3-5-9 (*Clitoria*) ou 1; ervas muitas vezes volúveis, arbustos prostrados ou árvores (*Erythrina*) ... ..
- Vagens indeiscentes contínuas ou articuladas; folhas imparipinadas, algumas vezes 1-folioladas:
- Vagens contínuas ou algumas vezes samaroides; arbustos escandentes ou árvores ... ..
- Vagens articuladas, algumas vezes reduzidas a um só articulo, raramente samaróides (algumas espécies de *Aeschynomene*); ervas, subarbustos às vezes rizomatosos ou arbustos ... ..
- Estames livres ou ligados na base em muito pequena extensão (*Camoensia*). ... ..
- III. *Loteae*
- IV. *Galegae*
- VII. *Phaseoleae*
- VIII. *Dalbergieae*
- V. *Hedysareae*
- IX. *Sophoreae*

## Tribo I-GENISTEAE

Por A. R. Torre

## Clave dos géneros

## Estames monadelfos:

Estames 10, todos férteis, ou uniformes ou 5 ou 6 com anteras pequenas e dorsifixas e 5 ou 4 com anteras compridas e basifixas; estilete curvo ou geniculado:

Tubo estaminal fendido quase até à base; folhas 3-5-folioladas, raramente 1-folioladas ou simples:

Vagens ± comprimidas, raramente sub-túrgidas; vexilo sem apêndices basilares (calosidades); 4 anteras compridas e 6 curtas, das quais 3 anteriores contíguas e as 3 restantes alternas com as compridas; estilete curvo, glabro; segmentos do cálice desiguais, o inferior geralmente mais estreito ... ..

1. *Lotononis*.

Vagens infladas:

Anteras uniformes; vagens oblongas e agudas no ápice... ..

2. *Rothia*.

Anteras biformes, 5 compridas alternando com 5 curtas; estilete curvo ou geniculado; segmentos do cálice mais ou menos iguais ... ..

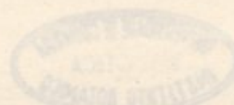
4. *Crotalaria*.

- Tubo estaminal não fendido; anteras biformes, 5 compridas alternando com 5 curtas; vagens estreitas achatadas; folhas 3-folioladas:
- Ovário e vagens glanduloso-viscosos, pubescentes ... .. 7. *Adenocarpus*.
- Ovário e vagens não glanduloso-viscosos, pubescentes ou tomentosos... .. 6. *Argyrolobium*.
- Estames 9, 5 férteis dos quais 3 anteriores contíguos e 2 laterais, alternando estes últimos com 4 estéreis; estilete direito, glabro; cálice bilabiado, ± igualando a corola; vagens comprimidas, linear-lanceoladas; folhas 3-folioladas e simples ... .. 3. *Robynsiophyton*.
- Estames diadelfos (9) + 1; quilha espiralada muito mais comprida que o vexilo ... .. 5. *Bolusia*.

1. *LOTONONIS* DC.

- Flores em umbelas ou racimos opositifólios longamente pedunculados; vagens direitas 13 × 3 mm... .. 1. *angolensis*.
- Flores axilares, solitárias, geminadas ou fasciculadas:
- Flores 1-2; ovário ± 18-ovulado:
- Corola c. 4.5 mm longa; vagens ± curvas ± 13 × 1.4 mm ... .. 5. *tenuis*.
- Corola 8-9 mm longa; vagens direitas ± 10 × 3 mm ... .. 6. *erisemoides*.
- Flores em fascículos (2) 3-6-floros; vagens direitas até 10 × 2-7 mm:
- Cálice menor que 1/2 do comprimento da corola; brácteas obovadas ± truncadas no ápice ... .. 2. *newtonii*.
- Cálice maior que 1/2 do comprimento da corola:
- Corola 4-6 mm longa; vagens 4-5 mm longas 4. *platycarpa*.
- Corola 7-10 mm longa; vagens 6-10 mm longas 3. *dinteri*.

1. *Lotononis angolensis* Welw. ex Bak. in Oliv., Fl. Trop. Afr. II: 6 (1871). — Hiern, Cat. Afr. Pl. Welw. I: 195 (1896). — Harms in Warb., Kunene-Samb.-Exped. Baum: 253 (1903). — Bak. f., Legum. Trop. Afr. I: 16 (1926). — Wilczek in Fl. Cong. Belg. IV: 274 (1953).

CUANZA NORTE: Pungo Andongo, próx. de Quitage, *Welwitsch* 1895 (BM; COI; K; LISU; P).

BENGUELA: Ganda, Chicuma, alt. 1200 m, *B. Teixeira* 286 (LUA).

HUÍLA: Huíla, *Antunes* s. n. (LISU); Humpata, Estação Agrícola, *B. Teixeira* 1909 (LUA), 2002 (COI; LISC; LUA); entre

Lopolo e Ferrão da Sola, *Welwitsch* 1896 (BM; COI; K; LISU, holotipo; P).

BIÉ: Chitanda, alt. 1250 m, *Baum* 199 (B, n. v.; BM).

HÁBITO E ECOLOGIA: erva vivaz prostrada. Fl. e fr. II-III.

DISTR. GEOGR.: Angola, Catanga, Rodésia do Norte, Uganda, Quênia, Tanganica, Niassalândia e Moçambique.

2. *Lotononis newtonii* Dümml. in Trans. Roy. Soc. S. Afr. III: 303 (1913). — Bak. f., Legum. Trop. Afr. I: 17 (1926).

MOÇAMEDES: Munhino, *Newton* 95 (K; Z, holotipo).

HÁBITO E ECOLOGIA: erva anual. Fl. e fr. VII.

DISTR. GEOGR.: sul de Angola.

3. *Lotononis dinteri* Schinz in Vierteljahrsschr. Nat. Gesellsch. Zürich LI: 423 (1908). — Bak. f., Legum. Trop. Afr. I: 18 (1926).

*Lotononis clandestina* sensu Bak. in Oliv., Fl. Trop. Afr. II: 6 (1871), non Benth. — Hiern, Cat. Afr. Pl. Welw. I: 194 (1896). — Gossw. & Mendonça, Cart. Fitogeogr. Angol.: 201 (1939).

*Amphinomia dinteri* (Schinz) Schreiber in Mitt. Bot. Staatssamml. Münch. XVI: 287 (1957).

MOÇÂMEDES: Moçâmedes, praia, *Gossweiler* 10346 (BM; COI); próx. do rio Curoca, *Pearson* 2261 (K); rio Curoca, *B. Teixeira* 381 (BM; LUA); Apeadeiro do C. de F. Dois Irmãos, Caraculo, ao km. 40 de estrada de Virei, *B. Teixeira* 2248 (COI; LISC; LUA); próx. de Moçâmedes, *B. Teixeira* 2270 (COI; LISC; LUA); rio Giraúl, *Welwitsch* 1903 (BM; COI; K; LISU; P).

HUÍLA: entre Gambos e Cahama, *Pearson* 2402 (K), 2431 (K), 2478 (K).

HÁBITO E ECOLOGIA: erva anual, prostrada. Fl. e fr. VII.

DISTR. GEOGR.: Angola e Damaralândia.

*Nota:* Provavelmente os exemplares *B. Teixeira* 2248 representam uma forma de flores mais pequenas e folíolos mais largamente obovados.

4. *Lotononis platycarpa* (Viv.) Pichi.-Serm. in Webbia VII: 331 (1950).

*Lotus platycarpus* Viv., Pl. Aegypt.: 14 (1830).

*Amphinomia platycarpa* (Viv.) Cufodontis in Bull. Jard. Bot. Brux. XXV, Suppl.: 227 (1955).

HUÍLA: Chibia, *Exell & Mendonça* 2662 (BM; COI; LISU) (\*), 2774 (BM); entre Dambos e Quihita, *Pearson* 2226 (K).

MOÇAMEDES: Apeadeiro do C. de F. Dois Irmãos, Caraculo, *Gossweiler* 142672 (\*\*) (BM), *S. Pereira* 2 (LISC); Caraculo, *B. Teixeira* 2284 (LUA), 2298 (COI; LISC; LUA).

HÁBITO E ECOLOGIA: erva anual das savanas e do subdeserto. Fl. e fr. V-VI.

DISTR. GEOGR.: Egipto, Eritrea, Sudão, Abissínia, ex-África Equatorial Francesa, Rodésias, Angola e Damaralândia.

5. *Lotononis tenuis* Bak. in Oliv., Fl. Trop. Afr. II: 5 (1871). — Hiern, Cat. Afr. Pl. Welw. I: 194 (1896). — Bak. f., Legum. Trop. Afr. I: 19 (1926).

MOÇAMEDES: rio Curoca, entre a lagoa de Carvalhão e Camilunga, *Exell & Mendonça* 2251 (COI); margens do rio Bero, *Welwitsch* 1900 (BM; K, fragmento; LISU, holotipo).

HÁBITO E ECOLOGIA: erva anual. Fl. e fr. VII.

DISTR. GEOGR.: Angola.

6. *Lotononis erisemoides* (Ficalho & Hiern) Torre in Mem. Junta Invest. Ultram. 2.<sup>a</sup> sér., XIX: 23 (1960).

*Crotalaria erisemoides* Ficalho & Hiern in Trans. Linn. Soc. Bot., Ser. 2, II: 17 (1881). — Bak. f. in Journ. Linn. Soc. Bot. XLII: 414 (1914); Legum. Trop. Afr. I: 59 (1926).

MOXICO: rio Ninda, afluente do rio Zambeze, *Serpa Pinto* 3 (LISU).

HÁBITO E ECOLOGIA: subarbusto rizomatoso. Fl. VIII.

DISTR. GEOGR.: leste de Angola.

## 2. ROTHIA Pers.

*Rothia hirsuta* (Guill. & Perr.) Bak. in Oliv., Fl. Trop. Afr. II: 7 (1871). — Hiern, Cat. Afr. Pl. Welw. I: 195 (1896). — Bak. f., Legum. Trop. Afr. I: 21 (1926).

*Xerocarpus hirsutus* Guill. & Perr. in Guill., Perr. & A. Rich., Fl. Senegamb. Tent. V: 170, t. 44 (1832).

(\*) Estes espécimes apresentam ovários 2-4-ovulados e vagens 1-4-espérmicas, ao passo que os outros espécimes citados nesta espécie têm ovários com 6-7-óvulos.

(\*\*) Este número está errado, pois tem um algarismo a mais.

HUÍLA: Huíla, Missão de Monhino, *Antunes* 3154 (LISC; P), rio Lopolo, *Welwitsch* 1904 (BM; COI; K; LISU), pastagens de Empalanca, *Welwitsch* 1905 (BM; COI; K; LISU).

HÁBITO E ECOLOGIA: erva anual difusa das savanas. Fl. e fr. III-IV.

DISTR. GEOGR.: desde Guiné e Senegal até às terras do Nilo, Abissínia, Eritrea, Quênia, Tanganica, Moçambique, Rodésias, Angola e Sudoeste Africano.

### 3. ROBYNSIOPHYTON Wilczek

*Robynsiophyton vanderystii* Wilczek in Bull. Jard. Bot. État. Brux. XXIII: 128, t. 1 (1953).

LUNDA: Vila Henrique de Carvalho, rio Chicapa, *Exell & Mendonça* 657 (BM; COI; K; LISJC); Xassengue, alt. 1300 m, rio Cuango, *Gossweiler* 11750 (COI).

HÁBITO E ECOLOGIA: erva anual difusa. Fl. e fr. IV.

DISTR. GEOGR.: Congo, Catanga, Rodésia do Norte e Angola.

### 4. CROTALARIA L.

Folhas simples ou 1-folioladas ... ..	Grupo A
Folhas 3-5-folioladas, por vezes 3 e 1-folioladas existindo na mesma planta:	
Ervas ou subarbustos espinhosos ... ..	Grupo B
Ervas, subarbustos, subarbustos rizomatosos ou arbustos inermes:	
Folhas sésseis ou subsésseis, com pecíolos até 1.5 mm longos ... ..	Grupo C
Folhas manifestamente pecioladas, com pecíolos (1.5) 2-80 mm longos:	
Folhas com estípulas:	
Estípulas estreitamente lanceoladas, lanceolado-filiformes ou setáceas, caducas ... ..	Grupo D
Estípulas foliáceas, semi-lunares, inteiras ou 3-sectas ... ..	Grupo E
Folhas sem estípulas ... ..	Grupo F

#### Grupo A

Folhas com estípulas:

Folhas simples:

  Cálice até 12 mm longo, menor ou, no máximo, igualando a corola:

    Flores pequenas 4-10 mm longas; ervas anuais ou vivazes:

      Ervas anuais erectas; folhas estreitamente lanceoladas:

- Corola 4-5 mm longa; vagens 6-9 mm longas ... .. 3. *shirensis*.
- Corola 6-8 mm longa; vagens  $\pm$  20 mm longas ... .. 10. *spartea*.
- Ervas vivazes prostradas; folhas ovado-lanceoladas; flores  $\pm$  10 mm longas.. ... .. 8. *fenarolii*.
- Flores mediocres 11-20 mm longas:
- Flores  $\pm$  12 mm longas; racimos curtos paucifloros (3-flores no tipo); caules angulosos ... .. 21. *moldeae*.
- Flores 15-20 mm longas; racimos alongados, multifloros; vagens 3-4 cm longas; caules e ramos estriados ... .. 19. *retusa*.
- Cálice excedendo muito a corola, 20-30 mm longo ... .. 20. *calycina*.
- Folhas 1-folioladas:
- Ovário 2-ovulado; vagens subsféricas,  $\pm$  5 mm longas; corola  $\pm$  5 mm longa; racimos alongados ... .. 4. *cylindrostachys*.
- Ovário 6- $\infty$  ovulado:
- Flores pequenas. 5-10 mm longas:
- Ervas prostradas ou prostrado-ascendentes; racimos capituliformes; vagens sésseis, sub-esféricas,  $\pm$  6 mm longas ... .. 11. *anthyllopsis*.
- Ervas erectas; racimos alongados multifloros ou 1-2-flores; vagens maiores que 10 mm; folíolos linear-lanceolados ou lanceolados:
- Vagens sésseis ou subsésseis,  $\pm$  15 mm longas; cálice  $\pm$  4 mm longo; racimos alongados multifloros ... .. 12. *vogelii*.
- Vagens estipitadas, 25-35 mm longas; cálice 6-9 mm longo; racimos (1) 2-flores ... .. 7. *anisophylla*.
- Flores mediocres 16-24 mm longas:
- Flores 16-20 mm longas:
- Folíolos lineares até 3 mm largos; ervas vivazes cespitosas; ovário 8-ovulado ... .. 18. *pseudovirgultalis*.  
var. *sousae*.
- Folíolos largamente elípticos ou oblongo-elípticos; ovário 20-ovulado ... .. 22. *welwitschii*.  
var. *welwitschii*.
- Flores 22-24 mm longas; folíolos oblongo-lanceolados; pecíolos  $\pm$  4 mm longos ... .. 22. *welwitschii*  
var. *sousae*.
- Folhas sem estípulas ou apenas providas, às vezes, de processos esclerosos  $\pm$  subulados ao nível da inserção das folhas (\*):
- Ovário 2-ovulado; vagens estipitadas c. 8  $\times$  6 mm; flores  $\pm$  5 mm longas; folhas 1-folioladas ... .. 9. *psammophila*.
- Ovário 6- $\infty$ -ovulado:

(\*) As espécies *C. holoptera*, *C. stenoptera*, *C. rhynchotropioides* e *C. angulicaulis* foram originalmente descritas como providas de estípulas. Não parece, porém, que devam considerar-se como tais os processos esclerosos subulados em que terminam as asas do caule ao nível da inserção das folhas.

- Flores pequenas ou mediocres, 3-16 mm longas:
- Flores  $\pm$  3 mm longas; ovário 14-ovulado; vagens c.  $13 \times 4$  mm; folhas 1-folioladas ... .. 6. *robinsoniana*.
- Flores 4-16 mm longas; vagens cilíndricas; Segmentos do cálice maiores que 1/2 do comprimento da vagem; cálice c. 5 mm longo; vagens glabras, c. 7 mm longas ... .. 1. *polygaloides*.
- Segmentos do cálice menores que 1/2 do comprimento da vagem:
- Caules cilíndricos, lisos ou estriado-angulosos:
- Caules cilíndricos, lisos:
- Ervas hirsutas; vagens sésseis, pubescentes,  $\pm$  8 mm longas; cálice  $\pm$  2 mm longo ... .. 2. *bongensis*.
- Ervas glabras; vagens estipitadas,  $\pm$  20 mm longas; cálice 4-5 mm longo ... .. 5. *glauca* var. *welwitschii*.
- Caules estriado-angulosos; folhas 1-folioladas com os folíolos estreitamente lineares, subconduplicados; flores 6-7 mm longas ... .. 13. *rhynchotropioides* (\*).
- Caules alados:
- Caules estreitamente alados (asas até 1 mm largas); vagens cilíndricas:
- Ervas anuais erectas; flores 9-16 mm longas; vagens  $\pm$  2 cm longas; folíolos lanceolados ou estreitamente lanceolado-subulados:
- Flores  $\pm$  10 mm longas; ervas pubescentes ... .. 17. *angulicaulis* (\*).
- Flores  $\pm$  15 mm longas; ervas glabras ... .. 16. *stenoptera* var. *stenoptera* (\*).
- Ervas vivazes erectas multicaules, glabras; flores 10-12 mm longas; vagens 1.8-2 cm longas; folíolos ovados ou ovado-lanceolados ... .. 16. *stenoptera* var. *latifolia* (\*).
- Caules largamente alados (asas 2-7 mm largas); ovário c. 14-ovulado:

(\*) Ver nota da página anterior.



- Caules 2-alados; ervas anuais glabras; folíolos oblongo-elípticos ou oblongo-lanceolados; cálice e corola glabros; vagens 2.5 cm longas ... 14. *holoptera*.
- Caules 3-alados; ervas vivazes com pêlos aplicados; folíolos superiores lineares; cálice e corola pubescentes ... 15. *pterspartioides* (\*).
- Flores grandes  $\pm$  22 mm longas; folhas 1-folioladas ... 23. *unicaulis*.

## Grupo B

- Flores 6-8 mm longas; ovário 8-10-ovulado; vagens obovadas, 5-9 mm longas; ervas anuais ou subarbustos ... 68. *spinosa*.
- Flores 9-11 mm longas; ovário  $\pm$  12-ovulado; vagens 10-15 mm longas; subarbustos ... 69. *aculeata*.

## Grupo C

- Folhas com estípulas lineares:
- Corola 3-5 mm longa; ovário 2-ovulado; ervas vivazes prostradas; folíolos obovados ... 122. *youngii*.
- Corola 6-12 mm longa; ovário 6-18-ovulado: Folíolos lineares ou linear-lanceolados, 6-25  $\times$  1-3 mm; ovário 6-ovulado; subarbustos rizomatosos ... 118. *subsessilis*.
- Folíolos mais largos; ovário (6) 8-12-ovulado: Estípulas até 4 mm longas; folíolos elípticos, oblongos, obovados ou oblongo-obovados:
- Folíolos obovados ou oblongo-obovados, 0.6-1.8  $\times$  0.3-1 cm; vagens  $\pm$  12 mm longas:
- Ovário até 8-ovulado:
- Cálice 6-7 mm longo; corola  $\pm$  7 mm longa; ovário 4-6-ovulado: Pedicelos em regra 0.5-1.5 mm longos; folíolos 0.7-2  $\times$  0.4-1.3 cm ... 119. *sericifolia*.
- Pedicelos em regra 1-2.5 mm longos; folíolos 1.5-3  $\times$  1-2 cm... 120. *gweloensis*.
- Cálice 9-10 mm longo; corola  $\pm$  11 mm longa; ovário 8-ovulado 124. *mendoncae*.
- Ovário  $\pm$  16-ovulado; vagens cilíndricas 15-18 mm longas ... 121. *herpetoclada*.

(\*) Ver nota da página 7.

- Foliolos elípticos, oblongos ou oblongo-  
obovados, 2-5.5 × 1-2.5 cm; ová-  
rio 12-ovulado; vagens tomentosas  
± 2.6 × 1 cm ... .. 93. *amoena*.
- Estípulas ± 5 mm longas; folíolos ovado-  
oblongos ou ovado-lanceolados, agu-  
dos, mucronados, 1.5-3.5 × 0.6-1.2  
cm; ovário 10-ovulado ... .. 117. *bakerana*.
- Folhas sem estípulas:
- Flores subsésseis, terminais ou axilares, solitá-  
rias, geminadas ou ternadas, 3-4 mm lon-  
gas; subarbustos erectos; ovário 4-6-ovu-  
lado; vagens subglobosas ± 5 × 4 mm:
- Folíolos lineares 2-3 × 0.5-0.8 mm; folhas  
densas ocultando o caule ... .. 113. *ericoides*.
- Folíolos lanceolados ou oblanceolados 8-15 ×  
× 1.5-2 mm; folhas afastadas ... .. 32. *cistoides*.
- Flores pedunculadas, solitárias, geminadas ou  
ternadas, ou em racimos pauci-multiflo-  
ros:
- Flores em racimos densos, multifloros:
- Racimos curtos cilíndricos; folhas densas,  
ocultando o caule; folíolos lanceola-  
dos, agudos, 5-18 mm longos; ovário  
6-ovulado ... .. 31. *abscondita*.
- Racimos subcorimbosos; folhas afastadas,  
não ocultando o caule; folíolos oblon-  
go-lanceolados, acuminados,  
15-25 mm longos; ovário 4-ovulado  
... .. 33. *paracistoides*.
- Flores pedunculadas, solitárias, geminadas,  
ternadas ou em racimos subcorimbosos,  
frouxos, 2-6-flores:
- Ervas anuais ou vivazes, erectas ou pros-  
trado-ascendentes:
- Ovário até 8-ovulado:
- Ervas anuais; flores solitárias c. 4 mm  
longas; folíolos linear-lanceola-  
dos 4-7 × 0.7-1.5 mm; vagens  
cilíndricas 10 × 3.5 mm ... .. 114. *leptoclada*.
- Ervas vivazes:
- Ervas erectas; flores terminais, so-  
litárias ou em racimos 2-5-flo-  
ros; corola 5-6 mm longa; fo-  
líolos linear-lanceolados 4-7 ×  
× 0.8-1.3 mm ... .. 112. *corymbosa*.
- Ervas prostrado-ascendentes; folí-  
olos obovados, oblongo-obova-  
dos ou ovado-lanceolados:
- Flores axilares solitárias; folíolos  
oblongos ou ovado-oblongos  
9-13 × 3-4 mm; cálice hir-  
suto 6-7 mm longo ... .. 116. *sylvicola*.

- Flores em racimos alongados, subcorimbosos, 2-4-flores; folíolos obovados ou oblongo-obovados 5-10 × 2-6 mm; cálice pubescente 4-5 mm longo; vagens cilíndricas ± 7 × 3 mm ... .. 115. *carrissoi*.
- Ovário ± 16-ovulado; vagens cilíndricas 15-18 mm longas; racimos alongados 1-3 flores; ervas prostradas 120. *herpetoclada*.
- Subarbustos erectos; corola 7-11 mm longa; vagens cilíndricas ± 20 mm longas; corola 7-8 mm longa; ovário ± 20-ovulado ... .. 99. *caudata*.

## Grupo D

- Ovário 2-ovulado; racimos alongados, multiflores; vagens globosas; pecíolos 6-30 mm longos; ervas anuais:
- Folhas superiores 1-folioladas; racimos densos, robustos; vagens tomentosas ... .. 31. *prolongata*.
- Folhas todas 3-folioladas; flores 8-9 mm longas:
- Vagens glabrescentes ou glabras; pedicelos c. 2 mm longos ... .. 49. *sphaerocarpa*.
- Vagens pubescentes ou seríceas; pedicelos c. 5 mm longos ... .. 61. *cernua*.
- Ovário 4-∞-ovulado:
- + Folhas 3-folioladas, às vezes acompanhadas de folhas 1-folioladas:
- Racimos terminais capituliformes, densos, mais curtos que as folhas axilantes; brácteas 3-5-setas; cálice igualando a corola ou mais longo ... .. 67. *ononoides*.
- Racimos terminais ± alongados ou umbeliformes, mais longos que as folhas axilantes, ou racimos paucifloros, axilares, ou flores axilares; brácteas inteiras; cálice mais curto ou igualando a corola:
- Racimos axilares mais curtos que as folhas, 2-4-flores, 1.5-2 cm longos e flores axilares solitárias; vexilo glabro; vagens cilíndricas ± 45 mm longas 105. *axillaris*.
- Racimos terminais ou opostos às folhas, pauci-multifloros, às vezes umbeliformes:
- Brácteas e bractéolas ovais, ± cordadas na base, ± 5 × 4 mm; cálice igualando a corola com os segmentos foliáceos, ovais; ovário 30-40-ovulado; vagens cilíndricas ± 30 mm longas ... .. 106. *quartiniana*.

- Brácteas e brácteolas lanceolado-filiformes; segmentos do cálice deltoides, lanceolados ou oblongos:  
 Caules anguloso-estriados ou 4-alados:  
 Caules 4-alados; corola  $\pm$  19 mm longa; vagens oblongo-subcilíndricas, 25-30  $\times$  14-16 mm 74. *tetraptera*.  
 Caules anguloso-estriados; corola  $\pm$  17 mm longa; vagens oblongas  $\pm$  17  $\times$  8 mm ... 75. *mendesii*.
- Caules cilíndricos ou estriados:  
 • Flores pequenas até 12(13) mm longas:  
 $\times$  Racimos umbeliformes ou paniculados, ou flores solitárias pedunculadas:  
 Flores solitárias pedunculadas; ovário 10-22-ovulado; cálice  $\pm$  igualando a corola:  
 Corola 2-3 mm longa; vagens 4-10  $\times$  1 mm; estípulas foliáceas; ervas anuais erectas:  
 Vagens  $\pm$  5  $\times$  1 mm; ervas com glândulas vermelhas; ovário  $\pm$  12-ovulado ... 127. *pseudodelicata*.  
 Vagens  $\pm$  10  $\times$  1 mm; ervas sem glândulas; ovário 20-ovulado ... 126. *delicata*.  
 Corola 7-8 mm longa; vagens  $\pm$  15  $\times$  7 mm; estípulas linear-lanceoladas ou lineares; ervas prostradas ... 111. *polyclados*.
- Flores dispostas em racimos umbeliformes ou em racimos paniculados; ervas anuais ou vivazes, prostradas; ovário 4-8-ovulado:  
 Ervas anuais; corola 4-5 mm longa; vagens subglobosas 5-7 mm diâmetro 66. *piscarpa*.  
 Ervas vivazes, rizomatosas; corola 6-10 mm longa; vagens oblongas 9-13  $\times$  5-6 mm; folíolos obovados ou subelípticos,  $\pm$  acunheados na base:  
 Folíolos glabros ou glabrescentes na página superior; vexilo 5-6 mm longo; ovário 4-6-ovulado:

- Nervuras secundárias e terciárias dos folíolos nítidas na página superior; página inferior com pêlos aplicados ou glabrescente; caule e ramos pubescentes ... .. 125. *johannis*.
- Nervuras secundárias dos folíolos pouco nítidas na página superior; página inferior com pubescência sericea; caules e ramos hirsuto-pubescentes ... 120. *gweloensis*.
- Folíolos pubescentes ou tomentosos na página superior:  
 Umbelas 1-3-floras; folíolos tomentosos nas duas páginas; vexilo 6-7 mm ... 122. *variegata*.  
 var. *variegata*.
- Umbelas ou pseudo-umbelas 4 - 10 - floras; folíolos esparsamente pubescentes na página superior e seríceos na inferior; vexilo 10-11 × 11 mm ... .. 122. *variegata* var. *humpatensis*.
- × × Racimos terminais ou axilares, às vezes opostos às folhas, pauci-multifloros:  
 Vexilo sericeo, esparsamente pubescente, hispido ou tomentoso:  
 Vexilo e quilha seríceos; flores ± 12 mm longas; folhas subsésseis com pecíolos 1.5-2 mm longos ... .. 93. *amoena*.
- Vexilo esparsamente pubescente, hispido ou tomentoso; quilha glabra; pecíolos 1.5-25 mm longos:  
 Flores 4-5 mm longas; vagens cilíndricas, 5-6 × 2 mm; pecíolos 1.5-3 mm longos ... 128. *microcarpa* (\*).

(\*) Estímulas precocemente caducas.

Flores 7-12(13) mm longas; pecíolos (3)4-25 mm longos;

Cálice muito mais curto que a corola:

Flores  $\pm$  7 mm longas; ovário 12-ovulado; vagens cilíndricas 12-14  $\times$  5-7 mm...

78. *senegalensis*.

Flores 9-13 mm longas;

Ovário 8-10-ovulado:

Ervas hirsutas; caule e ramos cilíndricos; cálice hirsuto...

79. *shamwensis*.

Ervas glabrescentes; caule e ramos estriados; cálice glabro

51. *spathulato-foliolata*.

Ovário  $\pm$  16-ovulado; cálice esparsamente pubescente; ervas anuais erectas; folíolos lineares, 15-40  $\times$  1-2(3) mm ... ..

107. *stenopoda*.

Cálice igualando a corola ou pouco menor:

Ervas anuais, erectas, tomentoso-seríceas; folíolos oblongo-lanceolados; vagens  $\pm$  17  $\times$  9 mm, 10-espérmicas ...

104. *pittardiana*.

Ervas prostrado-ascendentes com longos pêlos hispídeos; vagens estípíptadas obovoídes,  $\pm$  18  $\times$  7 mm, ápice agudo, c. 30-espérmicas

109. *geminiflora*.

Vexilo glabro ou apenas pubescente na nervura média:

$\Delta$  Cálice até 10 mm longo;  
Pecíolo 1.5-3 mm longo;

- ovário 4-6-ovulado;  
cálice 6-7 mm longo  
igualando a corola;  
folíolos  $\pm$  oblongos  
ou oblongo- elípticos
58. *huillensis* var.  
*cacondensis.*
- Peciolo 4-40 mm longo:  
Ovário 4-12-ovulado:  
Racimos frouxos; cá-  
lice 4-7 mm longo:  
Corola 6-7 mm lon-  
ga; vagens  
subglobosas  
ou obovoides,  
7-8  $\times$  5-6 mm,  
curtamente  
estipitadas;  
ovário 4-6-  
-ovulado:  
Ervas anuais; ra-  
cimos alon-  
gados 8-35  
cm longos;  
peciolo  
1.5-2.3 mm  
longo ...
62. *teixeirae.*
- Ervas vivazes;  
racimos  $\pm$   
curtos, até  
7 cm longos;  
peciolo  
até 11 mm  
longo ...
38. *huillensis.*
- Corola 9-11 mm  
longa:  
Vagens obovói-  
des, subsés-  
seis; ovário  
8-10-ovula-  
do ... ..
51. *spathulato-folio-  
lata.*
- Vagens ovóides,  
estipitadas  
(estipe c. 10  
mm longo),  
15-20  $\times$  8-  
-12 mm; ová-  
rio estipita-  
do, c. 12-  
-ovulado:  
Folíolos 20-  
-50  $\times$  2-5  
mm ...
96. *mossamedesiana.*
- Folíolos 20-  
-50  $\times$  4-8  
mm ...
94. *barnabassii* var.  
*barnabassii.*

## PAPILIONOIDEAE

Racimos densos;  
ovário 4-6-ovu-  
lado; vagens sub-  
obovóides, 12-15  
× 8-10 mm ...

103. *densicephala*.

Ovário 14-∞-ovulado;  
racimos frouxos,  
pauci-multifloros,  
± alongados;  
brácteas até 4 mm  
longas:

Vexilo até 8 mm lon-  
go:

Cálice 4-5 mm lon-  
go, menor que  
a corola:

Ovário 20-24-  
-ovulado;  
vagens ci-  
líndricas,  
estipitadas,  
13-20 × 5-6  
mm:

Pecíolo 7 - 10  
mm lon-  
go; vagens  
10-20 mm  
longas ...

110. *loandae*  
var. *loandae*.

Pecíolo 15-20  
mm lon-  
go; va-  
gens 13-  
-16 mm  
longas ...

110. *loandae*  
var. *annua*.

Ovário c. 30-  
-ovulado;  
vagens ci-  
líndricas:

Ervas anuais;  
caule  
sulcado a  
subalado;  
vagens c.  
20 × 4 mm

82. *nicholsonii*.

Ervas vivazes  
prostra-  
do-ascen-  
dentes;  
caule ci-  
líndrico;  
vagens ±  
35 × 7 mm

100. *uncinata*.



- Cálice 6-7 mm longo,  $\pm$  igualando a corola; vagens estipitadas c.  $23 \times 6$  mm ... 92. *cyanea*.
- Vexilo 9-13 mm longo:  
Estípulas caducas, c. 2 mm longas:  
Ovário 16-24-ovulado; folíolos lineares ou linear-lanceolados,  $12-40 \times 0.5-2$  mm:  
Folíolos lineares,  $12-20 \times 0.5-1$  mm; vagens subglabras ... 108. *nematophylla*.
- Folíolos linear-lanceolados,  $15-40 \times 1-2(3)$  mm; vagens pubescentes ... 107. *stenopoda*.
- Ovário 30-40-ovulado; vexilo 11-13 mm longo; vagens  $30-60 \times 6-8$  mm; ervas anuais ... 81. *mucronata*.
- Estípulas lineares, persistentes, 6-20 mm longas; ervas anuais erectas; ovário 20-22-ovulado; vagens  $\pm$  nitidamente estipitadas:  
Folíolos médios oblongo-lanceolados ou lanceolados,

- 25-45 × 8-13  
mm; vagens  
c. 40 × 15  
mm ... ..
- Folíolos médios  
subelípticos  
ou oblongo-  
elípticos,  
40-70 × 20-  
34 mm; va-  
gens cilín-  
dricas c.  
30 × 10 mm
90. *lotononis*.
88. *glaucifolia*.
- Δ Δ Cálice c. 12 mm longo; vagens  
c. 25 × 12 mm; folíolos  
médios obovados ou  
oblongos, acunheados na  
base, 3.7 × 2-4 cm ...
89. *versicolor*.
- • Flores mediocres ou grandes (12) 13-  
25 mm longas:  
Flores mediocres (12) 13-18 mm  
longas:  
Vexilo, asas e quilha seríceos; va-  
gens fulvo-tomentosas:  
Ovário 6-ovulado; vagens c.  
22 × 7 mm; corola ni-  
grescente ... ..
95. *griseofusca*.
- Ovário 12-ovulado; vagens  
25 × 10 mm ... ..
93. *amoena*.
- Vexilo seríceo, às vezes espar-  
samente pubescente; quilha  
e asas glabras:  
Cálice 4-6 mm longo:  
Ervas anuais; flores ±  
14 mm longas; vagens  
± 6 × 4 mm; folíolos  
linear-lanceolados, 1-6  
mm largos ... ..
77. *heidemannii*.
- Subarbustos rizomatosos;  
flores c. 12 mm lon-  
gas; vagens cilíndri-  
cas ± 20 × 7 mm; folío-  
los subelípticos, acunhe-  
ados na base, 8-20 mm  
largos ... ..
76. *ivantalensis*.
- Cálice 9-16 mm longo:  
Cálice glabro ou apenas pu-  
bescente, até 11 mm  
longo, menor que a  
corola:  
Brácteas ± 3 mm longas:  
Estípulas lineares, c.  
2 mm longas; va-  
gens ± obovóides,  
c. 20 mm longas,

- com estipe c. 10 mm longo;
- Cálce  $\pm$  7 mm longo; corola 10-11 mm longa; erva glabrescente apenas nos ramos juvenis ... .. 94. *barnabassii* var. *barnabassii*.
- Cálce  $\pm$  10 mm longo; corola c. 15 mm longa; erva totalmente pubescente... .. 94. *barnabassii* var. *cunenensis*.
- Estípulas lineares, 10-20 mm longas; vagens cilíndricas,  $\pm$  40 mm longas com estipe c. 8 mm longo; cálce c. 10 mm longo; corola c. 11 mm longa ... .. 91. *longifoliolata*.
- Brácteas  $\pm$  10 mm longas; racimos terminais  $\pm$  30 cm longos, multifloros; vagens c. 40 mm longas ... 87. *recta*.
- Cálce hirsuto-tomentoso ou sericeo, 12-16 mm longo,  $\pm$  igualando a corola; racimos paucifloros;
- Cálce c. 12 mm longo; ovário 16-ovulado; racimos longamente pedunculadas; ervas prostradas... .. 97. *protensa*.
- Cálce c. 16 mm longo; ovário 12-ovulado; racimos curtamente pedunculados ... .. 71. *bondii*.
- Flores grandes 19-25 mm longas; cálce e corola fulvo-tomentosos; vagens cilíndricas,  $\pm$  30  $\times$  15 mm ... .. 70. *lachnosema*.
- + + Folhas 3-5-folioladas;
- Vagens ovóides  $\pm$  20 mm longas; estipe  $\pm$  10 mm longo ... .. 85. *pentaphylla*.
- Vagens cilíndricas, 30-40 mm longas; estipe 4-6 mm longo ... .. 84. *cleomifolia*.

## Grupo E

- típulas coalescentes com o pecíolo e decurrentes
- Es no ramo, constituindo membrana única superiormente obovada; vagens hirsutas  $\pm$  3  $\times$  1.5 cm ... .. 134. *cordata*.

Estípulas livres, inteiras ou profundamente lobadas:

Ervas vivazes prostrado-ascendentes:

Corola 8-10 mm longa; folíolos linear-lanceolados, até 4 mm largos; ovário 10-12-ovulado; vagens c. 16 mm longas ... .. 136. *lancifoliolata*.

Corola 12-14 mm longa; folíolos oblanceolados ou lanceolados, 5-15 mm largos ... .. 135. *decumbens*.

Ervas anuais, subarbustos ou arbustos erectos: Flores solitárias, pedunculadas, 2-3 mm longas; ervas anuais débeis:

Vagens 4-6 × 1 mm; ovário ± 20-ovulado; ervas com glândulas vermelhas... .. 127. *pseudodelicata*.

Vagens 10 × 1 mm; ovário 12-ovulado; ervas sem glândulas ... .. 126. *delicata*.

Flores 8-24 mm longas; racimos 1-multifloros, terminais ou opositifólios:

Corola 8-12(13) mm longa:

Racimos terminais, densos, multifloros; pecíolos médios 1.5-6 mm longos; vagens cilíndricas, subsésseis ou curtamente estipitadas:

Vagens subsésseis, ± 15 mm longas; ovário ± 16-ovulado ... .. 137. *goreensis*.

Vagens estipitadas, ± 25 mm longas; ovário ± 30-ovulado ... .. 138. *cylindrocarpa*.

Racimos opostos às folhas, frouxos, paucifloros ou 1-2-flores; ovário 10-14-ovulado; vagens cilíndricas, estipitadas, ± 20 mm longas:

Estípulas profundamente 3-4-sectas; ovário 12-14-ovulado; racimos ± alongados, paucifloros ... .. 132. *damarensis*. var. *damarensis*.

Estípulas inteiras; racimos 1-2-flores; ovário 10-ovulado ... .. 132. *damarensis*. var. *maraisiana*.

Corola 13-24 mm longa; vagens cilíndricas:

Ovário 10-14-ovulado; ervas anuais hispídas; vagens estipitadas, ± 15-25 mm longas ... .. 131. *podocarpa*.

Ovário 18-32-ovulado; vagens 30-40 mm longas:

Cálice ± 8 mm longo; corola 15-16 mm longa; ovário ± 30-ovulado; arbustos ... .. 133. *natalitia*.

Cálice c. 15 mm longo; corola 19-24 mm longa; ovário 18-24-ovulado:

Folíolos médios 1.5-4 × 0.6-2 cm; ramos cilíndricos; cálice e pedicelo tomentosos ... .. 129. *lachnophora*.

Folíolos médios 4-9 × 2-4 cm; ramos estriados; cálice e pedicelo tomentosos ... .. 130. *grandistipulata*.

## Grupo F

## Ovário 2-ovulado:

Racimos densos, capituliformes, muito mais curtos que as folhas axilantes; peciolo das folhas superiores 1.5-2 cm longo; folíolos oblongos, 2.5-4 cm longos; ervas anuais erectas ... ..

26. *cephalotes*.

Racimos curtos ou alongados, mais longos que as folhas axilantes, às vezes acompanhados de flores axilares, solitárias ou em glomérulos ou apenas flores axilares solitárias ou geminadas:

Ervas anuais prostradas; folíolos obovados, acunheados na base, 5-10 × 5-8 mm; flores 5-6 mm longas; racimos curtos, paucifloros ... ..

27. *baumii*.

Ervas anuais erectas, vivazes ou subarbustos:

Ervas anuais:

Folhas 3-folioladas e as superiores 1-folioladas:

Corola com pêlos aplicados; brácteas mais longas que os pedicelos ...

64. *kuiriviensis*.

Corola glabra; brácteas muito mais curtas que os pedicelos ... ..

65. *elisabethae*.

Folhas todas 3-folioladas:

Inflorescência em racimos densos, multifloros; corola 4-4.5 mm longa; vagens c. 3 mm diâmetro ...

24. *parvula*.

Inflorescência em racimos frouxos, subdensos ou subumbeliformes, curtos ou alongados, por vezes acompanhados de flores axilares solitárias ou em glomérulos ou constituída somente por flores axilares ou geminadas:

Vexilo mais curto que a quilha; flores 6-10 mm longas:

Brácteas lanceoladas, mais longas que os pedicelos; flores c. 7 mm longas; racimos curtos acompanhados de flores axilares solitárias ou em glomérulos ... ..

42. *erythrophloeoba*.

Brácteas 0.5-1 mm longas, muito mais curtas que os pedicelos, flores (6)7-10 mm longas:

Flores axilares solitárias ou geminadas, abundantes ao longo dos caules e ramos; vexilo glabro ... ..

44. *luteo-violacea*.

Flores em racimos às vezes subumbeliformes, acompanhados de flores axilares; vexilo esparsamente pubescente:

- Corola 6-7 mm longa; ervas hispido-pubescentes ... 54. *acuminatissima*.
- Corola 9-10 mm longa; ervas com pêlos aplicados ... 45. *subumbellata*.
- Vexilo igualando ou ultrapassando a quilha:
- Racimos frouxos  $\pm$  alongados, às vezes acompanhados de flores axilares; corola 4.5-5 mm longa:
- Vexilo glabro ou glabrescente; pedicelos 2.5-3 mm longos 59. *tenuirama*.
- Vexilo com indumento sericeo: Pedicelos 2-2.5 mm longos; pecíolos das folhas superiores  $\pm$  2 mm longos 50. *filicaulis*.
- Pedicelos 3-4 mm longos; vexilo fulvo-sericeo; pecíolo das folhas superiores  $\pm$  5 mm longo 60. *pseudotenuirama*.
- Racimos curtos terminais, acompanhados de flores axilares abundantes, dispostas ao longo do caule e ramos; corola c. 5 mm longa ... 63. *bequaertii*.
- Ervas vivazes ou subarbustos rizomatosos; vexilo glabro ou esparsamente pubescente:
- Folhas inferiores 3-folioladas, as superiores 1-2-folioladas; flores em racimos terminais, às vezes acompanhadas de flores axilares ao longo dos caules:
- Foliolos oblanceolados ou lanceolados, 10-30  $\times$  1-8 mm:
- Foliolos 10-15  $\times$  1-2 mm, mucronados; racimos 4-6 cm longos, 10-20-floros ... .. 41. *pseudoquangensis*.
- Foliolos 16-28  $\times$  1-8 mm; racimos multifloros, acompanhados ou não de flores axilares:
- Foliolos lanceolados, 16-25  $\times$  1-4 mm, caudados, nigrescentes no seco; racimos longos com abundantes flores axilares ... .. 34. *stenothyrsa*.
- Foliolos oblanceolados, 16-28  $\times$  2-8 mm, obtusos ou arredondados no ápice, não nigrescentes no seco; racimos curtos, paucifloros, sem flores axilares ... .. 56. *multicaulis*.
- Foliolos oblongos ou subelípticos, 15-25  $\times$  5-12 mm; pecíolo das folhas inferiores 6-10 mm longo 37. *xassenguensis*.

Folhas todas 3-folioladas:

Brácteas mais curtas ou quase tão longas como os pedicelos; racimos densos ou frouxos, às vezes paniculados, acompanhados ou não de flores axilares, solitárias ou em glomérulos:

Flores em racimos densos ou frouxos, às vezes paniculados e acompanhadas de flores axilares, solitárias ou em glomérulos; ervas vivazes erectas ou subarbustos rizomatosos:

Corola c. 5 mm longa; racimos alongados, paucifloros, frouxos ... ..

40. *bicolor*.

Corola 7-10 mm longa; racimos ± densos, paucifloros:

Caules em regra densamente ramificados na parte superior, às vezes terminando em racimos paniculados:

Vexilo pubescente no cimo; folíolos oblongo-obovados, 6-10 × 2-4 mm ...

54. *acuminatissima*.

Vexilo glabro; folíolos oblongos ou oblongo-obovados, 8-15 × 2-7 mm:

Pecíolo das folhas médias 5-12 mm longo; folhas superiores 3-folioladas, subésseis ...

52. *florida* var. *florida*.

Pecíolo das folhas médias 2-4 mm longo; folhas superiores às vezes 1-foliolada, subésseis ... ..

52. *florida* var. *richardiana*.

Caules simples, às vezes ramificados na base, raramente na parte superior:

Corola 6-7 mm longa; folíolos oblongos ou oblanceolados, 8-18 × 2-7 mm ...

29. *hutchiensis*.

Folíolos linear-lanceolados, agudos, 15-25 × 1-3.5 mm ... ..

35. *sapinii*.

Corola 8-10 mm longa:

Folíolos oblanceolados ou linear-oblanceolados, 7-12 × 1.5-3 mm ...

43. *newtoniana*.

Folíolos oblongo-oblanceolados, 8-16 × 4-7 mm ... ..

36. *benguellensis*.

- Flores em racimos terminais densos ou frouxos, não acompanhados de flores axilares; vexilo 6-8 mm longo; ervas vivazes erectas:
- Cálice glabro; ovário glabro ... 28. *poggei* (\*).  
 Cálice pubescente; ovário pubescente ou tomentoso:
- Folíolos oblongo-obovados ou oblanceolados, 8-18 × × 2-7 mm; pecíolo até 8 mm longo ... .. 29. *kutchiensis*.  
 Folíolos lanceolados, 15-25 × × 3-4 mm; pecíolo maior que 10 mm ... .. 46. *quangensis*.
- Brácteas mais longas que os pedicelos:  
 Flores 8-10 mm longas; vexilo glabro:
- Flores 8-9(10) mm longas; folhas superiores lanceoladas, em regra mais de 2 mm largas:  
 Pecíolo das folhas médias 4-7 mm longo; segmentos do cálice 3.5-4 mm longos; ervas hirsuto-pubescentes 37. *xassenguensis*.  
 Pecíolo das folhas médias 15-20 mm longo; segmentos do cálice 2-2.5 mm longos; ervas pubescentes ou pubérulas ... .. 48. *malangensis*.
- Flores 10 mm longas; folhas superiores linear-lanceoladas, ± 1 mm largas... .. 36. *benguellensis* var. *bailundensis*.
- Flores 10-12 mm longas; vexilo pubescente; pecíolos 2-8 mm longos ... .. 30. *lepidissima*.
- Ovário 4-∞-ovulado:  
 Ovário 4-12-ovulado:  
 Flores até 13 mm longas; vagens subglobosas, oblongas ou subtriquetro-truncadas, até 12 mm longas:  
 Vagens subtriquetro-truncadas; ovário 6-ovulado, flores amarelas, 11-13 mm longas; folhas glaucas ... .. 86. *argyraea*.  
 Vagens subglobosas ou oblongas:  
 Ervas anuais:  
 Ervas baixas, ramosas desde a base, ± 2 dm altas:  
 Vagens subglobosas, ± 7 × 5 mm; ovário 10-12-ovulado; folíolos lanceolados até 3 mm largos; flores c. 10 mm longas... .. 25. *dalensis*.

(\*) Esta espécie tem estípulas precocemente caducas, sendo difícil observá-las quando a planta já está em estado de floração



- Vagens oblongas,  $\pm 6 \times 2.5$  mm;  
ovário  $\pm 8$ -ovulado; flores c.  
5 mm longas ... .. 127. *microcarpa* (\*).
- Ervas altas, ramosas ou não desde a  
base,  $\pm 10$  dm:
- Racimos frouxos; vagens subglo-  
bosas,  $\pm 6 \times 5$  mm ... .. 57. *antunesii*.
- Racimos densos; brácteas lineares  
mais longas que as flores; va-  
gens oblongas,  $\pm 12 \times 5$  mm 102. *comosa*.
- Ervas vivazes ou subarbutos rizomatosos:
- Racimos curtos ou alongados, densos  
ou frouxos, não acompanhados  
de flores axilares:
- Corola 6-9 mm longa; pecíolo até  
10 mm longo:
- Folíolos oblongo-ovovados 5-15  $\times$   
 $\times 2-7$  mm; racimos densos,  
alongados ou subcapitulifor-  
mes:
- Racimos subcapituliformes;  
ovário glabro ... .. 28. *poggei* (\*\*).
- Racimos alongados; ovário pu-  
bescente, 4-6-ovulado ... 47. *diloloensis*.
- Folíolos lanceolados, 15-25  $\times$   
 $\times 3-4$  mm ... .. 46. *quangensis*.
- Corola c. 12 mm longa; pecíolo  
12-23 mm longo; folíolos  
oblongo-lanceolados, 15-30  $\times$   
 $\times 3-7$  mm; ovário 4-ovulado 55. *kelaensis*.
- Racimos terminais ou paniculados e  
acompanhados de flores axilares:
- Racimos alongados com abundan-  
tes flores axilares, solitárias ou  
em glomérulos; ovário 4-ovu-  
lado; folíolos nigrescentes no  
seco; caules simples ... .. 38. *lundensis*.
- Racimos curtos ou alongados pa-  
niculados; vagens subglobosas,  
 $\pm 6$  mm longas; ovário 6-8-  
ovulado; folíolos discolores;  
caules ramificados... .. 53. *alemanniana*.
- Flores  $\pm 20$  mm longas; ovário 10-ovulado;  
vagens estipitadas, 40-55  $\times$  15-18 mm 72. *tabularis*.
- Ovário 18- $\infty$ -ovulado; vagens cilíndricas:
- Pecíolo 2-10 mm longo; corola 6-10 mm  
longa:
- Corola  $\pm 6$  mm longa; folíolos linear-lan-  
ceolados 25-50  $\times$  1.5-2 mm ... .. 80. *lanceolata* var.  
*malangensis*.
- Corola  $\pm 10$  mm longa; folíolos oblongos  
ou oblanceolados, 12-35  $\times$  2-10 mm;

(\*) Esta espécie tem estípu'as precocemente caducas, sendo difícil observá-las quando a planta já está em estado de floração.

(\*\*) *C. poggei* é mencionada nas duas chaves (ovário 2-ovulado e ovário 4- $\infty$ -ovulado) em virtude de se desconhecer o número de óvulos no tipo.

- vagens  $\pm$  20 mm longas; ovário c. 20-  
-ovulado ... .. 98. *orthoclada*.
- Pecíolo 15-70 mm longo:  
Corola 6-12 mm longa:  
Corola 6-7 mm longa; ervas anuais ... 100. *oligostachya*.  
Corola 10-12 mm longa; vagens cilin-  
dricas:  
Cálice glabro; vagens  $\pm$  30 mm lon-  
gas; folíolos oblongos ... .. 83. *zanzibarica*.  
Cálice pubescente; vagens  $\pm$  40 mm  
longas; folíolos obovados ou sub-  
elípticos, acunheados na base... 81. *mucronata*.  
Corola 15-18 mm longa; folíolos longa-  
mente lanceolados, até 13 cm lon-  
gos; vagens  $\pm$  5 cm longas ... 72. *ochroleuca*.

1. *Crotalaria polygaloides* Welw. ex Bak. in Oliv., Fl. Trop. Afr. II: 15 (1871). — Hiern, Cat. Afr. Pl. Welw. I: 196 (1896). — Bak. f. in Journ. Linn. Soc. Bot. XLII: 255 (1914); Legum. Trop. Afr. I: 24 (1926). — Wilczek in Fl. Cong. Belg. IV: 99 (1953).

CUANZA NORTE: Golungo Alto, Serra de Alto Queta, *Welwitsch* 1922 (BM; COI; K; LISU, holotipo); morros de Quilombo-Quiacatubia, *Welwitsch* 1922b (BM; LISU), col. carp. 461, 464 (BM).

HÁBITO E ECOLOGIA: erva anual dos capinais. Fl. e fr. IV-V.  
DISTR. GEOGR.: Serra Leoa, Congo e Angola.

2. *Crotalaria bongensis* Bak. f. in Journ. Linn. Soc. Bot. XLII: 256 (1914). — Wilczek in Fl. Cong. Belg. IV: 96 (1953).

MALANGE: rio Cuango, próx. de Xassengue, *Exell & Mendonça* 475 (COI).

LUNDA: Muriége, *Exell & Mendonça* 853 (BM; COI).

HÁBITO E ECOLOGIA: erva anual das savanas. Fl. e fr. IV.  
DISTR. GEOG.: Nigéria do Norte, Camarões, Sudão, Abissínia, Niasalândia, Catanga e Angola.

3. *Crotalaria shirensis* (Bak. f.) Milne-Redhead in Kew Bull. 1961: 159 (1961).

*Crotalaria bongensis* var. *shirensis* Bak. f. in Journ. Linn. Soc. Bot. XLII: 256 (1914).

LUNDA: Xassengue, *Exell & Mendonça* 369 (COI; LISJC), 349 (BM; COI), 437 (BM; COI), 442 (BM; COI; LISJC); *Gossweiler* 11865 (COI).

BIÉ: Cuchi, Cáquima, *Mendes* 3449 (LISC).

HÁBITO E ECOLOGIA: erva anual do mato xerófilo. Fl. e fr. IV.  
DISTR. GEOGR.: Angola, Rodésias, Niassalândia e Tanganica.

*Nota: Crotalaria minutissima* Bak. f., citada por Rossberg in Fedde Repert. XXXIX: 159 (1936), é, provavelmente, *Crotalaria shirensis* (Bak. f.) Milne-Redhead ou *C. bongensis* Bak. f.

MALANGE: Quela, *I. Nolde* 394 (B, n. v.).

4. *Crotalaria cylindrostachys* Welw. ex Bak. in Oliv., Fl. Trop. Afr. II: 15 (1871). — Hiern, Cat. Afr. Pl. Welw. I: 197 (1896). — Bak. f. in Journ. Linn. Soc. Bot. XLII: 257 (1914), excl. specim. Gossw. 1351; Legum. Trop. Afr. I: 24 (1926).

HUÍLA: Huíla, *Antunes* 3167 (LISC; P); Sá da Bandeira, *B. Teixeira* 919 (COI; LISC; LUA); Cafú, alt. 1100 m, *B. Teixeira* 2463 (COI; LISC; LUA); Huíla, entre Eme e a lagoa Ivantala, *Welwitsch* 1941 (BM; COI; K; LISU, holotipo; P).

HÁBITO E ECOLOGIA: erva anual dos prados húmidos. Fl. e fr. III-IV. DISTR. GEOGR.: Angola, Rodésia do Sul e Tanganica.

5. *Crotalaria glauca* var. *welwitschii* Bak. f. in Journ. Linn. Soc. Bot. XLII: 260 (1914); Legum. Trop. Afr. I: 25 (1926). — Wilczek in Fl. Cong. Belg. IV: 105 (1953).

*Crotalaria glauca* sensu Bak. in Oliv., Fl. Trop. Afr. II: 12 (1871), pro parte quoad specim. Angol. — Hiern, Cat. Afr. Pl. Welw. I: 195 (1896), pro parte excl. var. ? *anisophylla*. — Bak. f. in Journ. of Bot. LXVI, Suppl. Polypet.: 98 (1928); in Bol. Soc. Brot. Sér. 2, VIII: 102 (1933). — Rossberg in Fedde Repert. XXXIX: 159 (1936).

LUANDA: Ambriz, *Monteiro* s. n. (K).

CUANZA NORTE: Pungo Andongo, *Mechow* 129 (B, n. v.); Golungo Alto, serra de Alto Queta, *Welwitsch* 1849 (BM; COI; K; LISU); Pungo Andongo, entre Quibinda e Quitage, *Welwitsch* 1947 (LISU); margens do rio Luxilo, *Welwitsch* 4153 (BM; LISU).

CUANZA SUL: a 27 km de Cela na estrada de Nova Lisboa, *Barbosa & Correia* 8870 (LISC; LUAI); Libolo, Vumpa, *Gossweiler* 6380 (BM; COI; LISJC; LISU).

MALANGE: Malange, *Dawe* 389 (K); rio Cuango, estrada de Xassengue, *Exell & Mendonça* 272 (COI); sem localidade precisa, *Marques* 62 (COI; LISU); Quela, *I. Nolde* 134a, 379 (B, n. v.)

LUNDA: Posto de Nordeste, margens do rio Cassai, *Carrisso & Mendonça* 176 (BM; COI); Xassengue, *Exell & Mendonça* 611 (COI); estrada do Dundo, *Exell & Mendonça* 965 (BM), 975 (BM; LISJC); Vila Henrique de Carvalho, vale do rio Chicapa, *Gossweiler* 11439 (COI); Vila Henrique de Carvalho, *Young* 1133a (BM).

BENGUELA: Nova Lisboa, Sacaála, *Castro* 162 (COI); Alto Catumbela, Ganda, *G. H. Faulkner* 366 (BM; K; PRE), 367 (K).

BIÊ: Bié, planalto, *Fenaroli* 1389a (Herb. Fenaroli); Menongue, *Gossweiler* 3602 (BM); Menongue, Cuchi, Missão, *Mendes* 3362 (LISC); Vila Artur de Paiva, *Mendes* 3486 (LISC).

HÁBITO E ECOLOGIA: erva anual dos capinais e lugares cultivados. Fl. e fr. II-VII.

DISTR. GEOGR.: Serra Leoa, Congo, Catanga, Angola, Rodésias e Tanganica.

*Nota:* Na etiqueta manuscrita pelo punho de *Welwitsch*, em LISU, lê-se 1849, ao passo que Hiern, loc. cit., regista 1949. No espécime de BM há duas etiquetas escritas por *Welwitsch*, respectivamente, nº 1849 e 1949. Em Kew tem o nº 1949.

6. *Crotalaria robinsoniana* Torre in Mem. Junta Invest. Ultram. 2.<sup>a</sup> Sér., XIX: 23 (1960).

MOXICO: rio Zambeze, *Milne-Redhead* 4181 (BM; K, holotipo).

HÁBITO E ECOLOGIA: erva anual dos lugares pantanosos. Fl. e fr. I-II.  
DISTR. GEOGR.: Rodésia do Norte e Angola.

7. *Crotalaria anisophylla* Welw. ex Bak. f. in Journ. Linn. Soc. Bot. XLII: 260 (1914); Legum. Trop. Afr. I: 25 (1926).

*Crotalaria glauca* var. ? *anisophylla* (Welw.) Hiern, Cat. Afr. Pl. Welw. I: 195 (1896).

*Crotalaria hislopii* Corbishley in Bull. Misc. Inf. Kew, 1922: 27 (1922).  
— Bak. f., Legum. Trop. Afr. I: 25 (1926).

BENGUELA: Alto Catumbela, Ganda, Membassoco, *H. G. Faulkner* A.146 (K; PRE); *H. G. Faulkner* A.472 (BM; K; PRE); Bo-coio, *P. Pittard* 19 (BM); entre Quihita e Gambos, *Pearson* 22 (K).

BIÊ: Menongue, Cuchi, *Mendes* 2788 (LISC).

HUÍLA: Huíla, *Antunes* 3170 (LISC; P), *Antunes* s. n. (COI); Chibia, *Exell & Mendonça* 2661 (COI); Humpata, *Newton* 65 (COI); Estação Zootécnica, *B. Teixeira* 2712 (LISC; LUA); Humpata, Leba, *B. Teixeira* 3314 (COI); rio Lopolo, Catumba, *Welwitsch* 1950 (BM; LISU, holotipo).

HÁBITO E ECOLOGIA: erva anual dos prados. Fl. e fr. II-V.

DISTR. GEOGR.: Angola e Rodésias.

8. *Crotalaria fenarolii* Torre in Mem. Junta Invest. Ultram. 2.<sup>a</sup> Sér., XIX: 24, t. I, C-C<sub>3</sub> (1960). — TAB. I, C-C<sub>3</sub>.

BIÊ: a leste do rio Cuanza, *Fenaroli* 1397 (Herb. Fenaroli, holotipo).

HÁBITO E ECOLOGIA: erva vivaz (?), prostrado-ascendente das anharas. Fl. e fr. III.

DISTR. GEOGR.: Angola.



- A — *Crotalaria pterospartioides* Torre (A<sub>1</sub> — Ramo florífero, × 1; A<sub>2</sub> — Flor, × 2; A<sub>3</sub> — Secção transversal do ramo). *Exell & Mendonça* 487.
- B — *Crotalaria tetraptera* Torre (B<sub>1</sub> — Ramo florífero, × 1; B<sub>2</sub> — Flor, × 2; B<sub>3</sub> — Secção transversal do ramo). *Exell & Mendonça* 292.
- C — *Crotalaria fenaroli* Torre (C<sub>1</sub> — Ramo florífero, × 1; C<sub>2</sub> — Flor, × 2; C<sub>3</sub> — Secção transversal do ramo). — *Fenaroli* 1393.

I BAT



A — ...  
B — ...  
C — ...  
D — ...

9. *Crotalaria psammophila* Harms in Warb. Kunene-Samb.-Exped., Baum: 255 (1903). — Bak. f. in Journ. Linn. Soc. Bot. XLII: 262 (1914); Legum. Trop. Afr. I: 26 (1926); in Journ. of Bot. LXVI, Suppl. Polypet.: 98 (1928), excl. specim. Gossw. 3694.

BIÊ: margens do rio Campuluve, rio Cuito, Baum 741 (B, holotipo, n. v.; BM; COI; K); Vila Serpa Pinto, rio Cuebe, Cambambe, Gossweiler 2638 (BM; COI; LISJC); rio Cuiriri, Cassuango, Gossweiler 3574 (BM; COI), 3685 (BM; COI; K; LISJC); sem localidade precisa, Gossweiler 3694b (BM; COI; LISJC).

HÁBITO E ECOLOGIA: erva anual ou bienal dos capinais. Fl. e fr. II-IV.  
DISTR. GEOGR.: sul de Angola.

Nota: O número da etiqueta Gossweiler 3694, citado em Journ. of Bot. LXVI, Suppl. Polypet.: 98 (1928) como *C. psammophila*, está errado. Por este motivo, emendou-se para 3694b, visto estar já mencionado em *C. stenoptera* var. *latifolia* o número Gossweiler. 3694.

10. *Crotalaria spartea* R. Br. ex Bak. in Oliv., Fl. Trop. Afr. II: 12 (1871). — Hiern, Cat. Afr. Pl. Welw. I: 196 (1896). — Bak. f. in Journ. Linn. Soc. Bot. XLII: 262 (1914); Legum. Trop. Afr. I: 26 (1926); in Journ. of Bot. LXVI, Suppl. Polypet.: 98 (1928). — Wilczek in Fl. Cong. Belg. IV: 91 (1953).

MALANGE: Malange, Gossweiler 1333 (BM; P).

HUÍLA: Huíla, sem localidade precisa, Antunes ? 1227 (LISC); Monhino, Welwitsch 1948 (BM; COI; K; LISU; P); Sá da Bandeira, B. Teixeira 916 (COI; LISC; LUA), 4472 (COI; LISC; LUA).

HÁBITO E ECOLOGIA: erva anual erecta dos prados. Fl. e fr. III-IV.  
DISTR. GEOGR.: Serra Leoa, Catanga, Tanganica, Niassalândia, Rodésias e Angola.

11. *Crotalaria anthyllopsis* Welw. ex Bak. in Oliv., Fl. Trop. Afr. II: 15 (1871). — Hiern, Cat. Afr. Pl. Welw. I: 197 (1896). — Bak. f. in Journ. Linn. Soc. Bot. XLII: 263 (1914); Legum. Trop. Afr. I: 26 (1926); in Journ. of Bot. LXVI, Suppl. Polypet.: 98 (1928). — Rossberg in Fedde Repert. XXXIX: 158 (1936). — Wilczek in Fl. Cong. Belg. IV: 81 (1953).

*Crotalaria cylindrostachys* sensu Bak. f. in Journ. Linn. Soc. Bot. XLII: 257 (1914), pro parte quoad specim. Gossw. 1351.

CUANZA NORTE: Pungo Andongo, Pedras de Guinga, Welwitsch 1943 (BM, holotipo; COI; K; LISU).

MALANGE: Malange, rio Cuanza, Cataratas do Condo, Exell & Mendonça 223 (BM; COI; LISJC); Malange, Gossweiler 1351 (BM).

BENGUELA: Caconda, *Anchieta* 168 (LISU); entre Teixeira da Silva e Babajera do Cutato, *Fenaroli* 1312 (Herb. Fenaroli); Alto Catumbela, Ganda, Membassoco, *Faulkner* A. 277 (BM; K; PRE); Ganda, *H. G. Faulkner* A. 292 (K; PRE); Nova Lisboa, Caála, *Gossweiler* 11181 (COI); entre Ganda e Caconda, alt. 1700 m, *Hundt* 491 (B, n. v.; BM); Ganda, Xongorola, *Hundt* 961 (BM).

HUÍLA: Huíla, *Antunes* 146 (COI; LISC), 166 (COI), *Dekindt* 30 (P), 32 (LISC; P); entre Huíla e Jau, *Mendes* 1435 (LISC); Huíla, *Monteiro* 50 (COI), *Newton* 50 (COI); Sá da Bandeira, *B. Teixeira* 921 (COI; LISC), 933 (COI; LISC; LISJC; LUA); Humpata, *B. Teixeira & Andrade* 4464 (COI; LISC; LUA); Huíla, Morro de Monhino, *Welwitsch* 1942 (BM; LISU).

BIÉ: sem localidade precisa, *Gossweiler* s. n. (BM); Bié entre Chinguar e Bela Vista, *Fenaroli* 1292 (Herb. Fenaroli).

HÁBITO E ECOLOGIA: erva anual das pastagens e capinais. Fl. e fr. I-V.  
DISTR. GEOGR.: Angola, Catanga, Abissínia, Uganda, Quénia, Tângânica, Rodésias e Niassalândia.

NOM. VERNÁC.: «Olunyuá» (Huíla).

12. *Crotalaria vogelii* Benth. in Hook., Lond. Journ. Bot. II: 561 (1843). — Wilczek in Fl. Cong. Belg. IV: 83 (1953).

LUNDA: Vila Henrique de Carvalho, *Exell & Mendonça* 763 (BM; COI; LISJC).

HÁBITO E ECOLOGIA: erva anual dos capinais dos lugares pantanosos. Fl. e fr. IV.

DISTR. GEOGR.: Nigéria, Togo, República do Sudão, Lago Alberto e Angola.

13. *Crotalaria rhynchotrioides* Bak. f., Legum. Trop. Afr. I: 26 (1926); in Journ. of Bot. LXVI, Suppl. Polypet.: 98 (1928).

BIÉ: margens do rio Luassinga, *Gossweiler* 3372 (BM, holotipo; COI; LISJC); Cuito-Cuanavale, entre Lengua, Vila Serpa Pinto e Luassinga, *Mendes* 3235 (LISC).

HÁBITO E ECOLOGIA: erva anual ou bienal das savanas. Fl. e fr. IV.  
DISTR. GEOGR.: Sul de Angola.

14. *Crotalaria holoptera* Welw. ex Bak. in Oliv., Fl. Trop. Afr. II: 13 (1871). — Hiern, Cat. Afr. Pl. Welw. I: 196 (1896). — Bak. f. in Journ. Linn. Soc. Bot XLII: 268 (1914); Legum. Trop. Afr. I: 27 (1926); in Journ. of Bot. LXVI, Suppl. Polypet.: 98 (1928). — Harms in Engl. & Drude, Pflanzenw. Afr. III, 1: 549 (1915).



CUANZA NORTE: Pungo Andongo, próx. de Quitage, *Welwitsch* 1945 (BM; COI; K; LISU, holotipo).

MALANGE: Malange, *Almeida* s. n. (LISJC); Canambua, *Gossweiler* 1376 (BM; K; P).

HÁBITO E ECOLOGIA: erva anual dos capinais e pastagens. Fl. e fr. II-III.

DISTR. GEOGR.: Angola.

15. *Crotalaria pterospartioides* Torre in Mem. Junta Invest. Ultram. 2.<sup>a</sup> Sér., XIX: 24, t. II (1960). — TAB. I, A-A<sub>3</sub>.

LUNDA: Xassengue, alt. 1200 m, *Exell & Mendonça* 487 (BM; COI, holotipo).

HÁBITO E ECOLOGIA: erva vivaz. Fl. IV.

DISTR. GEOGR.: Angola.

16. *Crotalaria stenoptera* Welw. ex Bak. in Oliv., Fl. Trop. Afr. II: 12 (1871). — Hiern, Cat. Afr. Pl. Welw. I: 196 (1896). — Harms in Warb., Kunene-Samb.-Exped. Baum: 256 (1903). — Bak. f. in Journ. Linn. Soc. Bot. XLII: 268 (1914); Legum. Trop. Afr. I: 27 (1926). — Harms in Engl., Pflanzenw. Afr. III, 1: 549 (1915).

Var. *stenoptera*.

LUNDA: Dala, Biúla, rio Chiji, *Exell & Mendonça* 1193 (COI); Xassengue, *Young* 1044 (BM).

BIÉ: entre os rios Luassinga e Cuiriri, *Baum* 677 (B, n. v.; BM; K); Menongue, Vila Serpa Pinto, Tucubé, *Mendes* 2692 (LISC); Cuito-Cuanavale, Longa, *Mendes* 3091 (LISC).

MOXICO: rio Simogi, *Exell & Mendonça* 1662 (BM; COI; LISJC).

HUÍLA: entre a Missão da Huíla e Jau, *Mendes* 1728 (LISC); Humpata, Palanca, S. Monteiro 12a (COI); Humpata, *Newton* 81 (COI), *Teixeira* 3278 (COI; LISC; LUA); Huíla, entre Catumba e Haie, *Welwitsch* 1946 (BM; COI; K; LISU, holotipo).

HÁBITO E ECOLOGIA: erva vivaz dos prados. Fl. e fr. II-V.

DISTR. GEOGR.: Angola.

Var. *latifolia* Bak. f. in Journ. Linn. Soc. Bot. XLII: 269 (1914); Legum. Trop. Afr. I: 27 (1926); in Journ. of Bot. LXVI, Suppl. Polypet.: 98 (1928).

LUNDA: Xassengue, *Exell & Mendonça* 391 (BM; COI; LISJC).

BIÉ: depressões do rio Cuiriri, *Gossweiler* 3380 (BM; COI); rio Cuiriri, Cassuango, *Gossweiler* 3694 (BM; COI; LISJC); Cuito-Cuanavale, Longa, *Mendes* 3129 (LISC).

MOXICO: Vila Luso, estrada de Moxico, *Exell & Mendonça* 1581 (BM; COI; LISJC).

HÁBITO E ECOLOGIA: erva bienal ou vivaz da floresta aberta e prados. Fl. III; fr. III-IV.

DISTR. GEOGR.: Angola.

17. *Crotalaria angulicaulis* Harms in Warb., Kunene-Samb.-Exp. ped. Baum: 253 (1903). — Bak. f. in Journ. Linn. Soc. Bot. XLII: 269 (1914); Legum. Trop. Afr. I: 27 (1926); in Journ. of Bot. LXVI, Suppl. Polypet.: 99 (1928).

BIÉ: rio Cuito, margens do rio Campuluve, *Baum* 740 (B, holotipo, n. v.); rio Luassinga, *Gossweiler* 3378 (BM); rios Cuiriri-Cassuango, *Gossweiler* 3695 (BM; COI), 4049 (BM; COI); entre os rios Luassinga e Cuartiri, *Gossweiler* 4036 (BM; COI).

HÁBITO E ECOLOGIA: erva anual ou bienal dos capinais e da floresta aberta decídua. Fl. e fr. II-IV.

DISTR. GEOGR.: Angola.

18. *Crotalaria pseudovirgultalis* Torre in Mem. Junta Invest. Ultram. 2.<sup>a</sup> Sér., XIX: 25, t. III(1960).

HUÍLA: Huíla, ao km. 12 da Missão de Jau, estrada Jau-Humpata, *Torre* 8637 (LISC, holotipo).

HÁBITO E ECOLOGIA: subarbusto rizomatoso multicaule da floresta aberta decídua. Fl. e fr. II.

DISTR. GEOGR.: Angola.

19. *Crotalaria retusa* L., Sp. Pl. II: 715 (1753).

LUANDA: Luanda, *Gossweiler* s. n. (COI).

HUÍLA: Namaculongo, Posto Agrícola do Cunene, alt. 1700 m, *B. Teixeira & Figueira* 3921 (COI; LISC; LUA).

HÁBITO E ECOLOGIA: erva anual, das savanas. Fl. X-XIII.

DISTR. GEOGR.: largamente dispersa na África tropical, Índia, Ceilão, Austrália e América.

NOM. VERNÁC.: «Macassala».

20. *Crotalaria calycina* Schrank, Pl. Rarior. Hort. Monac.: t. 12 (1817). — Bak. in Oliv., Fl. Trop. Afr. II: 15 (1871). — O. Hoffm. in Linnaea XLIII: 125 (1881). — Hiern, Cat. Afr. Pl. Welw. I: 197 (1896). — Bak. f. in Journ. Linn. Soc. Bot. XLII: 271 (1914); in Journ. of Bot. LXVI, Suppl. Polypet.: 99 (1928); *op. cit.* LXX, Suppl. Polypet.: 227 (1932). — Harms in Engl., Pflanzenw. Afr. III, 1: 549 (1915).

CONGO: Uíge, Bembe, *Monteiro* s. n. (K).

CUANZA NORTE: Chizanga, a 20 km. do rio Lucala, *Gossweiler* 1380 (BM); Ambaca, próx. da estação C. F. de Quizenga, *Gossweiler* 6327 (BM; COI); Camabatela, *Gossweiler* 7500 (BM); Duque de Bragança, margens do rio Cuanza, próx. do rio Lucala, *Gossweiler* 8885 (BM); Pungo Andongo, *Mechow* 70 (B, n. v.), 130 (B, n. v.); Pungo Andongo, *Welwitsch* 1937 (BM; COI; K; LISU).

LUNDA: Dundo, próx. do rio Lui, *Gossweiler* 9525 (BM; COI; K; LISJC); entre os rios Luachimo e Quihumbo, *Marques* 314 (COI; LISU).

HÁBITO E ECOLOGIA: erva anual dos prados. Fl. e fr. I-VIII.

DISTR. GEOGR.: África tropical, Ásia tropical e norte da Austrália.

21. *Crotalaria noldeae* Rossberg in Fedde Repert. XXXIX: 159 (1936).

MALANGE: Quela, *I. Nolde* 106 (BM), 388 (B, holotipo, n. v.).

HÁBITO E ECOLOGIA: erva anual (?) das savanas. Fl. e fr. V.

DISTR. GEOGR.: Angola.

22. *Crotalaria welwitschii* Bak. in Oliv., Fl. Trop. Afr. II: 13 (1871). — Hiern, Cat. Afr. Pl. Welw. I: 196 (1896). — Bak. f. in Journ. Linn. Soc. Bot. XLII: 272 (1914); Legum. Trop. Afr. I: 28 (1926).

Var. *welwitschii*.

CUANZA NORTE: Pungo Andongo, entre Quibinda e Quitage, *Welwitsch* 1938 (BM; COI; K; LISU, holotipo).

HÁBITO E ECOLOGIA: erva vivaz rastejante dos capinais e prados. Fl. III-V.

DISTR. GEOGR.: Angola.

Var. *sousae* Torre in Mem. Junta Invest. Ultram. 2.<sup>a</sup> Sér., XIX: 26, t. IV (1960).

BENGUELA: Nova Lisboa, *Carrisso e Sousa* 88 (COI, holotipo); Vila Teixeira da Silva, *Wellman* s. n. (K).

HÁBITO E ECOLOGIA: erva vivaz prostrada. Fl. V.

DISTR. GEOGR.: Angola.

23. *Crotalaria uncaulis* Bullock in Bull. Misc. Inf. Kew 1931: 271 (1931). — Milne-Redhead in Kew Bull. 1947: 26, t. 25 (1947) descript. emend. et ampl.

MOXICO: a norte do rio Ysenga, *Milne-Redhead* 4133 (K).

HÁBITO E ECOLOGIA: erva perene rizomatosa. Fl. I.  
DISTR. GEOGR.: Rodésia do Norte e Angola.

24. *Crotalaria parvula* Welw. ex Bak. in Oliv., Fl. Trop. Afr. II: 25 (1871). — Hiern, Cat. Afr. Pl. Welw. I: 200 (1896). — Bak. f. in Journ. Linn. Soc. Bot. XLII: 276 (1914); Legum. Trop. Afr. I: 28 (1926); in Journ. of Bot. LXVI, Suppl. Polypet.: 99 (1928), excl. specim. Gossw. 3585. — Wilczek in Fl. Cong. Belg. IV: 203 (1953).

BIÉ: Vila da Ponte, *Gossweiler* 2401 (BM; COI).

HUÍLA: Humpata, Palanca, *Mendes* 3611 (LISC), *S. Monteiro* 24 (COI), *Newton* 57 (COI); Humpata, Estação Agrícola, *B. Teixeira* 945 (LISC; LUA), *B. Teixeira & Andrade* 4465 (COI; LISC; LUA); margens da lagoa Ivantala, *Welwitsch* 1971 (BM; K; COI; LISU, holotipo).

HÁBITO E ECOLOGIA: erva anual dos capinais. Fl. e fr. V.  
DISTR. GEOGR.: sul de Angola, Catanga, Rodésia do Norte.

25. *Crotalaria dalensis* Torre in Mem. Junta Invest. Ultram. 2.<sup>a</sup> Sér., XIX: 26, t. V (1960).

LUNDA: entre Vila Henrique de Carvalho e Dala, *Exell & Mendonça* 1056 (COI, holotipo).

HÁBITO E ECOLOGIA: erva anual do mato xerófilo. Fl. e fr. IV.  
DISTR. GEOGR.: Angola.

26. *Crotalaria cephalotes* Steud. ex A. Rich., Tent Fl. Abyss. I: 156 (1847). — Bak. in Oliv., Fl. Trop. Afr. II: 23 (1871). — Hiern, Cat. Afr. Pl. Welw. I: 199 (1896). — Harms in Warb., Kunene-Samb.-Exped. Baum: 254 (1903). — Bak. f. in Journ. Linn. Soc. Bot. XLII: 276 (1914); Legum. Trop. Afr. I: 28 (1926); in Journ. of Bot. LXVI, Suppl. Polypet.: 99 (1928). — Harms in Engl. Pflanzenw. Afr. III, 1: 550 (1915). — Rossberg in Fedde Repert. XXXIX: 158 (1936). — Wilczek in Fl. Cong. Belg. IV: 200 (1953).

CUANZA NORTE: margens do rio Cuanza, entre Caghui e Sansamanda, *Welwitsch* 1935 (BM; COI; K; LISU).

CUANZA SUL: Libobo, Calulo, próximo de Vumba, *Gossweiler* 6379 (BM; COI; LISJC; LISU).

MALANGE: Malange, margem do rio Cuanza, entre Angari e Quitoche, *Gossweiler* 1338 (BM; K; P); Quela, *I. Noldé* 400 (B, n. v.).

LUNDA: margem do rio Cuango, próx. de Xassengue, alt. 1075 m, *Exell & Mendonça* 275 (BM; COI), 473 (BM; COI).

BENGUELA: Nova Lisboa, Quipeio, *Exell & Mendonça* 1867 (BM; COI); Alto Catumbela, Membassoco, *H. G. Faulkner* A. 115 (BM; K; PRE); entre Ganda e Caconda, Xongorola, *Hundt* 566 (B, n. v.).

BIÉ: entre os rios Cuchi e Cuélei, *Baum* 880 (B, n. v.; BM; COI; K); entre Cuemba e o rio Cuanza, *Exell & Mendonça* 1756 (COI), 1758 (BM; COI); Vila da Ponte, próx. do rio Cuchi, *Gossweiler* 3379 (BM; COI; K); Vila da Ponte, *Gossweiler* 4349 (BM).

MOXICO: Vila Luso, rio Luena, *Gossweiler* 11316 (COI).

HUÍLA: Huíla, Monino, *Dekindt* 3053 (LISC; P); sem localidade precisa, *Antunes* (?) 934 (LISC); Sá da Bandeira, *Humbert* 16288 (BM); próx. de Quilengues, *Humbert* 16766 (BM; P); Huíla, margens do rio Caculovar, *Moreno* 40 (COI); Sá da Bandeira, *Newton* 51 (COI); Huíla, Empalanca, *Welwitsch* 1936 (BM; COI; K; LISU).

HÁBITO E ECOLOGIA: erva anual dos capinais e pastagens. Fl. e fr. II-V.  
DISTR. GEOGR.: desde a Nigéria até Angola e, na África oriental, desde a Abissínia até o Transval.

27. *Crotalaria baumii* Harms. in Warb., Kunene-Samb.- Exped. Baum: 253 (1903). — Bak. f. in Journ. Linn. Soc. Bot. XLII: 277 (1914); Legum. Trop. Afr. I: 28 (1926); in Journ. of Bot. LXVI, Suppl. Polypet.: 99 (1928).

BIÉ: margens do rio Luassinga, *Baum* 836 (B, holotipo n. v.; BM; COI; K); Vila Serpa Pinto, rio Cuiriri, Cassuango, *Gossweiler* 3683 (BM; COI; K; LISJC); rio Quartiri, *Gossweiler* 2634 (BM; K; LISJC), 4064 (BM; COI; LISJC).

HÁBITO E ECOLOGIA: erva anual prostrado-ascendente das pastagens. Fl. e fr. III-IV.  
DISTR. GEOGR.: Angola.

28. *Crotalaria poggei* Taub. in Engl., Bot. Jahrb. XXIII: 179 (1896). — Rossberg in Fedde Repert. XXXIX: 160 (1936).

MALANGE: rio Cuango, *Pogge* 157 (B, n. v.; BM, foto do holotipo); Conjole, *I. Noldé* 162 (B, n. v.).

HÁBITO E ECOLOGIA: erva vivaz. Fl. X.  
DISTR. GEOGR.: Angola.

29. *Crotalaria kutchiensis* Bak. f. in Journ. Linn. Soc. Bot. XLII: 279 (1914); Legum. Trop. Afr. I: 29 (1926); in Journ. of Bot. LXVI, Suppl. Polypet.: 99 (1928). — Gossw. & Mendonça, Cart. Fitogeogr. Angol.: 161 (1939).

*Crotalaria globifera* sensu Harms in Warb., Kunene-Samb.-Exped. Baum: 254 (1903).

*Crotalaria poggei* sensu Rossberg in Fedde Repert. XXXIX: 160 (1936).

CUANZA NORTE: rio Lucala, Zondo, *Gossweiler* 8853 (BM), 8854 (K).

BENGUELA: Caconda, *Anchieta* 13 (BM; LISU), 14 (BM; LISU), 76 (LISU); Quidumbo, *Anchieta* 77 (COI; LISU); entre Nova Lisboa e Vila Teixeira da Silva, *Exell & Mendonça* 1798 (\*) (BM; COI; LISJC); Nova Lisboa, *Exell & Mendonça* 3058 (BM; COI); Cubal, *H. G. Faulkner* 321 (BM) (\*); Alto Catumbela, Membassoco, *H. G. Faulkner* 327 (BM; K; PRE); Vila Teixeira da Silva, Quimbale, Calupiango, *Gossweiler* 11935 (COI), 11936 (COI); Cuima, *Gossweiler* 12536 (\*) (BM; LISJC); Bailundo, *Gregory* s. n. (BM); entre Ganda e Caconda, *Hundt* 162 (B; BM); ao km. 25 de Vila Teixeira da Silva, estrada de Nova Lisboa, *Mendes* 551 (BM; LISC), 553 (LISC); Bocoio, *Pittard* 3 (BM); Vila Teixeira da Silva, *Taruffi* 18 (FL); Missão Católica de Huambo, *Tisserant* A. 25 (COI).

BIÉ: Cubango, *Baum* 293 (B, n. v.; BM; K); rio Cului, *Gossweiler* 2249 (BM); rio Cuchi, *Gossweiler* 3377 (BM, holotipo; COI); entre os rios Cuchi e Cubango, *Gossweiler* 4200 (BM, paratipo; COI; LISJC); Vila Artur de Paiva, *Mendes* 1960 (LISC).

HUÍLA: Humpata, lagoa Ontiti, alt. 1800 m, *B. Teixeira* 1864 (LISC; LUA); Hufla, Mapunda, *B. Teixeira & Andrade* 4454 (COI; LISC; LUA).

HÁBITO E ECOLOGIA: erva multicaule de rizoma crasso napiforme, das anharas. Fl. e fr. IX-VI.

DISTR. GEOGR.: sul de Angola e Rodésia do Norte.

30. *Crotalaria lepidissima* Bak. f. in Journ. Linn. Soc. Bot. XLII: 281 (1914).

LUNDA: próx. dos rios Chiumbe e Luembe, Luaco, *Gossweiler* 13781 (BM; K).

(\*) Estes quatro espécimes têm pubescência um pouco diferente da do tipo.

MOXICO: norte do rio Kanyanda, *Milne-Redhead* 4140 (K).

HÁBITO E ECOLOGIA: subarbusto rizomatoso das savanas. Fl. e fr. X-I.  
DISTR. GEOGR.: Catanga, Rodésia do Norte e Angola.

31. *Crotalaria abscondita* Welw. ex Bak. in Oliv., Fl. Trop. Afr. II: 19 (1871). — Hiern, Cat. Afr. Pl. Welw. I: 198 (1896). — Bak. f. in Journ. Linn. Soc. Bot. XLII: 281 (1914); Legum. Trop. Afr. I: 29 (1926); in Journ. of Bot. LXVI, Suppl. Polypet.: 99 (1928). — Gossw. & Mendonça, Cart. Fitogeogr. Angol.: 161 (1939).

CUANZA NORTE: Pungo Andongo, *Welwitsch* 1927b (BM; LISU), col. carp. 539 (BM).

BENGUELA: Vila Teixeira da Silva, ao km. 17, *Barbosa & Correia* 8886 (LISC; LUAI); Nova Lisboa, *Vanderyst* 1300 (BM; BR).

BIÉ: rio Cului, *Gossweiler* 2901 (BM); Vila Serpa Pinto, *Gossweiler* 3094 (BM; COI; K); rio Cuiriri, *Gossweiler* 3740 (BM; COI; K; LISJC), 4351 (BM); Menongue, Vila Serpa Pinto, Candondo, *Mendes* 2674 (LISC); Vila Serpa Pinto, Carataíssa, *Mendes* 2674a (LISC); Menongue, Caíndo, Capico, *Mendes* 2300 (LISC); Cuito-Cuanavale, encosta do Vale do Rio Cuito, *Mendes* 2954 (LISC).

HUÍLA: Huíla, *Antunes* 62 (B, n. v.); Humpata, *Balfour Browne* 59 (BM); Huíla, Monhino, *Dekindt* 292 (LISC), 3242 (P); sem localidade precisa, *Antunes* (?) 935 (LISC); Humpata, Palanca, S. Monteiro 44A (COI), 201 (COI), *Newton* 70 (COI), *Pearson* 2653 (K); lagoa Ontiti, *B. Teixeira* 1958 (COI; LISC; LUA); Humpata, *B. Teixeira* 2050 (LISC; LUA), 3319 (COI; LISC; LUA); Huíla, Lopolo, *Welwitsch* 1927 (BM; COI; K; LISU, holotipo; P).

HÁBITO E ECOLOGIA: erva sufrutescente das pastagens e colinas rochosas. Fl. XII-IV; fr. III-IV.

DISTR. GEOGR.: Angola.

NOM. VERNÁC.: «Omuputé» (Lunianeca).

32. *Crotalaria cistoides* Welw. ex Bak. in Oliv., Fl. Trop. Afr. II: 18 (1871), excl. specim. Welw. 1928. — Hiern, Cat. Afr. Pl. Welw. I: 198 (1896), excl. specim. Welw. 1928. — Bak. f. in Journ. Linn. Soc. Bot. XLII: 282 (1914), excl. specim. Welw. 1928; Legum. Trop. Afr. I: 29 (1926); in Journ. of Bot. LXVI, Suppl. Polypet.: 99 (1928). — Harms in Engl., Pflanzenw. Afr. III, 1: 550 (1915). — Gossw. & Mendonça, Cart. Fitogeogr. Angol.: 163 (1939).

BENGUELA: Caconda, *Anchieta* 18 (BM), 40 (LISU), 202 (LISU); Caconda, *Carrisso e Sousa* 152 (BM; COI); Caconda, *Gossweiler* 4232 (BM; COI); Missão de Huambo, *Tisserant* A. 21 (COI).

BIÉ: Vila Artur de Paiva, *Mendes* 1851 (LISC).

MOÇÂMEDES: Vila Arriaga, *Gossweiler* 10782 (COI; K).

HUÍLA: Huila, Monhino, *Antunes* 3169 (K; LISC; P); Humpata, *Newton* 277 (COI); Sá da Bandeira, alt. 1700 m, *B. Teixeira* 927 (COI; LISC); Tchivinguiro, *B. Teixeira* 1195 (LISC; LUA); Humpata, próx. da Estação Agrícola, *B. Teixeira* 1922 (COI; LISC); Quilemba, *Teixeira* 2797 (LUA); Humpata, *B. Teixeira* 3309 (COI); Jau, *B. Teixeira* 3354 (COI); Humpata, *B. Teixeira* 3570 (COI); Leba, *B. Teixeira* 3572 (COI); Hufla, *Torre* 8806 (BM; LISC); Hufla, Monhino, *Welwitsch* 1923 (BM; BR; COI; K; LISU, holotipo).

HÁBITO E ECOLOGIA: erva sufrutescente do mato aberto xerófilo. Fl. e fr. II-VI.

DISTR. GEOGR.: Angola.

NOM. VERNÁC.: «Heilo» (dial. Muila).

33. *Crotalaria paracistoides* Torre in Mem. Junta Invest. Ultram. 2.<sup>a</sup> Sér., XIX: 27, t. VI (1960).

*Crotalaria cistoides* sensu Welw. ex Bak. in Oliv., Fl. Trop. Afr. II: 18 (1871), pro parte quoad specim. Welw. 1928. — Hiern, Cat. Afr. Pl. Welw. I: 198 (1896), pro parte quoad specim. Welw. 1928. — Bak. f. in Journ. Linn. Soc. Bot. XLII: 282 (1914), pro parte quoad specim. Welw. 1928.

CUANZA NORTE: Pungo Andongo, serra de Pedra de Guinga, *Welwitsch* 1928 (BM; COI; K; LISU, holotipo).

BENGUELA: entre Nova Lisboa e Vila Teixeira da Silva, *Exell & Mendonça* 1815 (BM; COI; LISJC); Nova Lisboa, rio Cubango, *B. Teixeira* 302 (LISC; LUA).

HÁBITO E ECOLOGIA: erva anual das savanas. Fl. III; fr. III-V.

DISTR. GEOGR.: Angola.

34. *Crotalaria stenothyrsa* Taub. in Engl., Bot. Jahrb. XXIII: 178 (1896) (err. *stenothyrsus*).

*Crotalaria sapinii* sensu Bak. f. in Bol. Soc. Brot. Sér. 2, VII: 102 (1933).

LUNDA: Carumbo, margens do rio Luxilo, *Carrisso & Mendonça* 508 (BM; COI).

HÁBITO E ECOLOGIA: erva vivaz rizomatosa da floresta decídua. Fl. XI-I.

DISTR. GEOGR.: Congo e Angola.

35. *Crotalaria sapinii* De Wild., Résult. Miss. Comp. Kassai: 307 (1910). — Bak. f. in Journ. Linn. Soc. Bot. XLII: 283 (1914);



Legum. Trop. Afr. I: 29 (1926); in Bol. Soc. Brot. Sér., 2, VIII: 102 (1933).

*Crotalaria stenothyrsus* sensu Rossberg in Fedde Repert. XXXIX: 160 (1936).

LUNDA: Vila Henrique de Carvalho, estrada de Dala, *Carrisso & Mendonça* 485 (BM; COI).

BENGUELA: entre Ganda e Caconda, Xongorola, *Hundt* 803 (B), 838 (B).

HÁBITO E ECOLOGIA: erva rizomatosa multicaule das savanas. Fl. e fr. IX-VII.

DISTR. GEOGR.: Congo e Angola.

NOM. VERNÁC.: «Cavassa».

36. *Crotalaria benguellensis* Bak. f. in Journ. Linn. Soc. Bot. XLII: 283 (1914); Legum. Trop. Afr. I: 30 (1926); in Journ. of Bot. LXVI, Suppl. Polypet.: 99 (1928). — Gossw. & Mendonça, Cart. Fitogeogr. Angol.: 163 (1939).

Var. *benguellensis*.

BENGUELA: entre Cubal e Anha, *Gossweiler* 3635 (BM, holotipo; COI); Alto Catumbela, Ganda, *H. G. Faulkner* A. 475 (BM; PRE); entre Ganda e Caconda, *Hundt* 813 (B; BM; P).

HÁBITO E ECOLOGIA: erva de rizoma crasso, multicaule, da floresta aberta xerófila. Fl. e fr. XI-III.

DISTR. GEOGR.: Angola.

Var. *bailundensis* Torre in Mem. Junta Invest. Ultram. 2.<sup>a</sup> Sér., XIX: 28, t. VII (1960).

BENGUELA: Vila Teixeira da Silva, Luimbale, Calupiango, alt. 2000 m, *Gossweiler* 11933 (COI, holotipo).

HÁBITO E ECOLOGIA: erva vivaz erecta, c. 8 dm alta, das savanas. Fl. II.

DISTR. GEOGR.: Angola.

37. *Crotalaria xassenguensis* Torre in Mem. Junta Invest. Ultram. 2.<sup>a</sup> Sér., XIX: 28 (1960).

LUNDA: Xassengue, *Young* 713 (BM, holotipo); Vila Henrique de Carvalho, *Exell & Mendonça* 755 (BM; COI).

HÁBITO E ECOLOGIA: erva vivaz rizomatosa. Fl. e fr. IX.

DISTR. GEOGR.: Angola.

38. **Crotalaria lundensis** Torre in Mem. Junta Invest. Ultram. 2.<sup>a</sup> Sér., XIX: 29 (1960).

LUNDA: Vila Henrique de Carvalho, Young 1130 (BM, holotipo).

HÁBITO E ECOLOGIA: erva vivaz erecta. Fl. X.  
DISTR. GEOGR.: Angola.

39. **Crotalaria prolongata** Bak. in Oliv., Fl. Trop. Afr. II: 25 (1871). — Hiern, Cat. Afr. Pl. Welw. I: 200 (1896) pro parte excl. specim. Welw. 1955 (COI). — Bak. f. in Journ. Linn. Soc. Bot. XLII: 284 (1914); Legum. Trop. Afr. I: 30 (1926). — Wilczek in Fl. Cong. Belg. IV: 132 (1953).

CUANZA NORTE: Pungo Andongo, entre Condo e Quisonde, Welwitsch 1955 (BM; K; LISU, holotipo).

MALANGE: rio Cuanza, Catarata do Condo, Exell & Mendonça 222 (COI).

LUNDA: Dala, Exell & Mendonça 1416 (BM; COI; LISJC); rio Cuango, Xassengue, Gossweiler 11828 (COI).

HUÍLA: entre o rio Caculovar e Chibia, Pearson 2719 (K).

HÁBITO E ECOLOGIA: erva anual erecta. Fl. e fr. III-IV.  
DISTR. GEOGR.: Angola, Catanga e Rodésia do Norte.

40. **Crotalaria bicolor** Johnston in Contrib. Gray Herb. n. s. LXXIII: 35 (1924). — Bak. f., Legum. Trop. Afr. I: 30 (1926).

MALANGE: (?) a leste do rio Cuanza, A. G. Curtis 211 (GH, holotipo, n. v.), 212 (K, fragmento), 252 (GH).

HÁBITO E ECOLOGIA: erva vivaz. Fl. IX.  
DISTR. GEOGR.: Angola.

41. **Crotalaria pseudoquangensis** Torre in Mem. Junta Invest. Ultram. 2.<sup>a</sup> Sér., XIX: 30, t. VIII (1960).

LUNDA: Missão de Luz (Mufege), Lynes 329b (BR, holotipo).

HÁBITO E ECOLOGIA: erva vivaz de caules simples. Fl. XII.  
DISTR. GEOGR.: Angola.

42. **Crotalaria erythrophloeoba** Welw. ex Bak. in Oliv., Fl. Trop. Afr. II: 25 (1871). — Hiern, Cat. Afr. Pl. Welw. I: 200 (1896). — Bak. f. in Journ. Linn. Soc. Bot. XLII: 286 (1914); Legum. Trop. Afr. I: 30 (1926).

HUÍLA: Mumpula, *Welwitsch* 1983 (BM; LISU, holotipo).

HÁBITO E ECOLOGIA: erva anual. Fl. VI.  
DISTR. GEOGR.: Angola.

43. *Crotalaria newtoniana* Torre in Mem. Junta Invest. Ultram. 2.<sup>a</sup> Sér., XIX: 30 (1960).

HUÍLA: Serra da Chela, escarpa da Humbia, *Exell & Mendonça* 2047 (BM; COI, holotipo; LISJC); Quilengues, *Exell & Mendonça* 2511 (BM; COI; LISJC); Serra da Chela, *Gossweiler* 10795 (BM; COI); Serra da Chela, *Newton* 55 (COI).

HÁBITO E ECOLOGIA: erva vivaz. Fl. V-VI.  
DISTR. GEOGR.: Angola.

44. *Crotalaria luteo-violacea* Torre in Mem. Junta Invest. Ultram. 2.<sup>a</sup> Sér., XIX: 31, t. IX (1960).

LUNDA: Dala, Biula, rio Chicoso, *Exell & Mendonça* 1306 (BM; COI, holotipo; LISJC).

HÁBITO E ECOLOGIA: erva anual. Fl. IV.  
DISTR. GEOGR.: Angola.

45. *Crotalaria subumbellata* Torre in Mem. Junta Invest. Ultram. 2.<sup>a</sup> Sér., XIX: 32, t. X (1960).

MOXICO: Vila Luso, rio Luena, *Exell & Mendonça* 1624 (BM; COI, holotipo; LISJC).

HÁBITO E ECOLOGIA: erva erecta, lenhosa (anual?). até 1 m de altura. Fl. V.  
DISTR. GEOGR.: Angola.

46. *Crotalaria quangensis* Taub. in Engl., Bot. Jahrb. XXIII: 177 (1898). — Bak. f. in Journ. Linn. Soc. Bot. XLII: 286 (1914); Legum. Trop. Afr. I: 30 (1926).

*Crotalaria globifera* sensu Bak. f. in Journ. of Bot. LXVI, Suppl. Polypet.: 99 (1928). — Gossw. & Mendonça, Cart. Fitogeogr. Angol.: 163 (1939).

CUANZA NORTE: rio Cuango, *Pogge* 155 (B, holotipo, n. v.).

HÁBITO E ECOLOGIA: erva vivaz, erecta, das savanas. Fl. III-X.  
DISTR. GEOGR.: Angola.

47. *Crotalaria diloloensis* Bak. f., Rév. Zool. Bot. XXI: 297 (1932). — Duvign. & Timperm. in Bull. Soc. Roy. Bot. Belg. XCI: 153 (1959).

*Crotalaria praecox* Milne-Redhead in Hook. Ic. Pl. XXXIII: t. 3244 (1934).

LUNDA: Vila Teixeira de Sousa, *Duvigneaud & Timpermann* 2440 (BR, n. v.).

HÁBITO E ECOLOGIA: erva vivaz. Fl. e fr. VIII.  
DISTR. GEOGR.: Angola, Catanga e Rodésia do Norte.

48. *Crotalaria malangensis* Bak. f. in Journ. Linn. Soc. Bot. XLII: 287 (1914); Legum. Trop. Afr. I: 31 (1926); in Journ. of Bot. LXVI, Suppl. Polypet.: 99 (1928). — Rossberg in Fedde Repert. XXXIX: 159 (1936). — Gossw. & Mendonça, Cart. Fito-geogr. Angol.: 163 (1939).

*Crotalaria florida* sensu O. Hoffm. in Linnaea XLII: 125 (1881).

MALANGE: Malange, *Almeida* s. n. (LISJC); Malange *Gossweiler* 1326 (BM, holotipo; K; P); próx. de Malange, *Vulangombe, Gossweiler* 1329 (BM); Cuige, *Gossweiler* 8532 (BM); Malange, *Gossweiler* 8780 (BM; K); Malange, *Mechow* 183 (B, n. v.); Malange, *Young* 942 (BM), 991 (BM).

BÊNGUELA: entre Ganda e Caconda, *Xongorola, Hundt* 576 (B, n. v.), 828 (B, n. v.; P).

HÁBITO E ECOLOGIA: subarbusto rizomatoso das savanas. Fl. e fr. VII-IX.

DISTR. GEOGR.: Angola e Rodésia do Norte.

49. *Crotalaria sphaerocarpa* Perr. ex DC., Prodr. II: 133 (1825). — Hepper in Kew Bull. 1956: 119 (1956).

*Crotalaria nubica* Benth. in Hook., Lond. Journ. Bot. II: 581 (1843). — Verdoorn in Bothal. II, 2: 384 (1928).

*Crotalaria nutans* Welw. ex Bak. in Oliv., Fl. Trop. Afr. II: 24 (1871). — Hiern, Cat. Afr. Pl. Welw. I: 199 (1896). — Bak. f. in Journ. Linn. Soc. Bot. XLII: 284 (1914); Legum. Trop. Afr. I: 30 (1926).

MOÇAMEDES: Camucuío, *Abreu* 90 (BM; COI; LISC); Camucuío, *Exell & Mendonça* 2300 (BM; COI); Bumbo, *B. Fritzsche* 179 (B, n. v.); Caínde, rio Cacuio, *Gossweiler* 10927 (COI; K); entre Vila Arriaga e Moçâmedes, *Humbert* 16505 (BM); Lungo, *B. Teixeira* 1160 (LISC); Vila Arriaga, *Quitivo, B. Teixeira & Andrade* 4065 (COI; LISC; LUA).



***Crotalaria spathulato-foliolata* Torre**  
 Espécime *Exell & Mendonça* 1276 (holotipo)



HUÍLA: Huíla, *Antunes* A.158 (B, n. v.), *Dekindt* 167 (LISC); Tchivinguiro, *Gossweiler* 12826 (LISC); Huíla, margens do rio Caculovar, *Moreno* 42 (COI); Gambos, Cahama, *Mendes* 1679 (BM; LISC); entre Quihita e Gambos, *Pearson* 2508 (K); Huíla, Namuculungo, alt. 1160 m, *B. Teixeira* 1419 (LISC); Chipia, alt. 400 m, *B. Teixeira* 2176 (COI; LISC; LUA); rio da Areia, alt. 800 m, *B. Teixeira* 2388 (COI; LISC); Vila Arriaga, *B. Teixeira* 2419 (COI; LISC; LUA); Calutato, alt. 1100 m, *B. Teixeira* 2450 (COI; LISC; LUA); Cafú, *B. Teixeira* 2456 (COI; LISC), 2458 (COI; LISC); Huíla, entre Lopolo e Ferrão da Sola, *Welwitsch* 1907 (BM; K; LISU, holotipo de *C. nutans*).

HÁBITO E ECOLOGIA: erva anual das pastagens e do mato xerófilo. Fl. e fr. X, IV-V.

DISTR. GEOGR.: Senegal, Angola, República do Sudão, Tanganica, Rodésias, Moçambique, Bechuanalândia, Transval e África do Sul.

50. *Crotalaria filicaulis* Welw. ex Bak. in Oliv., Fl. Trop. Afr. II: 24 (1871). — Hiern, Cat. Afr. Pl. Welw. I: 199 (1896). — Bak. f. in Journ. Linn. Soc. Bot. XLII: 291 (1914); Legum. Trop. Afr. I: 32 (1926); in Bol. Soc. Brot. Sér. 2, VIII: 102 (1933). — Rossberg in Fede Repert. XXXIX: 159 (1936). — Wilczek in Fl. Cong. Belg. IV: 207 (1953).

BENGUELA: Huambo, Nova Lisboa, *Castro* 156 (COI); entre Nova Lisboa e Vila Teixeira da Silva, *Exell & Mendonça* 1839 (BM; COI; LISJC); entre Nova Lisboa e Chicala, *Exell & Mendonça* 3046 (BM; COI); Alto Catumbela, Ganda, *H. G. Faulkner* A. 261 (BM; K; PRE); Nova Lisboa, *Gossweiler* 11139 (COI); rio Caqueta, Luimbane, Calupiango, *Gossweiler* 12432 (BM; LISC; LISJC); entre Ganda e Caconda, *Hundt* 512, 569 (B, n. v.), 941 (B. n. v.; BM; COI); Vila Teixeira da Silva, *Wellman* s. n. (K).

BIÉ: entre o rio Cuanza e Coemba, *Exell & Mendonça* 1721 (COI); rio Cuanza, *Fenaroli* 1454 (Herb. Fenaroli); Bié, *Fenaroli* 1390 (Herb. Fenaroli); Menongue, Cuchi, *Mendes* 3274 (LISC); Vila Artur de Paiva, *Mendes* 3489 (LISC), 3531 (LISC).

MOXICO: Vila Luso, Munhango, entre os rios Sabunguila e Cuvo, *Gossweiler* 11273 (COI).

HUÍLA: Huíla, Monhino, *Antunes* 3165 (LISC; P); Sá da Bandeira, *B. Teixeira & Andrade* 4463 (COI; LISC; LUA); próx. de Catumba, *Welwitsch* 1982 (BM; COI; K; LISU, holotipo).

HÁBITO E ECOLOGIA: erva anual dos capinais. Fl. e fr. II-VII.

DISTR. GEOGR.: Angola, Catanga, Rodésias, Niassalândia e Tanganica.

51. *Crotalaria spathulato-foliolata* Torre in Mem. Junta Invest. Ultram. 2.<sup>a</sup> Sér., XIX: 33, t. IX (1960). — TAB. II.

LUNDA: Dala, *Exell & Mendonça* 1126 (BM; COI; LISJC); Luma-Cassai, *Exell & Mendonça* 1276 (BM; COI, holotipo; LISJC).

HÁBITO E ECOLOGIA: erva erecta. Fl. IV.

DISTR. GEOGR.: Angola.

52. *Crotalaria florida* Welw. ex Bak. in Oliv., Fl. Trop. Afr. II: 30 (1871). — Hiern, Cat. Afr. Pl. Welw. I: 202 (1896). — Bak. f. in Journ. Linn. Soc. Bot. XLII: 293 (1914); Legum. Trop. Afr. I: 32 (1926); in Journ. of Bot. LXVI, Suppl. Polypet.: 100 (1928). — Gossw. & Mendonça, Cart. Fitogeogr. Angol.: 163 (1939). — Rossberg in Fedde Repert. XXXIX: 159 (1936). — Wilczek in Fl. Cong. Belg. IV: 195 (1953).

#### Var. *florida*

*Crotalaria florida forma.* — Bak. f. in Bol. Soc. Brot. Sér. 2, VIII: 102 (1933).

MALANGE: Quirima, rio Cuando, *Gossweiler* 9505 (BM).

LUNDA: entre Cacolo e Xassengue, *Exell & Mendonça* 504 (BM; COI; LISJC), 505 (COI; LISJC).

BENGUELA: Caconda, *Anchieta* 35 (LISU), 201 (LISU), *Capello & Ivens* 74 (LISU); Nova Lisboa, Quissala, *Castro* 145 (COI); Caconda, *Gossweiler* 3844 (BM; COI; K); entre Ganda e Caconda, Xongorola, *Hundt* 748 (B), *Hundt* 828 (B; BM).

BIÉ: Dongo, entre os rios Colui e Cubango, *Gossweiler* 3366 (BM; COI; LISJC); Silva Porto, *Mendes* 2150 (LISC); Vila Artur de Paiva, *Mendes* 2173 (LISC); entre Vila Serpa Pinto e Cuchi, estrada Cuelei, *Mendes* 3266 (LISC).

HUÍLA: Huíla, sem localidade precisa, *Antunes* s. n. (COI); Sá da Bandeira, *B. Teixeira* 1811, 2019 (COI; LISC; LUA); Humpata, próx. da escarpa da Chela, Bimbe, *Torre* 8585 (LISC); ao km. 27 de Sá da Bandeira, estrada de Vila Arriaga, *Torre* 8816 (BM; LISC); margens da lagoa Ivantala, *Welwitsch* 1925 (BM; COI; K; LISU, holotipo).

MOXICO: próx. das Quedas de Lusavo, *Milne-Redhead* 4073 (BM; K).

HÁBITO E ECOLOGIA: erva vivaz. Fl. e fr. I-V.

DISTR. GEOGR.: Angola, Catanga e Rodésia do Norte.

Var. *richardsiana* Torre in Mem. Junta Invest. Ultram. 2.<sup>a</sup> Sér., XIX: 34, t. XII (1960).

LUNDA: Entre Vila Henrique de Carvalho e Caminombo, *Exell & Mendonça* 991 (BM; COI, holotipo).

HÁBITO E ECOLOGIA: subarbusto rizomatoso (?) das «chanas». Fl. IV.  
DISTR. GEOGR.: Angola e Rodésia do Norte.



53. *Crotalaria alemanniana* Torre in Mem. Junta Invest. Ultram. 2.<sup>a</sup> Sér. XIX: 34, t. XIII (1960).

BENGUELA: entre Nova Lisboa e Vila Teixeira da Silva, *Exell & Mendonça* 1835 (BM; COI), 1845 (BM; COI, holotipo; LISJC); Nova Lisboa, Sacahala, rio Cunene, *Gossweiler* 11327 (COI); Nova Lisboa, Catapi, *Mazzocchi-Alemanni* 48 (K).

HÁBITO E ECOLOGIA: subarbusto rizomatoso das savanas. Fl. e fr. V.  
DISTR. GEOGR.: Angola.

54. *Crotalaria acuminatissima* Bak. f. in Journ. Linn. Soc. Bot. XLII: 293 (1914); Legum. Trop. Afr. I: 32 (1926); in Journ. of Bot. LXVI, Suppl. Polypet.: 100 (1928). — Gossw. & Mendonça, Cart. Fitogeogr. Angol.: 163 (1939). — Wilczek in Fl. Cong. Belg. IV: 198 (1953).

LUNDA: rio Paxi, alt. c. 1220 m., *Exell & Mendonça* 1374 (BM; COI).

BIÉ: Vale dos rios Tiengo e Cuito, *Gossweiler* 3750 (BM, holotipo).

MOXICO: rio Luena, *Young* 1381 (BM).

HÁBITO E ECOLOGIA: erva anual erecta. Fl. e fr. III-IV.  
DISTR. GEOGR.: Angola e Catanga.

*Nota:* O espécime *Exell & Mendonça* 1374 apresenta os pecíolos e folíolos mais curtos que os do tipo.

55. *Crotalaria kelaensis* Bak. f. in Journ. of Bot. LXVI, Suppl. Polypet.: 228 (1932).

MALANGE: Quela, próx. do rio Lui, *Gossweiler* 9527 (BM, holotipo; K).

HÁBITO E ECOLOGIA: erva vivaz rizomatosa. Fl. II.  
DISTR. GEOGR.: Angola.

56. *Crotalaria multicaulis* Torre in Mem. Junta Invest. Ultram. 2.<sup>a</sup> Sér., XIX: 35, t. XIV (1960).

MALANGE: Quela, rio Lui, *Gossweiler* 9557 (BM; K, holotipo; LISJC).

HÁBITO E ECOLOGIA: erva vivaz rizomatosa. Fl. I.  
DISTR. GEOGR.: Angola.

57. *Crotalaria antunesii* Bak. f. in Journ. Linn. Soc. Bot. XLII: 294 (1914); Legum. Trop. Afr. I: 32 (1926); in Bol. Soc. Brot. Sér. 2, VIII: 102 (1933).

LUNDA: Dala, Luma-Cassai, *Carrisso & Mendonça* 326 (BM; COI); Xassengue, *Exell & Mendonça* 450 (COI); Luma-Cassai, *Exell & Mendonça* 1254 (COI); Luma Cassai, *Young* 743 (BM).

HUÍLA: Huíla, *Antunes & Dekindt* 3246 (P, holotipo).

HÁBITO E ECOLOGIA: erva anual da floresta aberta xerófila. Fl. II; fr. VIII.

DISTR. GEOGR.: Angola.

58. *Crotalaria huillensis* Taub. in Engl., Pflanzenw. Ost-Afr. C: 205 (1895) in obs. — Bak. f. in Journ. Linn. Soc. Bot. XLII: 295 (1914); Legum. Trop. Afr. I: 33 (1926). — TAB. III.

Var. *huillensis*

*Crotalaria ramosissima* sensu Bak. ex Oliv., Fl. Trop. Afr. II: 26 (1871). — Hiern, Cat. Afr. Pl. Welw. I: 200 (1896).

HUÍLA: Humpata, Palanca, *Monteiro* 44, 46a (COI); Estação Agrícola, alt. 1800 m, *B. Teixeira* 1935 (LISC; COI; LUA); entre Huíla e Palanca, *B. Teixeira* 3289, 3294 (LISC; LUA); Lopolo, próx. de Catumbela, *Welwitsch* 1973 (BM; COI; K; LISU, holotipo).

HÁBITO E ECOLOGIA: erva vivaz ramosissima. Fl. e fr. III.

DISTR. GEOGR.: Angola.

Var. *cacondensis* Bak. f. ex Torre in Mem. Junta Invest. Ultram. 2.<sup>a</sup> Sér., XIX: 36, t. XV (1960).

BENGUELA: próx. de Caconda, *Gossweiler* 2885 (BM, holotipo; COI; LISJC).

HÁBITO E ECOLOGIA: subarbusto rizomatoso da floresta decídua. Fl. I.

DISTR. GEOGR.: Angola.

59. *Crotalaria tenuirama* Welw. ex Bak. in Oliv., Fl. Trop. Afr. II: 24 (1871). — Hiern, Cat. Afr. Pl. Welw. I: 199 (1896). — Bak. f. in Journ. Linn. Soc. Bot. XLII: 297 (1914); Legum. Trop. Afr. I: 33 (1926); in Journ. of Bot. LXVI, Suppl. Polypet.: 100 (1928), pro parte quoad specim. Gossw. 2597. — Wilczek in Fl. Cong. Belg. IV: 216 (1953).

CUANZA NORTE: Pungo Andongo, Serra de Pedras de Guinga, *Welwitsch* 1980 (BM; COI; K; LISU, holotipo).

BIÉ: Vila Serpa Pinto, entre os rios Cuebo e Cambambe, próx. de Menongue, *Gossweiler* 2597 (BM; COI; LISJC).

HUÍLA: Humpata, Leba, *B. Teixeira* 3274 (COI; LUA), 3391 (COI; LUA); Humpata, Serra de Oiahoia, *Welwitsch* 1981 (BM; LISU).

HÁBITO E ECOLOGIA: erva anual das savanas. Fl. e fr. III-IV.

DISTR. GEOGR.: desde Mali ao lago Alberto, Catanga e Angola.

60. *Crotalaria pseudotenuirama* Torre in Mem. Junta Invest. Ultram. 2.<sup>a</sup> Sér., XIX: 36 (1960).

*Crotalaria tenuirama* sensu Bak. in Journ. of Bot. LXVI, Suppl. Polypet.: 100 (1928), pro parte quoad specim. Gossw. 1472.

MALANGÉ: Malange, *Dawe* 396 (K); próx. da Ponte de Malange, *Gossweiler* 1472 (BM, holotipo; K).

HÁBITO E ECOLOGIA: erva anual. Fl. e fr. IV.

DISTR. GEOGR.: Angola e Rodésia do Norte.

61. *Crotalaria cernua* Schinz in Mém. Herb. Boiss. I: 127 (1900). — Bak. f. in Journ. Linn. Soc. Bot. XLII: 297 (1914); Legum. Trop. Afr. I: 33 (1926).

HUÍLA: Humbe, margens do rio Cunene, *Baum* 100 (B, n. v.; BM).

HÁBITO E ECOLOGIA: erva anual das savanas. Fl. e fr. IX.

DISTR. GEOGR.: sul de Angola, Ambolândia e Hererolândia.

62. *Crotalaria teixeirae* Torre in Mem. Junta Invest. Ultram. 2.<sup>a</sup> Sér., XIX: 37 (1960).

*Crotalaria aurea* sensu Bak. f. in Journ. of Bot. LXVI, Suppl. Polypet.: 100 (1926).

BENGUELA: Senge, *Gossweiler* 4938 (BM; K; LUA).

MOÇÂMEDES: rio dos Flamingos, *Mendes* 4045 (LISC); rio Curoca, alt. 600 m, *B. Teixeira* 401 (BM); entre o km 40 de Caraculo e Virei, *B. Teixeira* 2245 (COI; LISC; LUA); Capolopopo, *B. Teixeira* 2324 (COI; LISC, holotipo; LUA).

HÁBITO E ECOLOGIA: erva erecta. Fl. e fr. VIII.

DISTR. GEOGR.: Angola e Sudoeste Africano (Kaokoveld).

63. *Crotalaria bequaertii* Bak. f. in Journ. Linn. Soc. Bot. XLII: 299 (1914). — Rossberg in Fedde Repert. XXXIX: 158 (1936).

*Crotalaria tenuirama* sensu Bak. f. in Journ. of Bot. LXVI, Suppl. Polypet.: 100 (1928) pro parte quoad specim. Gossw. 2629.

*Crotalaria parvula* sensu Bak. f., tom. cit.: 99 (1928), pro parte quoad specim. Gossw. 3585 (BM; COI).

BENGUELA: Nova Lisboa, Pedra do Alemão, *Exell & Mendonça* 1680 (COI); entre os rios Quira e Catumbela, *Gossweiler* 10792 (COI; K); Ganda, Xongorola, *Hundt* 568 (B, n. v.).

BIÉ: Vila Serpa Pinto, entre os rios Cueba e Cambambe, *Gossweiler* 2629 (BM; COI; K); entre os rios Cueba e Cuele, *Gossweiler* 3585 (BM; COI); rio Cuiriri, *Gossweiler* 3739 (BM; COI; K; LISJC); Vila Artur de Paiva, Granja, *Mendes* 3540 (LISC).

HÁBITO E ECOLOGIA: erva anual dos capinais. Fl. e fr. IV-V.

DISTR. GEOGR.: Angola, Catanga, Rodésias, Niassalândia e Tanganica.

64. *Crotalaria kuiririensis* Bak. f. in Journ. Linn. Soc. Bot. XLII: 300 (1914); *Legum. Trop. Afr.* I: 34 (1926); in Journ. of Bot. LXVI, Suppl. Polypet.: 100 (1928). — Gossw. & Mendonça, *Cart. Fitogeogr. Angol.*: 163 (1939).

BIÉ: rios Cassuango-Cuiriri, *Gossweiler* 2996 (BM, lectotipo; LISJC); rio Cuchi, *Gossweiler* 3140 (BM, paratipo; LISJC).

HÁBITO E ECOLOGIA: erva anual erecta do mato xerófilo. Fl. e fr. IV.

DISTR. GEOGR.: Angola.

65. *Crotalaria elisabethae* Bak. f. in Journ. Linn. Soc. Bot. XLII, t. 10: 301 (1914).

LUNDA: Lunda, Luma-Cassai, *Exell & Mendonça* 1376 (COI).

HÁBITO E ECOLOGIA: erva anual das savanas. Fl. IX.

DISTR. GEOGR.: Angola, Catanga e Rodésia do Norte.

66. *Crotalaria pisicarpa* Welw. ex Bak. in Oliv., *Fl. Trop. Afr.* II: 16 (1871). — Hiern, *Cat. Afr. Pl. Welw.* I: 197 (1896). — Bak. f. in Journ. Linn. Soc. Bot. XLII: 303 (1914); *Legum. Trop. Afr.* I: 35 (1926). — Harms in Engl., *Pflanzenw. Afr.* III, 1: 550 (1915). — Schreiber in *Mitt. Bot. Staatssamml. Münch.* XVI: 290 (1957).

MOÇÂMEDES: rio Chitundo, *Exell & Mendonça* 2303 (BM; COI; LISJC); Bibala, Pirangombe, alt. 560 m, *B. Teixeira & Andrade* 4101 (COI; LISC; LUA).

HUÍLA: Huíla, Monhino, *Dekindt* 3054 (LISC; P); Chela, Canhide, rio Chacuto, *Gossweiler* 11142 (COI); Humpata, *Newton* 87

(COI); Hufla, *B. Teixeira* 860 (COI; LISC; LUA); Sá da Bandeira, *B. Teixeira* 2438 (COI; LISC; LUA); margens do rio Lopolo, *Welwitsch* 1926 (BM; COI; K; LISU, holotipo).

BIÉ: Menongue, Vila Serpa Pinto, margens do rio Cuchi, *Mendes* 2571 (LISC).

HÁBITO E ECOLOGIA: erva multicaule prostrada. Fl. e fr. II-V.

DISTR. GEOGR.: sul de Angola, Rodésias, Niassalândia, Tanganica, Moçambique e Hererolândia.

67. *Crotalaria ononoides* Benth. in Hook., Lond. Journ. Bot. II: 572 (1843). — Bak. in Oliv., Fl. Trop. Afr. II: 22 (1871). — O. Hoffm. in Linnaea XLIII: 125 (1881). — Hiern, Cat. Afr. Pl. Welw. I: 199 (1896). — Bak. f. in Journ. Linn. Soc. Bot. XLII: 307 (1914); in Journ. of Bot. LXVI, Suppl. Polypet.: 100 (1928). — Rossberg in Fedde Repert. XXXIX: 160 (1936).

*Crotalaria ononoides* Benth. forma *stenophylla* Welw. ex Bak. f. in Journ. Linn., loc. cit.; Legum. Trop. Afr. I: 36 (1926).

CUANZA NORTE: Pungo Andongo, *Mechow* 113 (B, n. v.); Golungo Alto, próx. de Sange, *Welwitsch* 1930 (BM, holotipo; COI; K; LISU); montes de Quilombo, *Welwitsch* 1930b (BM; LISU); Pungo Andongo, Menha-Lula, *Welwitsch* 1931 (BM; COI; K; LISU); Pungo Andongo, Fortaleza de Calunga, *Welwitsch* 1932 (BM; K; LISU).

MALANGE: entre Malange e o rio Cuanza, *Exell & Mendonça* 129 (BM; COI; LISJC); margem do rio Cuango, próx. de Xassengue, *Exell & Mendonça* 453 (BM; COI); Quela, *I. Nolde* 128 (BM); Malange, Cambo, Sunginge, *Rocha* 102 (BM; LISC), 104 (LISC).

LUNDA: Xassengue, *Exell & Mendonça* 441 (BM; COI); Vila Henrique de Carvalho, rio Chicapa, *Exell & Mendonça* 681 (BM; COI; LISJC), *Gossweiler* 11653 (COI).

BENGUELA: Caconda, *Anchieta* 33 (LISU); Alto Catumbela, Ganda, *H. G. Faulkner* A. 415 (BM; K; PRE); Quela, *I. Nolde* 377, (B, n. v.) Benguela, *Pittard* 13 (BM).

BIÉ: rio Cuiriri, Massacolas de Cassuango, *Gossweiler* 3466 (BM; COI); entre Ganda e Caconda, Xongorola, *Hundt* 390 (B, n. v.).

HUÍLA: rio Cunene, *B. Borges* 81 (K; LUA).

HÁBITO E ECOLOGIA: erva anual dos capinais. Fl. e fr. III-IV.

DISTR. GEOGR.: largamente dispersa na África tropical e em Madagáscar.

NOM. VERNÁC.: «Ociambanda» (Umbundu).

68. *Crotalaria spinosa* Hochst. [in Flora XXIV, Intelligenzbl. I: 32 (1841) nom. nud.] ex Benth. in Hook., Lond. Journ. Bot. II: 576 (1843). — Bak. in Oliv., Fl. Trop. Afr. II: 17 (1871). —

O. Hoffm. in *Linnaea* XLIII: 125 (1881). — Hiern, *Cat. Afr. Pl. Welw.* I: 197 (1896), excl. specim. Welw. 1908. — Bak. f. in *Journ. Linn. Soc. Bot.* XLII: 312, t. 13B (1914); in *Journ. of Bot.* LXVI, Suppl. Polypet.: 100 (1928), excl. specim. Gossw. 3080. — Wilczek in *Fl. Cong. Belg.* IV: 105 (1953).

HUÍLA: Huíla, *Antunes* 55 (COI), *Capello & Ivens* 29 (COI), 45 (LISU); Humpata, Palanca, alt. 1900 m, *Monteiro* 13 (COI); Sá da Bandeira, lagoa Ivantala, *B. Teixeira* 911 (COI; LISC); Sá da Bandeira, alt. 1800 m, *B. Teixeira* 1362 (LISC; LUA), *B. Teixeira & Andrade* 447 (COI; LISC; LUA); Huíla, Lopolo, *Welwitsch* 1908 (BM; COI; K; LISU; P).

BIÉ: Menongue, Cuchi, Missão, *Mendes* 3352 (LISC).

HÁBITO E ECOLOGIA: erva anual espinhosa. Fl. II-V; fr. IV-V.

DISTR. GEOGR.: Abissínia, Uganda, Quênia, Tanganica, região dos Lagos, Angola, Rodésia do Norte e Madagascar.

69. *Crotalaria aculeata* De Wild., *Ann. Mus. Cong. Belg. Bot.*, Sér. IV, I: 185, t. 46 (1908). — Wilczek in *Fl. Cong. Belg.* IV: 107 (1953).

*Crotalaria spinosa* sensu Hiern, *Cat. Afr. Pl. Welw.* I: 197 (1896), pro parte quoad specim. Welw. 1908. — Bak. f. in *Journ. of Bot.* LXVI, Suppl. Polypet.: 100 (1928), pro parte quoad specim. Gossw. 3080. — Rossberg in *Fedde Repert.* XXIX: 160 (1936).

CUANZA NORTE: Capengo, Camondai, *Gossweiler* 5512 (BM; COI; LISU), 5512b (BM); Pungo Andongo, *Mechow* 150 (B, n. v.); Golungo Alto, Alto Queta, *Welwitsch* 1906 (BM; COI; K; LISU).

MALANGE: Malange, *Dawe* 391 (K); próx. Malange, *Gossweiler* 1343 (BM; K; P); Malange, Carianga, *Rocha* 97 (LISC); Malange, *Young* 815 (BM).

BÊNGUELA: Nova Lisboa, *Carrisso & Sousa* s. n. (COI); entre Ganda e Caconda, Xongorola, *Hundt* 494 (B, n. v.), 956 (BM); Nova Lisboa, *Exell & Mendonça* 1668 (BM; COI).

BIÉ: rio Cuchi, próx. de Menongue, *Gossweiler* 3080 (BM; COI).

HÁBITO E ECOLOGIA: subarbusto rizomatoso. Fl. e fr. II-VI.

DISTR. GEOGR.: Angola, Catanga, Rodésia do Norte e Niassalândia.

70. *Crotalaria lachnosema* Stapf in *Bull. Misc. Inf. Kew*: 329 (1910).

LUNDA: Vila Henrique de Carvalho, rio Chicapa, *Exell & Mendonça* 666 (BM; COI; LISJC); rio Chicapa, *Young* 423 (BM).

HÁBITO E ECOLOGIA: subarbusto rizomatoso até 2 m de altura. Fl. e fr. IV-VIII.

DISTR. GEOGR.: Libéria, Togo, Nigéria, Camarões, Angola, Catanga, Rodésia do Norte e Tanganica.

71. *Crotalaria bondii* Bak. ex Torre in Mem. Junta Invest. Ultram. 2.<sup>a</sup> Sér., XIX: 38, t. XVI (1960).

BENGUELA: Caconda, *Anchieta* 136 (BM, holotipo; LISU).

HUÍLA: sem localidade precisa, *Antunes* s. n. (LISC); Lubango, Hoque, *B. Teixeira & Andrade* 4460 (COI; LISC; LUA).

HÁBITO E ECOLOGIA: subarbusto rizomatoso. Fl. XII.

DISTR. GEOGR.: Angola.

NOM. VERNÁC.: «Bondi».

72. *Crotalaria tabularis* Bak. f. in Journ. Linn. Soc. Bot. XLII: 324 (1914).

LUNDA: Xassengue, *Exell & Mendonça* 385 (BM; COI; LISJC); rio Cuando, Xassengue, *Exell & Mendonça* 455 (BM; COI; LISJC); Xassengue, *Gossweiler* 11859 (BM; COI); Xassengue, *Young* 1022 (BM), 1046 (BM).

HÁBITO E ECOLOGIA: subarbusto. Fl. e fr. X-IV.

DISTR. GEOGR.: Angola, Rodésia do Norte e Niassalândia.

73. *Crotalaria ochroleuca* G. Don, Gen. Syst. II: 138 (1832).

*Crotalaria intermedia* sensu Bak. in Oliv., Fl. Trop. Afr. II: 37 (1871). — Hiern, Cat. Afr. Pl. Welw. I: 203 (1896). — Harms in Warb., Kunene-Samb.-Exped. Baum: 254 (1903); in Engl., Pflanzenw. III, 1: 554 (1915). — Bak. f. in Journ. of Bot. XLII: 327 (1914); in Journ. of Bot. LXVI, Suppl. Polypet.: 100 (1928); in Bol. Soc. Brot. Sér. 2, VIII: 102 (1933).

CUANZA NORTE: Cazengo, Granja de S. Luiz, *Gossweiler* 5546 (BM; COI; LISU); rio Cuanza, *Johnson* s. n. (K); Pungo Andongo, *Mechow* 106 (Z, n. v.); Golungo Alto, Sobado Cabanga-Cacalungo, *Welwitsch* 1985 (BM; LISU); próx. de Sange no caminho para Camilungo, *Welwitsch* 1956 (BM; COI; K; LISU); rio Lucala, *Welwitsch* 1958 (LISU).

CUANZA SUL: Libolo, Vumba, próx. de Calulo, *Gossweiler* 6381 (BM; COI; LISU).

MALANGE: Rianzondo, rio Lucala, *Gossweiler* 11826 (COI); Quela, *I. Noldé* 146 (BM); Malange, Carianga, *Rocha* 101 (LISC).

LUNDA: Vila Henrique de Carvalho, *Carrisso & Mendonça* 499 (BM; COI); Vila Henrique de Carvalho, rio Chicapa, *Exell*



& *Mendonça* 777 (COI); Vila Henrique de Carvalho, *Exell & Mendonça* 1000 (BM; COI); Dundo, rio Dundulo, *Young* 555 (BM); Vila Henrique de Carvalho, *Young* 643 (BM), 1133 (BM).

BIÉ: entre os rios Cuchi e Culei, *Baum* 876 (B, n. v.; BM; COI; K); entre os rios Cuchi e Luacenha, *Gossweiler* 3065 (BM; COI); Menongue, entre Vila Serpa Pinto e Cuchi, rio Luassenha, *Mendes* 3267 (LISC).

HUÍLA: Vila Artur Paiva, *Barbosa & Correia* 8915 (LISC; LUAI), 8935 (LISC; LUAI); entre Chibia e o rio Caculovar, *Pearson* 2710 (K).

HÁBITO E ECOLOGIA: erva anual dos capinais. Fl. e fr. II-VI.  
DISTR. GEOGR.: largamente dispersa na África tropical.

74. *Crotalaria tetraptera* Torre in Mem. Junta Invest. Ultram. 2.<sup>a</sup> Sér., XIX: 39, t. I, B-B<sub>3</sub> (1960). — TAB. III.

LUNDA: Xassengue, *Exell & Mendonça* 292 (BM; COI, holotipo; LISJC); rio Cuango, *Gossweiler* 11780 (COI), 11864 (COI).

HÁBITO E ECOLOGIA: erva anual da floresta aberta decídua. Fl. e fr. IV.  
DISTR. GEOGR.: Angola.

75. *Crotalaria mendesii* Torre in Mem. Junta Invest. Ultram. 2.<sup>a</sup> Sér., XIX: 39, t. XVIII (1960).

HUÍLA: sem localidade precisa, *Antunes* (?) 638 (LISC); Humpata, Estação Agrícola, *Gossweiler* 12828 (LISC; LUA); Tchivinguiro, *Borges* in *Gossweiler* 14221 (BM; K); entre a Estação Zootécnica e Bimbe, *Mendes* 1485 (BM; LISC, holotipo); entre Humpata e Tchivinguiro, *B. Teixeira* 1931 (COI; LISC; LUA); Estação Agrícola, *B. Teixeira* 2005 (LISC; LUA); Humpata, *B. Teixeira* 3305 (COI); Sá da Bandeira, *B. Teixeira & Andrade* 4457 (COI; LISC; LUA).

HÁBITO E ECOLOGIA: erva vivaz das savanas. Fl. e fr. IX.  
DISTR. GEOGR.: Angola.

*Nota:* O espécime *Antunes* 120 (P), da Huíla, considerado por Bak. f. [in Journ. Linn. Soc. Bot. XLII: 333-4 (1914); Legum. Trop. Afr. I: 40 (1926)], como muito afim de *C. flavicarinata* Bak. f., pertence provavelmente a *C. mendesii* Torre.

76. *Crotalaria ivantalensis* Welw. ex Bak. in Oliv., Fl. Trop. Afr. II: 26 (1871) «ivantulensis» err. typogr. — Hiern, Cat. Afr. Pl. Welw. I: 200 (1896). — Bak. in Journ. Linn. Soc. Bot. XLII: 333 (1914); Legum. Trop. Afr. I: 40 (1926), «ivantulensis».

HUÍLA: Huíla, Monhino, *Antunes & Dekindt* 3171 (LISC; P), 3183 (LISC; P), sem localidade precisa, *Antunes* (?) 953 (LISC);



ANGOLA

***Crotalaria tetraptera* Torre**Espécime *Exell & Mendonça* 292 (holotipo)



Serra da Chela, *Newton* s. n. (COI); próx. do lago Ivantala, *Welwitsch* 1975 (BM; COI; K; LISU, holotipo); ao km. 24 de Sá da Bandeira, estrada de Vila Arriaga, *Torre* 8815 (BM; LISC).

HÁBITO E ECOLOGIA: subarbusto do mato xerófilo. Fl. e fr. II-VI.  
DISTR. GEOGR.: Angola.

77. *Crotalaria heidmannii* Schinz in Mém. Herb. Boiss. n.º 1: 128 (1900).

MOÇÂMEDES: Vila Arriaga, Montipa, *B. Teixeira & Andrade* 4182 (LUA).

HUÍLA: Ruacaná, *Exell & Mendonça* 2775 (COI), 2777 (COI), 2783 (BM; COI; LISJC); entre Ruacaná e Humbe, *Exell & Mendonça* 2897 (BM; COI), 3093 (BM; COI; LISJC); entre Cahama e Gambos, *Pearson* 2561 (K).

HÁBITO E ECOLOGIA: erva anual do mato xerófilo. Fl. e fr. VI.  
DISTR. GEOGR.: Angola.

78. *Crotalaria senegalensis* (Pers.) Bacle ex DC., Prodr. II: 133 (1825). — Bak. in Oliv., Fl. Trop. Afr. II: 31 (1871). — Hiern, Cat. Afr. Pl. Welw. I: 202 (1896). — Bak. f. in Journ. Linn. Soc. Bot. XLII: 337 (1914).

*Crotalaria uncinella* var. *senegalensis* Pers., Syn. Pl. II: 285 (1806).  
*Crotalaria maxillaris* sensu Bak. in Journ. of Bot. LXVI, Suppl. Polypet.: 100 (1928).

LUANDA: Luanda, *Gossweiler* 372 (BM); entre a barra do rio Bengo e Quicuxe, *Welwitsch* 1913 (BM; COI; K; LISU).

BENGUELA: Bucoio, *Pittard* 5 (BM).

MOÇÂMEDES: rio Curoca, Pinda, *Exell & Mendonça* 2219 (BM; COI; LISJC); lagoa de S. João do Sul, *B. Teixeira* 822 (COI; LISC; LUA); margens do rio Bero, *Welwitsch* 1914 (BM; COI; K; LISU; P).

MOÇÂMEDES: Vila Arriaga, *Gossweiler* 12829 (LISC; LUA).

HÁBITO E ECOLOGIA: erva anual ou bienal dos capinais. Fl. e fr. III-X.  
DISTR. GEOGR.: África tropical e Abissínia.

79. *Crotalaria shamvaensis* Verdoorn in Bothalia II, 2: 405 (1928).

HUÍLA: Humpata, Estação Agrícola, *Gossweiler* 12831 (LISC).

HÁBITO E ECOLOGIA: erva anual (?) das savanas. Fl. X.  
DISTR. GEOGR.: Rodésia do Sul e Angola.

80. *Crotalaria lanceolata* E. Mey., Comm. Pl. Afr.: 24 (1835).

Var. **malangensis** Bak. f. in Journ. Linn. Soc. Bot. XLII: 344 (1914); Legum. Trop. Afr. I: 43 (1926).

MALANGE: *Mechow* 468 (Hb. SCHINZ, n. v.).

HÁBITO E ECOLOGIA: erva.  
DISTR. GEOGR.: Angola.

81. **Crotalaria mucronata** Desv. in Journ. de Bot. Appliq. III: 76 (1814).

*Crotalaria striata* DC., Prodr. II: 131 (1825). — Wawra apud Wawra & Peyr. in Sitz. Math.-Nat.-Akad. Wiss. Wien. XXXVIII: 555 (1860). — Bak. in Oliv., Fl. Trop. Afr. II: 38 (1871). — Bak. f. in Journ. Linn. Soc. Bot. XLII: 345 (1914); Legum. Trop. Afr. I: 43 (1926); in Journ. of Bot. LXVI, Suppl. Polypet.: 100 (1928).

*Crotalaria saltiana* sensu Hiern, Cat. Afr. Pl. Welw. I: 203 (1896).

ZAIRE: Sumba, Peco, próx. do rio Zaire, *Gossweiler* 8728 (BM; K); Ambriz, *Monteiro* s. n. (K).

LUANDA: Luanda, *Gossweiler* 332, 428 (BM; K; P); entre Cate e Muxima, *Mendes* 486 (LISC); entre a Barra do Bengo e Cacuaco, *Welwitsch* 1953 (BM; COI; K; LISU), col. carp. 370 (BM).

CUANZA NORTE: Pungo Andongo, *Exell & Mendonça* 183 (COI); próx. de Dondo, *Fenaroli* 1174 (Herb. Fenaroli); Cazengo, Estação Experimental do Café, *Gossweiler* s. n. (COI; LISU); Casualala, Lucala, *Gossweiler* s. n. (P); Golungo Alto, entre Canaulo e Camilungo, *Welwitsch* 1954 (BM; COI; K; LISU).

BENGUELA: próx. de Benguela, *Wawra* 248 (WU, n. v.).

MOÇÂMEDES: entre Moçâmedes e Lucira, S. Nicolau, *Torre* 8378 (LISC).

HÁBITO E ECOLOGIA: erva anual. Fl. e fr. V-IX.

DISTR. GEOGR.: largamente dispersa na África tropical e Índia.

82. **Crotalaria nicholsonii** Bak. f. in Journ. Linn. Soc. Bot. XLII: 346 (1914).

LUNDA: Vila Henrique de Carvalho, rio Chicapa, *Exell & Mendonça* 675, (BM; COI; LISJC), 775 (BM; COI; LISJC).

MOXICO: rio Lupula, *Milne-Redhead* 4136 (K), 4236 (BM; K).

BENGUELA: Cubal, Membassoco, *H. G. Faulkner* A. 350 (K).

HÁBITO E ECOLOGIA: erva anual erecta, das savanas. Fl. I-VI; fr. IV-VII.

DISTR. GEOGR.: Angola e Niassalândia.

83. *Crotalaria zanzibarica* Benth. in Hook., Lond. Journ. Bot. II: 584 (1893).

BENGUELA: Cubal, Membassoco, *H. G. Faulkner* A.357 (BM; K; LISC; PRE).

HÁBITO E ECOLOGIA: subarbusto. Fl. e fr. IV-VI.

DISTR. GEOGR.: Angola, Rodésia do Sul e Tanganica.

84. *Crotalaria cleomifolia* Welw. ex Bak. in Oliv., Fl. Trop. Afr. II: 43 (1871). — O. Hoffm. in *Linnaea* XLIII: 126 (1881). — Hiern, Cat. Afr. Welw. I: 204 (1896). — Bak. f. in Journ. Linn. Soc. Bot. XLII: 350 (1914). — Harms in Engl., Pflanzenw. III, 1: 554 (1915). — Bak. f., Legum. Trop. Afr. I: 45 (1926); in Journ. of Bot. LXVI, Suppl. Polypet.: 100 (1928). — Rossberg in Fedde Repert. XXXIX: 158 (1936). — Wilczek in Fl. Cong. Belg. IV: 158 (1953).

Var *cleomifolia*.

CUANZA NORTE: Cazengo, Granja de S. Luís, *Gossweiler* 6440 (BM; COI; LISU); Pungo Andongo, *Mechow* 99 (B, n. v.); Cazengo, *Pearson* 2315 (K); Pungo Andongo, Pedra Songue, *Welwitsch* 1966 (BM; LISU, holotipo).

MALANGE: Quela, *I. Nolde* 116, (B, n. v.), 615 (BM).

BENGUELA: entre Nova Lisboa e Quipeio, *Exell & Mendonça* 1909 (BM; COI; LISJC); Anha, margens do ribeiro Songue, *Gossweiler* 1742 (BM; COI); Caconda, *Gossweiler* 4327 (BM); entre Ganda e Caconda, Xongorola, *Hundt* 893 (B, n. v.; BM).

MOÇÂMEDES: Vila Arriaga, Mundas do Hambo, alt. 800 m, *A. Andrade* 283 (LISC; LUA).

HUÍLA: Humpata, Estação Agronómica, *Exell & Mendonça* 2580 (BM; COI; LISJC); Catumba, próx. de Lopolo, *Welwitsch* 1965 (BM; LISU), 1967 (BM).

HÁBITO E ECOLOGIA: erva subarbusciva. Fl. e fr. III-VII.

DISTR. GEOGR.: largamente dispersa na África tropical.

*Nota.* Apenas o espécime *I. Nolde* 615 (BM) tem pubescência semelhante (sericea) à do tipo (*Welw.* 1966). Os exemplares de Benguela e Huíla têm pubescência hirsuta, idêntica à do tipo da var. *kassneri*. No entanto, é difícil separar alguns espécimes, porque a pubescência das folhas é semelhante à de *Welwitsch* 1966 (tipo de *C. cleomifolia*) e o exemplar *Gossweiler* 1742 (Benguela, Anha) aproxima-se muito da var. *kassneri*, parecendo ser uma forma intermédia entre o tipo de *C. cleomifolia* e a var. *kassneri*.

85. *Crotalaria pentaphylla* Bak. f., Legum. Trop. Afr. I: 45 (1926).

MOÇÂMEDES: *Pearson* 2829 (K, holotipo).

HÁBITO E ECOLOGIA: erva anual. Fl. e fr. IV.

DISTR. GEOGR.: Angola.

86. *Crotalaria argyraea* Welw. ex Bak. in Oliv., Fl. Trop. Afr. II: 26 (1871). — Hiern, Cat. Afr. Pl. Welw. I: 200 (1896). — Bak. f. in Journ. Linn. Soc. Bot. XLII: 351 (1914). — Harms in Engl., Pflanzenw. III, 1: 554 (1915). — Bak. f., Legum. Trop. Afr. I: 45 (1926); in Bol. Soc. Brot. Sér. 2, VIII: 102 (1933).

MOÇÂMEDES: entre Moçâmedes e Capangombe, *Capello & Ivens* 12 (LISU); deserto de Moçâmedes, montes ao Norte dos Três Irmãos, *Carrisso & Sousa* 198 (BM; COI; LISJC); morro da Mama, *Carrisso & Mendonça* 614 (BM; COI); ao km 70 do C. de F., *Exell & Mendonça* 2156 (BM; COI; LISJC); rio Curoca, entre Carvalhão e Camilungo, *Exell & Mendonça* 2255 (BM; COI); ao km. 47 do C. de F., *Exell & Mendonça* 2906 (BM; COI; LISJC); nos morros marítimos, entre o rio Bero e Giraúl, *Gossweiler* 56 (BM; COI; K); rio dos Flamingos, *Gossweiler* 12827 (LISC); Apeadeiro do C. de F. Dois Irmãos, *Mendes* 3863 (LISC); Capolopopo, *B. Teixeira* 2325 (COI; LISC; LUA); Apeadeiro do C. de F. Dois Irmãos, Caraculo, *Torre* 8255 (LISC), 8478 (LISC); Moçâmedes, *Torre* 8327 (BM; LISC), 8822A (LISC); rio do Sal, ao longo da serra de Montes Negros e próx. do Saco do Giraúl, *Welwitsch* 1972 (BM, holotipo; K; LISU).

HUÍLA: serra da Chela, *Gomes & Sousa* s. n. (COI; LISJC).

HÁBITO E ECOLOGIA: erva perene das savanas. Fl. e fr. IV-XI.

DISTR. GEOGR.: sul de Angola e Sudoeste Africano.

87. *Crotalaria recta* Steud. ex A. Rich., Tent. Fl. Abyss. I: 152 (1847). — Rossberg in Fedde Repert. XXXIX: 160 (1936). — Wilczek in Fl. Cong. Belg. IV: 153 (1953).

MALANGE: Quela, *I. Nolde* 362 (B, n. v.).

CUANZA SUL: Libolo, *Dawe* 348 (K).

BENGUELA: Babaéra, rios Cuiva e Catumbela, *Gossweiler* 9722 (COI; LISJC).

HÁBITO E ECOLOGIA: erva vivaz. Fl. XII.

DISTR. GEOGR.: Abissínia, Uganda, Quénia, Tanganica, Congo, Angola, Rodésia do Sul, Niassalândia, Moçambique e Transval.

88. *Crotalaria glaucifolia* Bak. in Oliv., Fl. Trop. Afr. II: 38 (1871). — Hiern, Cat. Afr. Pl. Welw. I: 204 (1896). — Bak. f. in Journ. Linn. Soc. Bot. XLII: 353 (1914); Legum. Trop. Afr. I: 46 (1926).

CUANZA NORTE: Pungo Andongo, próx. das cataratas do Dondo, *Welwitsch* 1934 (BM; COI; K; LISU, holotipo).

MALANGE: sem localidade precisa, *Almeida* s. n. (LISC).

HÁBITO E ECOLOGIA: erva erecta. Fl. III; fr. (?).

DISTR. GEOGR.: Angola.

89. ***Crotalaria versicolor*** Bak. in Oliv., Fl. Trop. Afr. II: 28 (1871). — Hiern, Cat. Afr. Pl. Welw. I: 200 (1896). — Bak. f. in Journ. Linn. Soc. Bot. XLII: 353 (1914); Legum. Trop. Afr. I: 46 (1926).

CUANZA NORTE: Pungo Andongo, rio Cuanza, próx. de Mapopo, *Welwitsch* 1979 (BM; COI; K; LISU, holotipo).

HÁBITO E ECOLOGIA: erva anual. Fl. e fr. I.

DISTR. GEOGR.: Angola.

90. ***Crotalaria lotononis*** Welw. ex Bak. in Oliv., Fl. Trop. Afr. II: 39 (1871). — Hiern, Cat. Afr. Pl. Welw. I: 204 (1896). — Bak. f. in Journ. Linn. Soc. Bot. XLII: 354 (1914); Legum. Trop. Afr. I: 46 (1926). — Torre in Mem. Junta Invest. Ultram., 2.<sup>a</sup> Sér., XIX: 40, t. XIX (1960).

CUANZA NORTE: Pungo Andongo, Sobado de Bumba, próx. de Condo, *Welwitsch* 1969 (BM, fragmento e desenho; LISU, holotipo).

BENGUELA: Nova Lisboa, *B. Borges in Gossweiler* 14164 (LUA).

HÁBITO E ECOLOGIA: erva anual dos prados. Fl. III-VII; fr. VII.

DISTR. GEOGR.: Angola.

91. ***Crotalaria longifoliolata*** De Wild. in Ann. Mus. Congo Belg. Bot. Sér. IV, I: 187, t. 45, figs. 1-10 (1903).

BENGUELA: Vila Teixeira da Silva, Calupiango, *Gossweiler* 12585 (LISJC).

HÁBITO E ECOLOGIA: erva anual erecta. Fr. IV.

DISTR. GEOGR.: Camarões, Angola, Catanga, Rodésia do Norte e Tângica.

92. ***Crotalaria cyanea*** Bak. in Oliv., Fl. Trop. Afr. II: 39 (1871). — Hiern, Cat. Afr. Pl. Welw. I: 204 (1896). — Bak. f. in Journ. Linn. Soc. Bot. XLII: 355 (1914); Legum. Trop. Afr. I: 46 (1926).

HUÍLA: Humpata, Palanca, *Monteiro* 41a (COI); Humpata, Estação Agrícola, *B. Teixeira* 1936 (COI; LISC; LUA), 3322 (COI;

LISC; LUA), *B. Teixeira & Andrade* 4470 (COI; LISC; LUA).  
Hufla, Empalanca, *Welwitsch* 1952 (BM; K; LISU, holotipo).

HÁBITO E ECOLOGIA: erva anual dos prados. Fl. e fr. III.  
DISTR. GEOGR.: Angola.

93. *Crotalaria amoena* Welw. ex Bak. in Oliv., Fl. Trop. Afr. II: 26 (1871). — Hiern, Cat. Afr. Pl. Welw. I: 200 (1896). — R. E. Fr. in Schewed. Rhod.-Kongo-Exped.: 75 (1914). — Bak. f. in Journ. Linn. Soc. Bot. XLII: 355 (1914); Legum. Trop. Afr. I: 46 (1926); in Journ. of Bot. LXVI, Suppl. Polypet.: 100 (1928). — Verdoorn in Bothalia II, 2: 396 (1928). — Bak. f. in Bol. Soc. Brot. Sér. 2, VIII: 103 (1933). — Gossw. & Mendonça, Cart. Fitogeogr. Angol.: 163 (1939). — Wilczek in Fl. Cong. Belg. IV: 161 (1953).

LUNDA: Luma-Cassai, *Carriso & Mendonça* 320 (COI); Dala, Biula, rio Chiji, alt. c. 1250 m, *Exell & Mendonça* 1173 (BM; COI; LISJC), 1177 (BM; COI; LISJC), 1180 (BM; COI), 1224 (BM; COI; LISJC).

BENGUELA: Caconda, *Carriso & Sousa* 151 (BM; COI; LISJC), *Exell & Mendonça* 3030 (BM; COI).

BIÉ: entre os rios Longa e Cuiriri, *Gossweiler* 2970 (BM; COI; K); Menongue, Cuchi, Cáquima, *Mendes* 3426 (LISC).

MOXICO: rio Cassai, estrada do Dundo, *Exell & Mendonça* 1477 (BM; COI; LISJC); Vila Luso, *Exell & Mendonça* 1513 (COI); Neves Ferreira, rio Cuemba, *Gossweiler* 11263 (COI).

HUÍLA: Monhino, *Antunes* 3177, 3184 (LISC; P); sem localidade precisa, *Antunes* (?) s. n. (LISC; P); Humpata, *Newton* 67 (COI); Sá da Bandeira, *B. Teixeira* 2027 (COI; LISC; LUA); Humpata, Caholo, *B. Teixeira* 3307 (COI); Humpata, *B. Teixeira* 3476 (COI; LISC); entre Jau e Ferrão da Sola, *Welwitsch* 1924 (BM; COI; K; LISU, holotipo).

HÁBITO E ECOLOGIA: arbusto rizomatoso até 2 m, da floresta aberta decídua. Fl. II-V, fr. IV-VIII.

DISTR. GEOGR.: Angola, Catanga e Rodésia do Norte.

NOM. VERNÁC.: «Onthumbu» (Lunianeca).

94. *Crotalaria barnabassii* Dinter ex Bak. f. in Journ. Linn. Soc. Bot. XLII: 356 (1914).

Var. **barnabassii**.

MOÇÂMEDES: ao km 108 de Moçâmedes, *Pearson* 2843 (K).



HÁBITO E ECOLOGIA: erva anual. Fr. IV.

DISTR. GEOGR.: Angola, Rodésias, Damaralândia e Hererolândia.

Var. *cunenensis* Torre in Mem. Junta Invest. Ultram. 2.<sup>a</sup> Sér., XIX: 41, t. XX (1960).

MOÇÂMEDES: ao km 74 do C. de F., Montemor, *Exell & Mendonça* 2191 (BM; COI); Posto da Tampa, *Exell & Mendonça* 2386 (BM; COI).

HUÍLA: próx. de Ruacaná *Exell & Mendonça* 2776a (COI); Huíla, Namuculungo, rio Cunene, alt. c. 1100 m, *B. Teixeira* 2455 (COI; LISC, holotipo; LUA).

HÁBITO E ECOLOGIA: erva anual erecta. Fl. e fr. III-VI.

DISTR. GEOGR.: sul de Angola.

95. *Crotalaria griseofusca* Bak. f. in Journ. Linn. Soc. Bot. XLII: 360 (1914); Legum. Trop. Afr. I: 47 (1926); in Journ. of Bot. LXVI, Suppl. Polypet.: 101 (1926).

BIÉ: Vila Serpa Pinto, rio Luassinga, *Gossweiler* 3899 (BM, holotipo; COI).

HÁBITO E ECOLOGIA: subarbusto das pastagens. Fl. e fr. XI.

DISTR. GEOGR.: Angola.

96. *Crotalaria mossamedesiana* Bak. f. in Bol. Soc. Brot. Sér. 2, VIII: 103 (1933).

MOÇÂMEDES: Moçâmedes, Chapéu Armado, S. Nicolau, *Castro* 116 (COI, holotipo); Apeadeiro do C. de F. Dois Irmãos, Caraculo, *Mendes* 3860 (LISC).

HUÍLA: Ruacaná, *Exell & Mendonça* 2772 (BM; COI), 2775a (COI), 2778 (COI), 2779 (COI); Chela, Quilemba, *Gossweiler* 11148 (COI); Cafú, *B. Teixeira* 2466 (COI; LISC; LUA).

HÁBITO E ECOLOGIA: erva anual do mato xerófilo. Fl. e fr. VI.

DISTR. GEOGR.: sul de Angola.

*Nota:* Acrescentou-se ao número do espécime *Exell & Mendonça* 2775 (COI) um *a* para o separar do outro pertencente a *C. heidmannii*.

97. *Crotalaria protensa* Welw. ex Bak. in Oliv., Fl. Trop. Afr. II: 35 (1871). — Hiern, Cat. Afr. Pl. Welw. I: 203 (1896). — Bak. f. in Journ. Linn. Soc. Bot. XLII: 362 (1914); Legum. Trop. Afr. I: 47 (1926).

CUANZA NORTE: prados de Condo, próx. de Quitage, *Welwitsch* 1929 (BM, holotipo; COI; K; LISU).

HÁBITO E ECOLOGIA: erva prostrada dos prados. Fl. III.  
DISTR. GEOGR.: Angola.

98. *Crotalaria orthoclada* Welw. ex Bak. in Oliv., Fl. Trop. Afr. II: 29 (1871). — Hiern, Cat. Afr. Pl. Welw. I: 201 (1896). — Bak. f. in Journ. Linn. Soc. Bot. XLII: 369 (1914); Legum. Trop. Afr. I: 48 (1926); in Journ. of Bot. LXVI, Suppl. Polypet.: 101 (1928). — Wilczek in Fl. Cong. Belg. IV: 265 (1953). — Rossberg in Fedde Repert. XXXIX: 160 (1936).

LUANDA: Luanda, Muceque, Cabembe, *Gossweiler* 12071 (LISC).

MALANGE: Quela, *I. Nolde* 930 (B, n. v.; P).

BENGUELA: entre Anha e Cubal, próx. ribeiro Sonaque, *Gossweiler* 1743 (BM; COI; LISJC); Caconda, ribeiro Cababa, *Gossweiler* 4342 (BM; COI); Luimbale, Calupiango, *Gossweiler* 12330 (BM; LISJC; LUA); entre Ganda e Caconda, *Hundt* 930 (B, n. v.).

HUÍLA: Monhino, *Dekindt* 26 (LISC), 3026 (P); Sá da Bandeira, *B. Teixeira* 865 (LUA), 1363 (LISC; LUA); entre Catumba e Hay, *Welwitsch* 1976 (BM, holotipo; COI; K; LISU; P).

HÁBITO E ECOLOGIA: subarbusto dos capinais. Fl. e fr. II-VI.

DISTR. GEOGR.: Angola, Camarões, Uganda, Quênia, Tanganica e Niassalândia.

99. *Crotalaria caudata* Welw. ex Bak. in Oliv., Fl. Trop. Afr. II: 18 (1871). — Hiern, Cat. Afr. Pl. Welw. I: 198 (1896). — R. E. Fr. in Schwed. Rhod.-Kongo-Exped.: 75 (1914). — Bak. f. in Journ. Linn. Soc. Bot. XLII: 370 (1914); Legum. Trop. Afr. I: 48 (1926). — Wilczek in Fl. Cong. Belg. IV: 119 (1953).

CABINDA: Maiombe, Panga Mungo, *Gossweiler* s. n. (LISJC).

CUANZA NORTE: Pungo Andongo, rio Lombe, *Gossweiler* s. n. (COI); Pungo Andongo, Sansamanda, *Welwitsch* 1933 (BM, holotipo; COI; K; LISU); Pungo Andongo, serra das Pedras de Guinga, *Welwitsch* 1944 (BM; COI; K; LISU).

MALANGE: Malange, *Gossweiler* 1327 (BM).

LUNDA: Xassengue, *Exell & Mendonça* 373 (BM; COI); Vila Henrique de Carvalho, estrada para Dundo, *Exell & Mendonça* 967 (COI); rio Cassai, *Exell & Mendonça* 1339 (BM; COI; LISJC); rio Chicapa, *Gossweiler* 11678 (COI); Xassengue, rio Cuango, *Gossweiler* 11807 (COI).

BENGUELA: Caconda, *Capello & Ivens* 67 (LISU); Nova Lisboa, Pedra do Alemão, *Exell & Mendonça* 1683 (COI).

MOXICO: Vila Luso, *Exell & Mendonça* 1510 (COI), 1519 (BM; COI), 1645 (COI); Vila Luso, rio Luena, *Exell & Mendonça* 1595 (BM; COI; LISJC), *Gossweiler* 11324 (COI).

BIÉ: Menongue, Vila Serpa Pinto, Cambumbé, *Mendes* 2492 (LISC).

HÁBITO E ECOLOGIA: subarbusto da floresta aberta decídua e das savanas. Fl. XII-V; fr. IV-V.

DISTR. GEOGR.: Camarões, Congo, Angola, Urundi, Catanga, Rodésia do Norte, Tanganica e Niassalândia.

100. *Crotalaria oligostachya* Bak. in Oliv., Fl. Trop. Afr. II: 41 (1871). — Hiern, Cat. Afr. Pl. Welw. I: 204 (1896). — Bak. f. in Journ. Linn. Soc. Bot. XLII: 371 (1914); Legum. Trop. Afr. I: 49 (1926); in Journ. of Bot. XLVI, Suppl. Polypet.: 101 (1928). — Rossberg in Fedde Repert. XXXIX: 160 (1936).

CUANZA NORTE: entre Angage e Quitombe, próx. de Quisque, *Gossweiler* 7471 (BM; COI; LISJC; LISU); Pungo Andongo, serra de Pedras de Guinga, *Welwitsch* 1957 (BM, desenho; LISU, holotipo).

MALANGE: Quela, *I. Nolde* 150 (B, n. v.; BM, fragmento), 676 (BM).

LUNDA: Xassengue, *Exell & Mendonça* 381 (BM; COI; LISJC), 486 (BM; COI; LISJC); Dala, Chiumbe, *Exell & Mendonça* 1077 (BM; COI; LISJC); Vila Henrique de Carvalho, *Gossweiler* 11731 (COI); entre os rios Quibinde e Luachimo, *Marques* 294 (COI; LISU); Xassengue, *Young* 739 (BM).

HÁBITO E ECOLOGIA: erva anual das savanas. Fl. III-IV; fr. IV-IX.

DISTR. GEOGR.: Angola.

101. *Crotalaria uncinata* Welw. ex Bak. in Oliv., Fl. Trop. Afr. II: 33 (1871). — Hiern, Cat. Afr. Pl. Welw. I: 202 (1896). — Bak. f. in Journ. Linn. Soc. Bot. XLII: 372 (1914); Legum. Trop. Afr. I: 49 (1926).

*Crotalaria lotononis* sensu Bak. f. in Journ. of Bot. LXX, Suppl. Polypet.: 227 (1932).

CUANZA SUL: próx. de Vila Nova de Seles, *Gossweiler* 9365 (BM; COI; K; LISJC), 9372 (BM; COI; K; LISJC).

BENGUELA: Alto Catumbela, Cubal, Membassoco, *H. G. Faulkner* 350 (BM; K; PRE); Bucoio, *P. Pittard* 2 (BM).

HUÍLA: Hunguéria, *Exell & Mendonça* 2445 (BM; COI; LISJC); entre Ferrão da Sola e Jau, *Welwitsch* 1974 (BM, holotipo; LISU).

HÁBITO E ECOLOGIA: erva vivaz das savanas. Fl. e fr. III-IX.  
DISTR. GEOGR.: Angola.

102. *Crotalaria comosa* Bak. in Oliv., Fl. Trop. Afr. II: 34 (1871). — Hiern, Cat. Afr. Pl. Welw. I: 203 (1896). — Bak. f. in Journ. Linn. Soc. Bot. XLII: 380 (1914); Legum. Trop. Afr. I: 51 (1926); in Journ. of Bot. LXVI, Suppl. Polypet.: 101 (1928). — Rossberg in Fedde Repert. XXXIX: 158 (1936). — Wilczek in Fl. Cong. Belg. IV: 268 (1953).

*Crotalaria pynostachya* var. *angolensis* Bak. f. in Journ. Linn. Soc. Bot. XLII: 373 (1914).

CUANZA NORTE: Pungo Andongo, *Exell & Mendonça* 210 (BM; COI); Cazengo, Granja de S. Luís, *Gossweiler* 5601 (BM; COI); Golungo Alto, Serra do Alto Queta, *Welwitsch* 1959 (BM; LISU, holotipo), 1960 (BM; COI; K; LISU); Cazengo, serra da Muxaula, *Welwitsch* 1960b (BM; COI; K; LISU); entre Muangue e Ndele, *Welwitsch* 1961 (BM; COI; K; LISU).

LUNDA: próx. de Xassengue, *Exell & Mendonça* 271 (BM; COI).

MALANGE: Pandono, *Gossweiler* 1334 (BM, holotipo de *C. pynostachya* var. *angolensis*; K; P); entre Malange e o rio Cuango, *Exell & Mendonça* 125 (COI); Quela, I. *Nolde* 122 (BM), 400 (B, n. v.).

CUANZA SUL: Libolo, Caculo, próx. de Vumba, *Gossweiler* 6387 (BM; COI; LISU).

BENGUELA: Benguela, *Anchieta* 198 (LISU); entre Cuima e Caconda, *Exell & Mendonça* 1923 (BM; COI); Bocoio, *P. Pittard* 12 (BM).

HUÍLA: Vila Artur Paiva, *Barbosa & Correia* 8934 (LISC; LUAI).  
BIÉ: Menongue, Cuchi, *Mendes* 3275 (LISC).

HÁBITO E ECOLOGIA: erva anual, erecta. Fl. e fr. III-VI.  
DISTR. GEOGR.: Angola, Congo, Catanga, e Rodésia do Norte.

103. *Crotalaria densicephala* Welw. ex Bak. in Oliv., Fl. Trop. Afr. II: 21 (1871). — Hiern, Cat. Afr. Pl. Welw. I: 199 (1896). — Bak. f., in Journ. Linn. Soc. Bot. XLII: 381 (1914); Legum. Trop. Afr. I: 52 (1926).

*Crotalaria dumetorum* Bak. in Oliv., Fl. Trop. Afr. II: 22 (1871). — Hiern, Cat. Afr. Pl. Welw. I: 199 (1896). — Bak. f. in Journ. Linn. Soc.

Bot. XLII: 382 (1914); Legum. Trop. Afr. I: 52 (1926). — Rossberg in Fedde Repert. XXXIX: 159 (1936).

*Crotalaria lachnoclada* Harms in Warb., Kunene-Samb.-Exped. Baum: 254 (1903). — Bak. f. in Journ. Linn. Soc. Bot. XLII: 382 (1914); Legum. Trop. Afr. I: 52 (1926). — Gossw. & Mendonça Cart. Fitogeogr. Angol.: 163 (1939).

CUANZA NORTE: Pungo Andongo, *Welwitsch* 1919 (BM; LISU, holotipo); Mutolo, *Welwitsch* 1920 (BM; COI; K; LISU).

MALANGE: Quela, *I. Nolde* 136 (B, n. v.).

LUNDA: Xassengue, rio Cuanza, *Gossweiler* 11778 (COI).

BENGUELA: Caconda, *Anchieta* 10 (BM; LISU); Cubal, Membassoco, *H. G. Faulkner* A.279 (BM; K; PRE); Alto Catumbela, *H. G. Faulkner* A.420 (BM; K; PRE); Nova Lisboa, *Exell & Mendonça* 1847 (BM; COI; LISJC); Chicala, *Exell & Mendonça* 3037 (BM; COI; LISJC).

BIÉ: entre os rios Luassinga e Cuiriri, *Baum* 670 (B, n. v., holotipo de *C. lachnoclada*; BM; COI; K); Vila Silva Porto, *Cardoso* s. n. (LISJC); Cubango, rio Cuchi, *Gossweiler* 3141 (BM; COI; LISJC).

MOXICO: entre Cachipoque e Munhango, *Exell & Mendonça* 1795 (COI).

HUÍLA: Quipongo, *Humbert* 16753 (BM); entre a Missão Católica da Huíla e Jau, *Mendes* 1729 (LISC); próx. da Huíla, *Torre* 8807 (LISC); morro de Lopolo, *Welwitsch* 1921 (BM; COI; LISU, holotipo de *C. dumetorum*).

BIÉ: Menongue, próx. Vila Serpa Pinto, *Mendes* 2653 (LISC); Menongue, Cuchi, *Mendes* 3382 (LISC).

HÁBITO E ECOLOGIA: erva anual da floresta aberta decídua. Fl. I-V; fr. III-VI.

DISTR. GEOGR.: Angola e Rodésias.

104. *Crotalaria pittardiana* Torre in Mem. Junta Invest. Ultram. 2.<sup>a</sup> Sér., XIX: 41 (1960).

BENGUELA: Cubal, Membassoco, *H. G. Faulkner* A.279 (BM; PRE); Anha, *Gossweiler* 3636 (BM; COI; LISJC); Bocoio, *P. Pittard* 8 (BM, holotipo); Caconda, alt. 1600 m, *Exell & Mendonça* 3029 (BM; COI).

HUÍLA: Huíla, sem localidade precisa, *Antunes* (?) 165 (LISC), s. n. (LISC); Huíla, *Humbert* 16199 (P); Humpata, Estação Agrícola, alt. 1800 m, *B. Teixeira* 1223 (COI; LISC; LUA); Sá da Bandeira, *B. Teixeira* 2436 (LISC); Humpata, Leba, *B. Teixeira* 3392 (COI).

HÁBITO E ECOLOGIA: erva anual da floresta aberta decídua. Fl. II-V; fr. IV-VI.

DISTR. GEOGR.: Angola.

NOM. VERNÁC.: «Otyikarimba, Omutyeketyeké».

105. *Crotalaria axillaris* Ait., Hort. Kew III: 20 (1789). — Hiern, Cat. Afr. Pl. Welw. I: 204 (1896). — Bak. f. in Journ. Linn. Soc. Bot. XLII: 388 (1914); Legum. Trop. Afr. I: 53 (1926). — Wilczek in Fl. Cong. Belg. IV: 138 (1953).

*Crotalaria lotifolia* sensu Bak. in Oliv., Fl. Trop. Afr. II: 42 (1871).

CONGO: rio Ambriz, *Welwitsch* 1978 (BM; K; LISU), s. n. (K).  
LUANDA: Caxito, Úcua, *R. Monteiro, Santos & Murta* 115 (LISC).

HÁBITO E ECOLOGIA: subarbusto erecto. Fl. e fr. XI.

DISTR. GEOGR.: desde a Costa do Ouro até Quênia, Angola, Niassalândia e Índias Ocidentais.

106. *Crotalaria quartiniana* A. Rich., Tent. Fl. Abyss. I: 158 (1847). — Wilczek in Fl. Cong. Belg. IV: 140 (1953).

*Crotalaria platycalyx* Steud. ex Bak. in Oliv., Fl. Trop. Afr. II: 42 (1871). — Rossberg in Fedde Repert. XXXIX: 160 (1926).

MALANGE: Quela, *I. Nolde* 423 (B, n. v.; BM), 735 (BM; LISC, fragmento).

HÁBITO E ECOLOGIA: erva erecta. Fl. e fr. IV.

DISTR. GEOGR.: Camarões, Angola, Lago Alberto, Abissínia e Quênia.

107. *Crotalaria stenopoda* Bak. f., Legum. Trop. Afr. I: 54 (1926).

MOÇÂMEDES: Apeadeiro do C. de F. Dois Irmãos, Capancombe, Caraculo, *B. Teixeira* 329 (BM); rio Mucungo, *Carriso & Sousa* 337 (COI); ao km 70 do C. de F. de Moçâmedes, *Exell & Mendonça* 2165 (BM; COI); rio Chitunda, alt. 800 m, *Exell & Mendonça* 2301 (BM; COI); Posto da Tampa, *Exell & Mendonça* 2378 (BM; COI); entre Tampa e Hunguéria, *Exell & Mendonça* 2469 (BM; COI; LISJC); Apeadeiro do C. de F. Dois Irmãos, Caraculo, *Mendes* 3864 (LISC), *B. Teixeira* 2297, 2339 (COI; LISC; LUA); Lungo, alt. 800 m, *B. Teixeira* 2428 (COI; LISC); 4217 (COI; LISC; LUA).

HUÍLA: entre Gambos e Cahama, *Pearson* 2474 (K, holotipo).

HÁBITO E ECOLOGIA: erva anual (?) das savanas. Fl. e fr. V-VI.

DISTR. GEOGR.: sul de Angola.

108. *Crotalaria nematophylla* Bak. f., Legum. Trop. Afr. I: 56 (1926).

MOÇÂMEDES: entre Moçâmedes e a base da serra da Chela, Pearson 2740 (K, holotipo).

HÁBITO E ECOLOGIA: erva erecta anual da floresta aberta decídua. Fl. e fr. V.

DISTR. GEOGR.: Angola.

109. *Crotalaria geminiflora* Dinter ex Bak. f. in Journ. Linn. Soc. Bot. XLII: 391 (1914).

HUÍLA: Humpata, Monteiro 10 (BM; COI); Namuculungo, Posto Agrícola de Cunene, B. Teixeira & Figueira 3922 (COI; LISJ); LUA).

HÁBITO E ECOLOGIA: erva anual prostrado-ascendente. Fl. e fr. III.

DISTR. GEOGR.: Angola, Rodésia do Sul e Damarralândia.

110. *Crotalaria loandae* Bak. f. in Journ. Linn. Soc. Bot. XLII: 393 (1914); in Journ. of Bot. LXVI, Suppl. Polypet.: 101 (1928); Legum. Trop. Afr. I: 54 (1926).

Var. *loandae*.

LUANDA: Luanda, Gossweiler 381 (BM, holotipo; K).

HÁBITO E ECOLOGIA: erva erecta. Fl. e fr. IV.

DISTR. GEOGR.: Angola.

Var. *annua* Torre in Mem. Junta Invest. Ultram. 2.<sup>a</sup> Sér., XIX: 42, t. XXI (1960).

CUANZA SUL: Porto Amboim, junto à praia, Gossweiler 9769 (BM; COI, holotipo; LISJC).

HÁBITO E ECOLOGIA: erva anual. Fl. e fr. IV.

DISTR. GEOGR.: Angola.

111. *Crotalaria polyclados* Welw. ex Bak. in Oliv., Fl. Trop. Afr. II: 17 (1871). — Hiern, Cat. Afr. Pl. Welw. I: 197 (1896). — Bak. f. in Journ. Linn. Soc. Bot. XLII: 395 (1914); Legum. Trop. Afr. I: 55 (1926).

HUÍLA: Humpata, Welwitsch 1951 (BM; COI; K; LISU, holotipo); entre Sá da Bandeira e Humpata, Exell & Mendonça 2606 (COI).

HÁBITO E ECOLOGIA: erva anual. Fl. e fr. III-VI.  
DISTR. GEOGR.: Angola.

112. *Crotalaria corymbosa* Torre in Mem. Junta Invest. Ultram. 2.<sup>a</sup> Sér. XIX: 42, t. XXII, A-A<sub>2</sub> (1960). — TAB. IV, A-A<sub>2</sub>.

BENGUELA: Planalto de Benguela, Missão de Luz (Mufege), *Lynes* 329A (BR, holotipo).

HÁBITO E ECOLOGIA: erva vivaz, erecta, de 3-4 dm altura. Fl. XII.  
DISTR. GEOGR.: Angola.

113. *Crotalaria ericoides* Torre in Mem. Junta Invest. Ultram. 2.<sup>a</sup> Sér., XIX: 43, t. XXII, B-B<sub>3</sub> (1960). — TAB. IV, B-B<sub>3</sub>.

MOXICO: Vila Luso, *Gossweiler* 11614 (COI, holotipo).

HÁBITO E ECOLOGIA: subarbusto de c. de 8 dm de altura. Fl. e fr. V.  
DISTR. GEOGR.: Angola.

114. *Crotalaria leptoclada* Harms in Warb., Kunene-Samb.-Exped. Baum: 255 (1903); in Engl., Pflanzenw. Afr. III, 1: 557 (1915). — R. E. Fr. in Schwed. Rhod.-Kongo-Exped. I: 75 (1914). — Bak. f. in Journ. Linn. Soc. Bot. XLII: 397 (1914); Legum. Trop. Afr. I: 55 (1926); in Journ. of Bot. LXVI, Suppl. Polypet.: 101 (1928). — Wilczek in Fl. Cong. Belg. IV: 112 (1953).

BIÉ: rio Longa, próx. do rio Cuiriri, *Baum* 829 (B, holotipo, n. v.; BM; COI; K); rios Cassuango-Cuiriri, *Gossweiler* 1402 (BM).

HÁBITO E ECOLOGIA: erva vivaz (?). Fl. e fr. IV.  
DISTR. GEOGR.: Angola, Catanga e Rodésia do Norte.

115. *Crotalaria carrissoana* Torre in Mem. Junta Invest. Ultram. 2.<sup>a</sup> Sér., XIX: 44, t. XXIII (1960).

LUNDA: Dala, rio Chiumbe, *Gossweiler* 11690 (COI; K).

MOXICO: rio Cassai, estrada para o Dundo, *Exell & Mendonça* 1487 (BM; COI, holotipo; LISJC); Vila Luso, *Gossweiler* s. n. (COI).

HÁBITO E ECOLOGIA: erva vivaz. Fl. e fr. IV-V.  
DISTR. GEOGR.: Angola.

116. *Crotalaria sylvicola* Bak. f. in Journ. Linn. Soc. Bot. XLII: 397 (1914); Legum. Trop. Afr. I: 55 (1926); in Journ. of Bot. LXVI, Suppl. Polypet.: 101 (1928). — Gossw. & Mendonça, Cart. Fito-geogr. Angol.: 161 (1939).





- A — *Crotalaria corymbosa* Torre (A<sub>1</sub> — Ramo florífero × 1; A<sub>2</sub> — Flor, × 3).  
Lynes 329a.
- B — *Crotalaria ericoides* Torre (B<sub>1</sub> — Ramo florífero, × 1; B<sub>2</sub> — Flor, × 3;  
B<sub>3</sub> Fruto, × 1). Gossweiler 11614.
- C — *Crotalaria mendoncae* Torre (C<sub>1</sub> — Ramo florífero, × 1; C<sub>2</sub> — Flor, × 3;  
C<sub>3</sub> — Fruto × 1). Exell & Mendonça 1786.



BIÉ: rio Cuchi, *Gossweiler* 3547 (BM, holotipo; COI).

HÁBITO E ECOLOGIA: subarbusto das savanas. Fl. XI.  
DISTR. GEOGR.: sul de Angola.

NOM. VERNÁC.: «Mumua».

117. *Crotalaria bakerana* Rossberg in Fedde Repert. XXXIX: 157 (1936).

BÊNGUELA: entre Ganda e Caconda, Xongorola, *Hundt* 470 (B, holotipo; BM; LISC, fragmento).

HÁBITO E ECOLOGIA: erva dos capinais. Fl. e fr. III.  
DISTR. GEOGR.: Angola.

118. *Crotalaria subsessilis* Harms in Warb., Kunene-Samb.-Exp. Baum: 256 (1903). — Bak. f. in Journ. Linn. Soc. Bot. XLII: 398 (1914); Legum. Trop. Afr. I: 55 (1926); in Journ. of Bot. LXVI, Suppl. Polypet.: 101 (1928). — Gossw. & Mendonça, Cart. Fitogeogr. Angol.: 163 (1939).

BIÉ: rio Cuito, *Baum* 787 (B, holotipo, n. v.; COI; K); rio Cuartiri, Cambambe, *Gossweiler* 2610 (BM; COI; K; LISJC); Vila Serpa Pinto, rio Cueba, Cambambe, *Gossweiler* 2611 (BM; COI; LISJC); Campulua, *Gossweiler* 2784 (BM; COI; LISJC); Menongue, Vila Serpa Pinto, *Mendes* 2581, (LISC); Menongue, andados 30 km de Cápico para Vila Serpa Pinto, *Mendes* 2356 (LISC).

HÁBITO E ECOLOGIA: subarbusto erecto. Fl. e fr. II-VI.  
DISTR. GEOGR.: Angola.

119. *Crotalaria sericifolia* Harms in Warb., Kunene-Samb.-Exp. Baum: 255 (1903). — Bak. f. in Journ. Linn. Soc. Bot. XLII: 398 (1914); in Journ. of Bot. LXVI, Suppl. Polypet.: 101 (1928). — Gossw. & Mendonça, Cart. Fitogeogr. Angol.: 163 (1939).

#### Var. *sericifolia*

BIÉ: Cubango, Vila da Ponte, *Baum* 483 (B, holotipo, n. v.; BM; COI; K); sem localidade precisa, *Capello & Ivens* 15 (LISU); entre os rios Cuiriri e Micango, *Gossweiler* 2543 (BM; COI); Coa, *Gossweiler* 3374 (BM; COI); entre o rio Cueba e Menongue, ribeiro Cambambe, *Gossweiler* 2608 (BM; COI; K); sem localidade precisa, *Gossweiler* 2993 (BM); Menongue, andados 50 kms de Cápico para Vila Serpa Pinto, *Mendes* 2371 (LISC), 2372 (LISC); Cuito-Cuanavale, rio Cuiriri, anhara do Micango, *Mendes* 2993

(LISC); Cuito-Cuanavale, Longa, *Mendes* 3011 (LISC); a 26 km de Longa para Cuango, *Mendes* 3771 (LISC).

HÁBITO E ECOLOGIA: subarbusto ramoso. Fl. e fr. VIII-VI.  
DISTR. GEOGR.: Angola.

120. *Crotalaria gweloensis* (Bak. f.) Milne-Redhead in Kew Bull. 1961: 166 (1961).

*Crotalaria sericifolia* Harms var. *gweloensis* Bak. f. in Journ. Linn. Soc. Bot. XLII: 398 (1914).

LUNDA: Dala, *Exell & Mendonça* 1451 (BM; COI; LISJC).  
BIÉ: Cuito-Cuanavale, anhara do Tumbo, *Mendes* 2912 (LISC).

HÁBITO E ECOLOGIA: erva vivaz prostrada das savanas. Fl. e fr. XII-IV.  
DISTR. GEOGR.: Angola, Rodésias, Tanganica, Niassalândia e Moçambique.

121. *Crotalaria herpetoclada* Rossberg in Fedde Repert. XXXVII: 105 (1935); in *op. cit.* XXXIX: 159 (1936).

BENGUELA: entre Ganda e Caconda, Xongorola, *Hundt* 601 (B), 606 (B, holotipo, n. v.).

HÁBITO E ECOLOGIA: erva prostrada. Fl. e fr. V.  
DISTR. GEOGR.: Angola.

122. *Crotalaria variegata* Welw. ex Bak. in Oliv., Fl. Trop. Afr. II: 19 (1871). — Hiern, Cat. Afr. Pl. Welw. I: 198 (1896). — Bak. f. in Journ. Linn. Soc. Bot. XLII: 400 (1914); Legum. Trop. Afr. I: 56 (1926). — Wilczek in Fl. Cong. Belg. IV: 150 (1953).

Var. *variegata*.

HUÍLA: Monhino, *Antunes* 3163 (K; LISC; P), *Dekindt* 3202 (P); entre Lopolo e Jau, *Welwitsch* 1968 (BM, holotipo; COI; K; LISU); sem localidade precisa, *Capello & Ivens* 5 (LISU).

HÁBITO E ECOLOGIA: subarbusto difuso. Fl. I-III; fr. III.  
DISTR. GEOGR.: sul de Angola, Catanga e Rodésia do Norte.

Var. *humpatensis* Torre in Mem. Junta Invest. Ultram. 2.<sup>a</sup> Sér., XIX: 45, t. XXIV (1960).

HUÍLA: Humpata, Bimbe, *B. Teixeira* 2640 (LUA); Humpata, próx. da Estação Zootécnica, *Torre* 8564 (BM; LISC, holotipo).

HÁBITO E ECOLOGIA: erva vivaz prostrada das savanas. Fl. I-III; fr. III.  
DISTR. GEOGR.: Angola.

123. *Crotalaria youngii* Bak. f. in Journ. of Bot. LXXIII: 294 (1936).

MOXICO: Vila Luso, rio Luena, *Exell & Mendonça* 1613 (BM; COI; LISJC); Vila Luso, Luena, *Gossweiler* 11271 (COI); Vila Luso, *Young* 301 (BM), 335 (BM, holotipo).

BIÉ: Ganguelas, Vila Artur de Paiva, *Mendes* 3480 (LISC).

HÁBITO E ECOLOGIA: erva rizomatosa. Fl. e fr. III-V.

DISTR. GEOGR.: Angola.

124. *Crotalaria mendoncae* Torre in Mem. Junta Invest. Ultram. 2.<sup>a</sup> Sér., XIX: 45, t. XXII, C-C<sub>3</sub> (1960). — TAB. IV, C-C<sub>3</sub>.

MOXICO: Vila Luso, *Exell & Mendonça* 1511 (BM; COI; LISJC); entre Cachipoque e Munhango, *Exell & Mendonça* 1786 (BM; COI, holotipo; LISJC); Cachipoque, morro de Cangona, *Gossweiler* 11330 (BM; COI).

HUÍLA: Quilemba, *Gossweiler* 11140 (COI).

HÁBITO E ECOLOGIA: subarbusto da floresta xerófila. Fl. e fr. V-VI.

DISTR. GEOGR.: Angola.

125. *Crotalaria johannis* Torre in Mem. Junta Invest. Ultram. 2.<sup>a</sup> Sér., XIX: 46, t. XXV (1960).

BENGUELA: Nova Lisboa, Sacahala, *Gossweiler* 11942 (BM; COI, holotipo).

HÁBITO E ECOLOGIA: erva vivaz prostrada. Fl. e fr. III.

DISTR. GEOGR.: Angola.

126. *Crotalaria delicata* Bak. f., Legum. Trop. Afr. I: 56 (1926).

MOÇÂMEDES: Apeadeiro do C. de F. Dois Irmãos, Caraculo, *Mendes* 3883 (LISC), *B. Teixeira* 2314 (COI; LISC; LUA); Vila Arriaga, Quitiva, *B. Teixeira & Andrade* 4120 (COI; LISC; LUA).

HUÍLA: entre Gambos e Cahama, *Pearson* 2491 (K); Huíla, Monhino, *Pearson* 2815 (K, holotipo).

HÁBITO E ECOLOGIA: erva anual. Fl. e fr. V.

DISTR. GEOGR.: sul de Angola.

127. *Crotalaria pseudodelicata* Torre in Mem. Junta Invest. Ultram. 2.<sup>a</sup> Sér., XIX: 47, t. XXVI (1960).

HUÍLA: Hunguéria, Chibia, rio Cacuto, *Gossweiler* 10982 (COI).

HÁBITO E ECOLOGIA: erva anual. Fl. e fr. VI.  
DISTR. GEOGR.: Angola.

128. *Crotalaria microcarpa* Hochst. ex Benth. in Hook., Lond. Journ. of Bot. II: 573 (1843). — Wilczek in Fl. Cong. Belg. IV: 145 (1953).

HUÍLA: Quipungo, *Exell & Mendonça* 3020 (BM; COI; LISJC); entre a Missão da Huíla e Chibia, *Pearson* 2694 (K); Cafú, *B. Teixeira* 2464 (COI; LISC; LUA); Sá da Bandeira, *B. Teixeira* 2656 (LUA); Quilungues, Quicuco, *B. Teixeira & Andrade* 4303 (LISC; LUA).

BENGUELA: Alto Catumbela, Cubal, Membassoco, *H. G. Faulkner* A.358 (BM; K; PRE).

HÁBITO E ECOLOGIA: erva vivaz das savanas. Fl. e fr. VI.  
DISTR. GEOGR.: Nigéria, República do Sudão, Abissínia, Quénia, Tãganica, região dos Lagos, Angola, Rodésias, Niassalândia e Moçambique.

129. *Crotalaria lachnophora* Hochst. ex A. Rich., Tent. Fl. Abyss. I: 151 (1847). — Wilczek in Fl. Cong. Belg. IV: 129 (1953).

*Crotalaria lachnocarpa* Hochst. ex Bak. in Oliv., Fl. Trop. Afr. II: 33 (1871). — Harms in Warb., Kunene-Samb.-Exped. Baum: 254 (1903). — Bak. f. in Journ. Linn. Soc. Bot. XLII: 404 (1914); Legum. Trop. Afr. I: 57 (1926); in Journ. of Bot. LXVI, Suppl. Polypet.: 101 (1928); in Bol. Soc. Brot. sér. 2, VIII: 103 (1933). — Gossw. & Mendonça, Cart. Fitogeogr. Angol.: 148 (1939).

*Crotalaria arborescens* Welw. in Ann. Conselho Ultr.: 590 (1859).

*Crotalaria elata* Welw. ex Bak. in Oliv., *op. cit.*: 29. — Hiern, Cat. Afr. Pl. Welw. I: 201 (1896).

*Crotalaria lachnocarpa* var. *strictissima* Hiern, *tom. cit.*: 202. — Bak. f. in Journ. Linn. Soc. Bot. XLII: 405 (1914); Legum. Trop. Afr. I: 57 (1926).

CUANZA NORTE: Vila Salazar, Cazengo, *Gossweiler* 5022 (BM); COI; LISJC; LISU), 5845 (BM; COI; LISJC; LISU); Golungo Alto, Sange, entre Capopa e Undale, *Welwitsch* 1911 (BM; COI; K; LISU, holotipo de *C. elata*); Pungo Andongo, Mutolo, *Welwitsch* 1911b (BM; LISU).

MALANGE: Próx. de Malange, *Gossweiler* 1362 (BM; K; P).

LUNDA: Luma-Cassai, *Exell & Mendonça* 1243 (COI).

BENGUELA: Caconda, *Anchieta* 7 (LISU); Nova Lisboa, estrada para Caconda, *Carriso & Sousa* 92 (BM; COI); Nova Lisboa, *Castro* 171 (COI); Quipeio, *Exell & Mendonça* 1866 (COI); entre

Caconda e Cuima, *Exell & Mendonça* 1920 (BM; COI; LISJC); Anha, próx. do ribeiro Songue, soba Gumbe, *Gossweiler* 1744 (BM; COI; LISJC).

BIÉ: Silva Porto, *Cardoso* s. n. (LISC); rio Quartiri, *Gossweiler* 9456 (BM; K); Vila da Ponte, *Mendonça* 4589 (LISC); Menongue, Vila Serpa Pinto, *Mendes* 2748 (LISC); Cuchi, *Mendes* 3288 (LISC); Vila Artur de Paiva, *Mendes* 3492 (LISC).

HUÍLA: sem localidade precisa, *Antunes* s. n. (LISC; LISU), 925 (LISC), *Antunes* 3114 (K; LISC; P); Huíla, *Capello & Ivens* 40 (COI), 62 (LISU); Humpata, Estação Zootécnica, *Carriso & Mendonça* 644 (BM; COI); Catarata, *Exell & Mendonça* 2858 (BM; COI; LISJC); Humpata, Posto Zootécnico, *Exell & Mendonça* 3015 (BM; COI; LISJC), *Gossweiler* 12830 (LISJC), 12832 (LISJC); Humpata, *Humbert* 16598 (BM), 16733 (BM); Humpata, Palanca, *Monteiro* 27 (COI); rio Caculovar, *Moreno* 28 (COI); próx. de Sá da Bandeira, *Moreno* s. n. (COI); Humpata, *Newton* 60 (COI); margens do rio Nene, *Newton* 93 (COI); Sá da Bandeira, *B. Teixeira* 918 (COI; LUA), 2441 (COI; LISC; LUA); Lopolo, *B. Teixeira* 1593 (LISC); entre a Missão da Huíla e Jau, *Torre* 8540 (LISC); Cascata da Huíla, *Torre* 8609 (LISC); rio Monhino, *Welwitsch* 1912 (BM; LISU); entre Jau e Ferrão da Sola, *Welwitsch* 1965 (BM; LISU, holotipo de *C. lachnocarpa* var. *strictissima*).

HÁBITO E ECOLOGIA: arbusto. Fl. I-VIII; fr. IV-X.

DISTR. GEOGR.: largamente dispersa na África tropical.

130. *Crotalaria grandistipulata* Harms in Engl., Bot. Jahrb. XXVIII: 399 (1900). — Bak. f. in Journ. Linn. Soc. Bot. XLII: 405 (1914). — Milne-Redhead in Kew Bull. 1950: 349 (1950). — Wilczek in Fl. Cong. Belg. IV: 130 (1953).

*Crotalaria elata* sensu Hiern, Cat. Afr. Pl. Welw. I: 201 (1896), pro parte quoad spec. Welw. 1911.

*Crotalaria lachnocarpa* sensu Hiern, tom. cit.: 202.

CUANZA NORTE: próx. de Sange, *Welwitsch* 1911 (LISU, pro parte); Pungo Andongo, próx. de Lomba, *Welwitsch* 1915 (BM; COI; K; LISU).

MOXICO: Vila Luso, *Exell & Mendonça* 1509 (BM; COI), 1590 (BM; COI); entre Vila Luso e Moxico, *Exell & Mendonça* 1653 (BM; COI); rio Luhanda, *Milne-Redhead* 4150 (K).

BIÉ: sem localidade precisa, *Capello & Ivens* 137 (LISU); entre o rio Longa e Minesera, *Baum* 646 (BM; COI; K); rio Cuchi, *Gossweiler* 2438 (BM); rio Quartiri, *Gossweiler* 3087 (BM; COI; K); sem localidade precisa, *Gossweiler* s. n. (BM); Caala, Cuima, a

16 km para Vila Artur de Paiva, *Mendes* 2166 (LISC); Vila Serpa Pinto, *Mendes* 2578 (LISC).

HUÍLA: próx. da Missão Católica da Huíla, *Torre* 8589 (BM; LISC); entre Calumba e Lopolo, *Welwitsch* 1916 (BM; COI; K; LISU).

HÁBITO E ECOLOGIA: subarbusto. Fl. I-VI; fr. III-VII.

DISTR. GEOGR.: Angola, Catanga, Rodésia do Norte, Tanganica e Niasalândia.

131. *Crotalaria podocarpa* DC., Prodr. II: 133 (1825). — Harms in Warb., Kunene-Samb.-Exped. Baum: 255 (1903); in Engl., Pflanzenw. III, 1: 559 (1915). — Bak. f. in Journ. Linn. Soc. Bot. XLII: 406 (1914).

*Crotalaria fulgida* Bak. in Oliv., Fl. Trop. Afr. II: 32 (1871). — Hiern, Cat. Afr. Pl. Welw. I: 202 (1896). — Bak. f. in Journ. Linn. Soc. Bot. XLII: 408 (1914); Legum. Trop. Afr. I: 58 (1926).

BIÉ: rio Chitanda, afluente do rio Cunene, *Baum* 157 (BM; COI; K).

MOÇÂMEDES: Camucuío, *Abreu* 95 (BM; COI); Capangombe, *Capello & Ivens* 8 (LISU); ao km 74 do C. de F., *Exell & Mendonça* 2302 (BM; LISJC); Posto de Tampa, *Exell & Mendonça* 2388 (COI), 2401 (BM; COI; LISJC); Moçâmedes, ao km 108 do C. de F., *Exell & Mendonça* 2913 (BM; COI; LISJC); Chipia, alt. 400 m, *B. Teixeira* 2224 (COI; LISC); mata dos Carpinteiros, *Welwitsch* 1977 (BM; LISU, holotipo de *C. fulgida*).

HUÍLA: Huíla, *Antunes* 262 (COI); Ruacaná, *Exell & Mendonça* 2776 (COI), 2778 (COI); Quilemba, *Gossweiler* 11146 (COI); entre Gambos e Cahama, *Pearson* 2581 (K); sem localidade precisa, *Pearson* 2059 (K).

HÁBITO E ECOLOGIA: erva anual. Fl. e fr. IV-IX.

DISTR. GEOGR.: Guiné, Abissínia, Eritreia, Uganda, Angola, Rodésias, Moçambique, Bechuanalândia, Sudoeste Africano e Transval.

132. *Crotalaria damarensis* Engl. in Engl., Bot. Jahrb. X: 27 (1888).

Var. *damarensis*.

MOÇÂMEDES: Apeadeiro do C. de F. Dois Irmãos, Caraculo, *Mendes* 3862 (LISC), *B. Teixeira* 2283 (COI; LISC); Capolopopo, *B. Teixeira* 2323 (COI; LISC; LUA).



HÁBITO E ECOLOGIA: erva anual do subdeserto. Fl. e fr. V.  
 DISTR. GEOGR.: Angola, Rodésia do Sul, Damaralândia, Hererolândia e Transval.

Var. **maraisiana** Torre in Mem. Junta Invest. Ultram 2.<sup>a</sup> Sér., XIX: 48, t. XXVII (1960).

HUÍLA: Calutato (Namuculungo), alt. 1100 m, *B. Teixeira* 2451 (COI, LISC, holotipo; LUA).

HÁBITO E ECOLOGIA: erva anual prostrada das areias. Fl. e fr. III.  
 DISTR. GEOGR.: Angola e Sudoeste Africano (rio Okavango).

133. **Crotalaria natalitia** Meissn. in Hook., Lond. Journ. Bot. II: 67 (1843). — Bak. in Oliv., Fl. Trop. Afr. II: 34 (1871). — Hiern, Cat. Afr. Pl. Welw. I: 203 (1896). — Bak. f. in Journ. Linn. Soc. Bot. XLII: 410 (1914). — Harms in Engl., Pflanzenw. III, 1: 557 (1915). — Bak. f., Legum. Trop. Afr.: 58 (1926).

CUANZA NORTE: Pungo Andongo, entre Quibinda e Quitage, *Welwitsch* 1970 (BM; COI; K; LISU).

HÁBITO E ECOLOGIA: subarbusto rizomatoso. Fr. III.  
 DISTR. GEOGR.: África Oriental desde a Abissínia até o Natal, região dos Lagos, Catanga, Rodésia do Sul e Angola.

134. **Crotalaria cordata** Welw. ex Bak. in Oliv., Fl. Trop. Afr. II: 27 (1871). — Hiern, Cat. Afr. Pl. Welw. I: 200 (1896). — Bak. f. in Journ. Linn. Soc. Bot. XLII: 411 (1914); in Journ. of Bot. LXVI, Suppl. Polypet.: 101 (1928); Legum. Trop. Afr. I: 59 (1926). — Gossw. & Mendonça, Cart. Fitogeogr. Angol.: 163 (1939).

BENGUELA: Caconda, *Gossweiler* s. n. (BM); Lepi, *Gossweiler* 12146 (BM; LISC; LISJC; LUA).

BIÉ: entre os rios Luacenha e Cueleí, *Gossweiler* 2946 (BM; COI); entre os rios Cubango e Cunene, *Gossweiler* 2869 (BM; COI; K); Ganguelas, Vila Artur de Paiva, a 15 km, para Dongo, *Mendes* 2093 (LISC); Menongue, Vila Serpa Pinto, *Mendes* 2651 (LISC).

HUÍLA: rio Nene, *Gossweiler* 10794 (COI; K); Hufla, *Newton* 96 (COI); cascata da Hufla, *Torre* 8215 (BM; LISC), 8215A (BM; LISC); lagoa Ivantala, *Welwitsch* 1917 (BM; COI; K; LISU, holotipo); morro de Lopolo, *Welwitsch* 1918 (BM; COI; K; LISU).

HÁBITO E ECOLOGIA: subarbusto rizomatoso. Fl. I-V; fr. V-VIII.  
 DISTR. GEOGR.: Angola.

135. *Crotalaria decumbens* Welw. ex Bak. in Oliv., Fl. Trop. Afr. II: 33 (1871). — Hiern, Cat. Afr. Pl. Welw. I: 202 (1896). — Bak. f. in Journ. Linn. Soc. Bot. XLII: 412 (1914); Legum. Trop. Afr. I: 59 (1926); in Journ. of Bot. LXVI, Suppl. Polypet.: 101 (1928). — Rossberg in Fedde Repert. XXXIX: 158 (1956).

CUANZA NORTE: Pungo Andongo, Pedras de Guinga, *Welwitsch* 1910 (BM; LISU, holotipo).

BENGUELA: Caconda, *Anchieta* 197 (LISU); Bailundo, ao km 17, estrada de Nova Lisboa, *Barbosa & Correia* 8885 (LISC; LUAI); Caconda, Bissapa, *Gossweiler* 4268 (BM; COI); entre Ganda e Caconda, *Hundi* 497 (B, n. v.), 503 (BM), 917 (B; BM; COI).

HUÍLA: morro de Monhino, *Welwitsch* 1909 (BM; K; LISU).

BIÊ: Menongue, rio Cutato, afluente do rio Cubango, *Gossweiler* 3891 (BM; K; LISJC); Ganguelas, Vila Artur de Paiva, *Mendes* 3490 (LISC).

HÁBITO E ECOLOGIA: erva vivaz. Fl. III-IV.

DISTR. GEOGR.: Angola.

136. *Crotalaria lancifoliolata* Torre in Mem. Junta Invest. Ultram. 2.<sup>a</sup> Sér., XIX: 48, t. XXVIII (1960).

HUÍLA: Humpata, Estação Zootécnica, alt. 1400 m, *B. Teixeira* 2936 (LUA); Humpata, Bimbe, alt. 2000 m, *B. Teixeira* 2639 (LISC, holotipo; LUA).

HÁBITO E ECOLOGIA: erva vivaz, multicaule, prostrado-ascendente das savanas. Fl. XI-III; fr. III.

DISTR. GEOGR.: Angola.

137. *Crotalaria goreensis* Guill & Perr. in Guill. Perr. & A. Rich., Fl. Seneg. Tent. I: 165 (1832). — Bak. in Oliv., Fl. Trop. Afr. II: 28 (1871). — Hiern, Cat. Afr. Pl. Welw. I: 201 (1896). — Harms in Engl., Pflanzenw. Afr. III, 1: 558 (1915). — Bak. f. in Journ. of Bot. LXVI, Suppl. Polypet.: 102 (1928). — Gossw. & Mendonça, Cart. Fitogeogr. Angol.: 163 (1939). — Wilczek in Fl. Cong. Belg. IV: 124 (1953).

*Crotalaria macrostipula* Steud. ex A. Rich., Tent. Fl. Abyss.: 153 (1847).

*Crotalaria goreensis* subsp. *macrostipula* (Steud.) Bak. f. in Journ. Linn. Soc. Bot. XLII: 413 (1914); Legum. Trop. Afr. I: 59 (1926). — Wilczek in Fl. Cong. Belg. IV: 124 (1953).

CABINDA: Cabinda, *Gossweiler* 6444 (BM; COI; LISJC; LISU); Maiombe, *Valles* 28 (LISC).

CUANZA NORTE: Cazengo, Granja de S. Luís, *Gossweiler* 5665 (BM; COI; LISJC); Pungo Andongo, *Gossweiler* 7465 (BM; LISU);

Golungo Alto, entre os riachos Cuango e Quibolo, *Welwitsch* 1962 (BM; COI; K; LISU; P); Golungo Alto, Serra do Alto Queta, entre Trombeta e Cabondo, *Welwitsch* 1963 (BM; COI; K; LISU); Golungo Alto, Quilombo-Quicatubia, *Welwitsch* 1964 (BM; LISU); Arimo do Isidro, col. carp. 463 (BM).

CUANZA SUL: Caculo, Libolo, próx. de Vumba, *Gossweiler* 5982 (BM; COI; LISU).

MOXICO: Vila Luso, rio Lucena, *Exell & Mendonça* 1641 (COI).

HÁBITO E ECOLOGIA: subarbusto rizomatoso. Fl. e fr. III-VII.

DISTR. GEOGR.: desde a Senegâmbia até Angola e da Abissínia até à Rodésia do Norte e Niassalândia.

138. *Crotalaria cylindrocarpa* DC., Prodr. II: 133 (1825).

LUNDA: Vila Henrique de Carvalho, Chicapa, *Gossweiler* 11651 (COI).

HÁBITO E ECOLOGIA: subarbusto rizomatoso. Fl. e fr. IV.

DISTR. GEOGR.: Senegâmbia, Gabão, Nigéria, Congo, Catanga, Angola e Rodésia.

*Material insuficiente*

*Crotalaria*, sp. nov.

BENGUELA: Nova Lisboa, *Carriso & Sousa* 87 (BM; COI).

HÁBITO E ECOLOGIA: erva das anharas. Fl. V.

DISTR. GEOGR.: Angola.

*Crotalaria* aff. *benguellensis*.

BENGUELA: Ganda, Alto Catumbela, *H. G. Faulkner* A. 475 (BM; K).

HÁBITO E ECOLOGIA: erva vivaz.

DISTR. GEOGR.: Angola.

*Crotalaria* aff. *malangensis* Bak. f. — *Rosberg* in *Fedde Rept.* XXXIX: 159 (1936).

BENGUELA: Quela, *I. Nolde* 387 (B; BM, fragmento com flor e folhas).

HÁBITO E ECOLOGIA: erva das savanas. Fl. III.

DISTR. GEOGR.: Angola.

**Crotalaria**, sp. nov.

LUNDA: Vila Henrique de Carvalho, *Exell & Mendonça* 839 (BM; COI; LISJC), 966 (BM; COI).

HÁBITO E ECOLOGIA: subarbusto da floresta decídua. Fl. e fr. IV.  
DISTR. GEOGR.: Angola.

**Crotalaria** sp.

LUNDA: entre Xassengue e Cacolo, *Exell & Mendonça* 503 (BM; COI).

HÁBITO E ECOLOGIA: erva vivaz. Fr. IV.  
DISTR. GEOGR.: Angola.

**Crotalaria** aff. *cernua*

MOÇÂMEDES: rio Curoca, alt. 600 m, *Teixeira* 401 (BM).

HÁBITO E ECOLOGIA: erva anual. Fl. e fr. VII.  
DISTR. GEOGR.: Angola.

**Crotalaria** sp. nov. aff. *sericifolia*

LUNDA: Vila Henrique de Carvalho, Caminongo, *Exell & Mendonça* 995 (BM; COI; LISJC); Muatshissangue, alt. 1015 m, *Gosswailer* 11728 (COI).

HÁBITO E ECOLOGIA: subarbusto de 1 m de altura, da chana. Fr. IV.  
DISTR. GEOGR.: Angola.

**Crotalaria**, sp. nov.

BENGUELA: Nova Lisboa, *Carriso & Sousa* 87 (BM; COI).

HÁBITO E ECOLOGIA: erva das anharas. Fl. V.  
DISTR. GEOGR.: Angola.

5. **BOLUSIA** Benth.

Folíolos obovados ... .. 1. *amboensis*.

Folíolos linear-lanceolados:

Vagens c. 2.5 cm longas,  $\pm$  26-espérmicas ... 3. sp. nov.  
(Mendes 2805).

Vagens c. 4 cm longas,  $\pm$  40-espérmicas ... 2. *ervoides*.

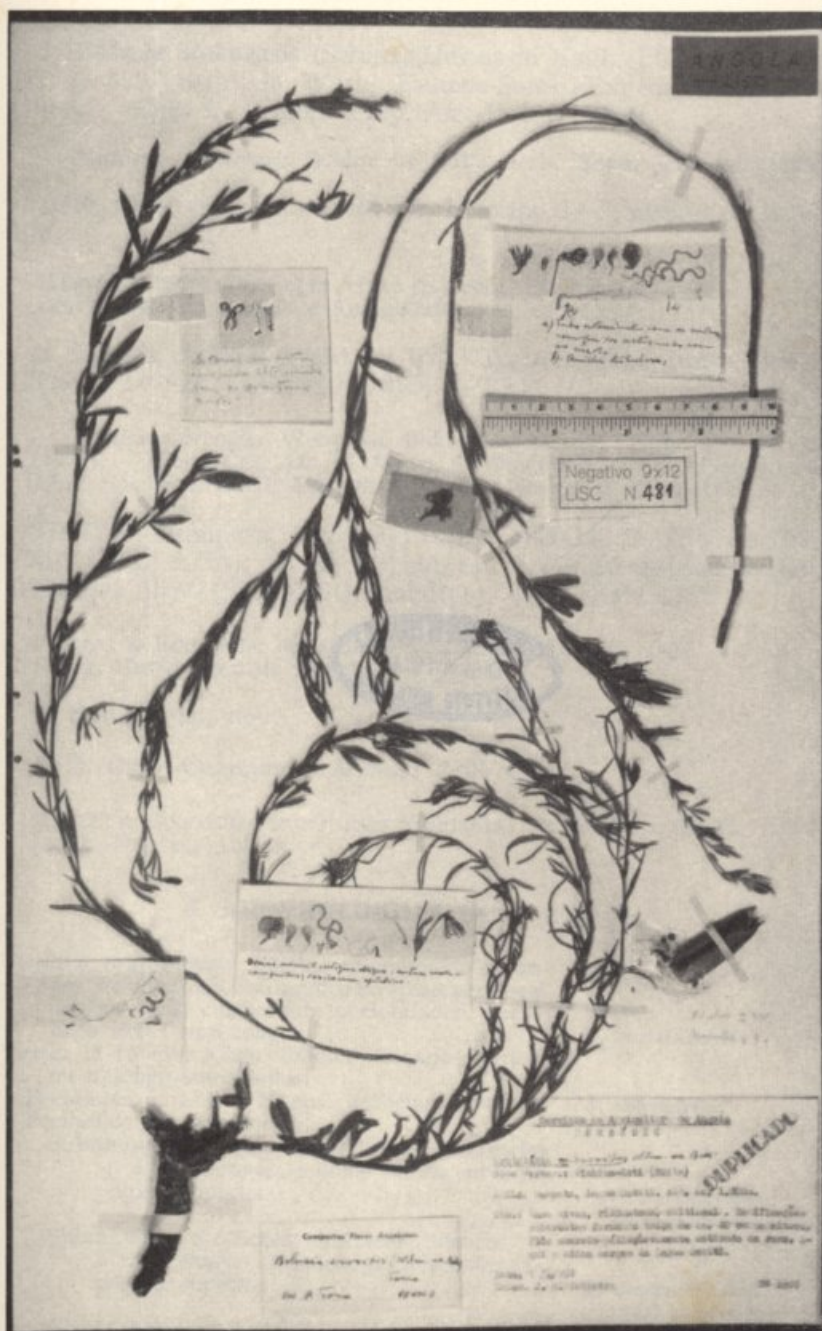

***Bolusia ervoides* (Welw. ex Bak.) Torre**  
 Espécime B. Teixeira 1957 (LISC).

EPILLOPODIUM

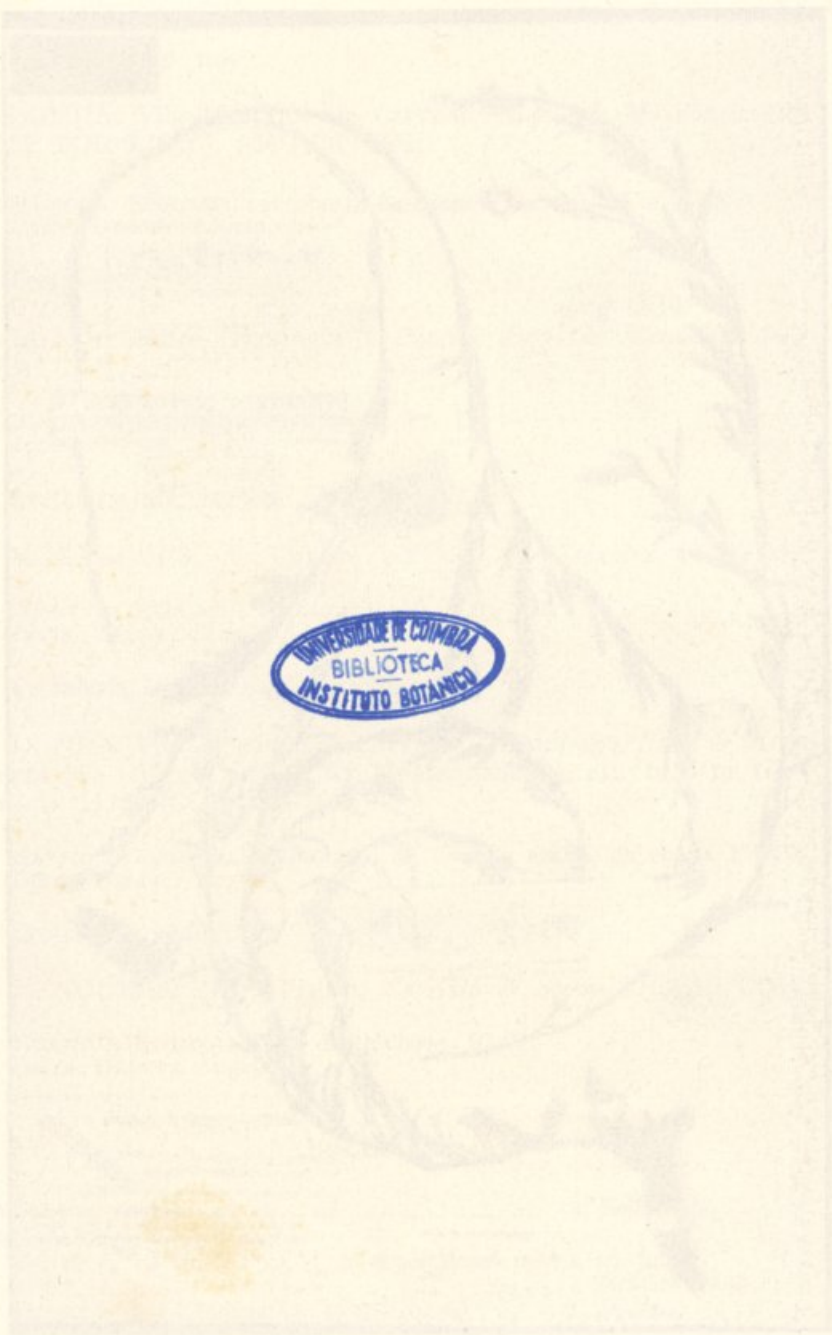

Botanical Garden of the University of Colombia  
Instituto Botánico de la Universidad de Colombia

1. *Bolusia amboensis* (Schinz) Harms in Engl., Pflanzenw. Afr. III, 1: 599 (1915); in Warb. Kunene-Samb.-Expéd. Baum: 260 (1903). — Bak. f., Legum. Trop. Afr. I: 169 (1926).

*Phaseolus amboensis* Schinz in Bull. Herb. Boiss. VII: 36 (1899).

BIÉ: rio Longa, Baum 567 (B, holotipo de *P. amboensis*, n. v.; BM).

HÁBITO E ECOLOGIA: erva vivaz?, erecta. Fl. e fr. XII.

DISTR. GEOGR.: Angola e Ambolândia.

2. *Bolusia ervoides* (Welw. ex Bak.) Torre in Mem. Junta Invest. Ultram. 2.<sup>a</sup> Sér., XIX: 49 (1960). — TAB. V.

*Crotalaria ervoides* Welw. ex Bak. in Oliv., Fl. Trop. Afr. II: 19 (1871). — Hiern, Cat. Afr. Pl. Welw. I: 198 (1896). — Bak. f. in Journ. Linn. Soc. Bot. XLII: 412 (1914); Legum. Trop. Afr. I: 59 (1926).

HUÍLA: Humpata, lagoa Ontiti, alt. 1800 m, B. Teixeira 1957 (COI; LISC; LUA); Huíla, Lopolo, entre Ferrão da Sola e Jau, Welwitsch 1984 (BM; LISU, holotipo), 4154 (BM; LISU).

HÁBITO E ECOLOGIA: subarbusto rizomatoso. Fl. e fr. I-IV.

DISTR. GEOGR.: sul de Angola.

3. *Bolusia*, sp. nov.

BIÉ: Cuito-Cuanavale, Mendes 2805 (LISC).

HABIT. E ECOLOGIA: subarbusto rizomatoso erecto. Fl. e fr. II.

DISTR. GEOGR.: Angola.

## 6. ARGYROLOBIUM Eckl. & Zeyh.

Vexilo c. 8 mm longo; folíolos obovados ou oblongos, arredondados ou agudos no ápice, acunheados na base, curtamente peciolulados, peciólulos até 1 mm longos ... ..

1. *aequinociale*.

Vexilo 11-15 mm longo; folíolos oblongo-elípticos ou oblongo-lanceolados:

Peciólulos c. 1 mm longos; umbelas 2-4-floras

3. *dekindtii*.

Peciólulos 2-3 mm longos:

Subumbelas  $\pm$  6-floras; brácteas lanceoladas  $\pm$  5 mm longas; folíolos pubescentes na página superior ... ..

2. *macrophyllum*  
var. *macrophyllum*.

Subumbelas 2-5-floras; brácteas lineares  $\pm$  2 mm longas; folíolos glabrescentes na página superior ... ..

2. *macrophyllum*  
var. *mendesii*.

1. **Argyrolobium aequinoctiale** Welw. ex Bak. in Oliv., Fl. Trop. Afr. II: 46 (1871). — Bak. f., Legum. Trop. Afr. I: 67 (1926); in Journ. of Bot. LXX, Suppl. Polypet.: 228 (1932). — Wilczek in Fl. Cong. Belg. IV: 281 (1953). — TAB. VI.

*Tephrothamnus aequinoctialis* (Welw. ex Bak.) Hiern, Cat. Afr. Pl. Welw. I: 204 (1896).

MALANGE: Quela, rio Lui, *Gossweiler* 9586 (BM; COI; K).

BENGUELA: Caconda, Cangombe, *Anchieta* 138 (LISU); Quimbale, Monte Moco, *Gossweiler* 11946 (BM; COI); Missão de Huambo, *Tisserant* A.301 (COI).

HUÍLA: lagoa Ivantala, *B. Teixeira* 2132 (LISC; LUA); Lopolu, *Welwitsch* 2069 (BM; COI; K; LISU, holotipo).

HÁBITO E ECOLOGIA: subarbusto rizomatoso dos capinais. Fl. XI-XII.  
DISTR. GEOGR.: Angola, região dos Lagos, Uganda, Quênia e Tanganica.

*Nota:* O espécime de *Gossweiler* 9586 tem as estípulas mais estreitas e curtas que as do tipo, e, além disso, são precocemente caducas.

2. **Argyrolobium macrophyllum** Harms in Ber. Deutsch. Bot. Ges. XXXV: 186 (1917). — Bak. f., Legum. Trop. Afr. I: 67 (1926).

*Argyrolobium aequinoctiale* sensu Rossberg in Fedde Repert. XXXIX: 160 (1936).

Var. **macrophyllum**

BENGUELA: Quindumbo, *Anchieta* 76 (B, holotipo, n. v.; COI; LISU); entre Ganda e Caconda, *Hundt* 96 (B; BM; P), 669 (B; BM; P).

HÁBITO E ECOLOGIA: subarbusto ou erva rizomatosa. Fl. X-XI; fr. XII.  
DISTR. GEOGR.: Angola.

Var. **mendesii** Torre in Mem. Junta Invest. Ultram. 2.<sup>a</sup> Sér., XIX: 49 (1960).

HUÍLA: Huíla, Hoque, *Mendes* 790 (BM; BR; LISC, holotipo; LUA).

HÁBITO E ECOLOGIA: erva vivaz erecta. Fl. e fr. XI.  
DISTR. GEOGR.: Angola.

3. **Argyrolobium dekindtii** Harms in Ber. Deutsch. Bot. Ges. XXXV: 186 (1917). — Bak. f., Legum. Trop. Afr. I: 67 (1926).



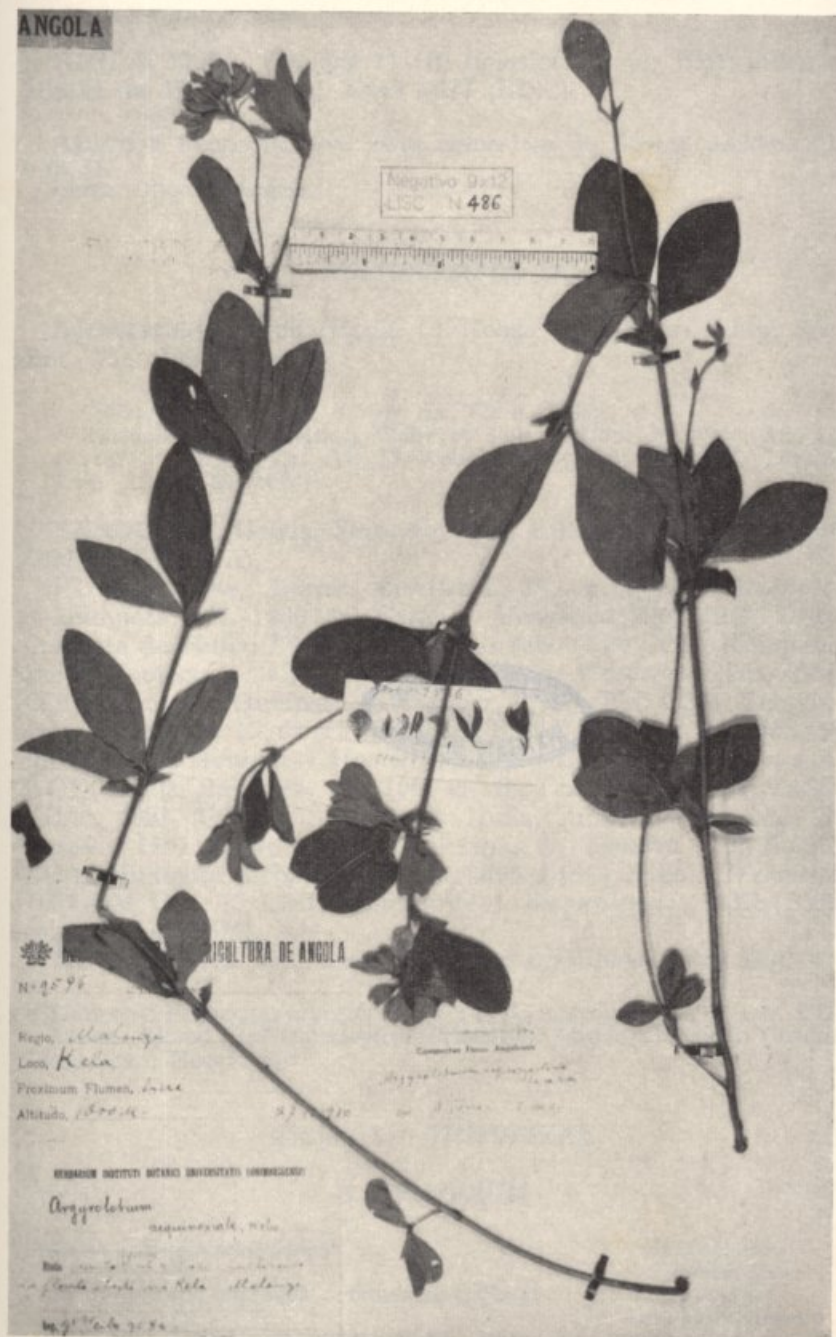

**Argyrolobium aequinoctiale** Welw. ex Bak.  
Especime Gossweiler 9596 (COI)

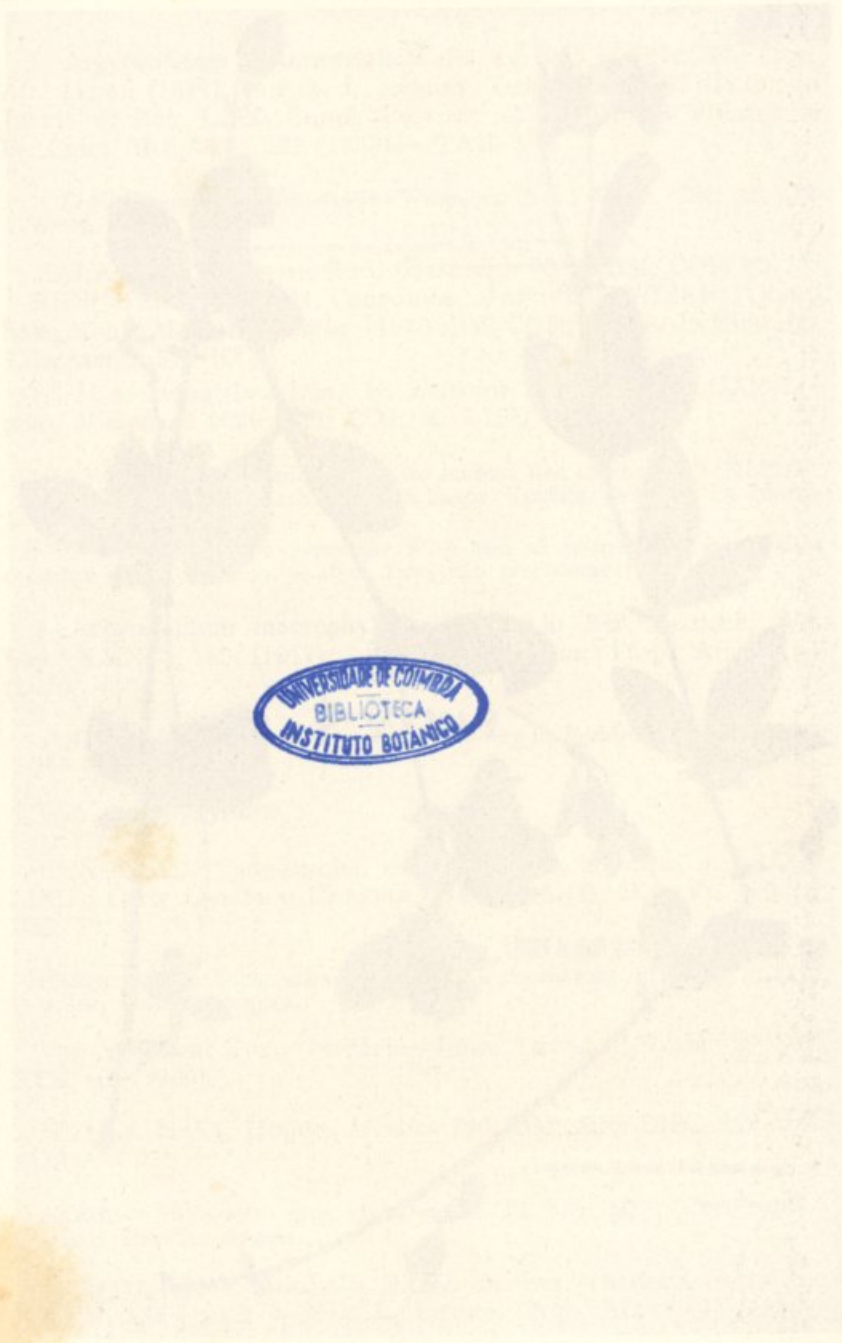

UNIVERSIDADE DE COIMBRA  
BIBLIOTECA  
INSTITUTO BOTANICO

HUÍLA: Huíla, *Dekindt* 17 (B, holotipo, n. v.; BM); entre a Missão da Huíla e Jau, *Torre* 8677 (LISC).

HÁBITO E ECOLOGIA: erva vivaz rizomatosa da floresta decídua. Fl. e fr. II.

DISTR. GEOGR.: Angola.

## 7. ADENOCARPUS DC.

*Adenocarpus mannii* (Hook. f.) Hook. f. in Journ. Linn. Soc. Bot. VII: 189 (1864).

*Cytisus mannii* Hook. f., *op. cit.* VI: 8 (1862).

*Adenocarpus benguellensis* Welw. ex Bak. in Oliv., Fl. Trop. Afr. II: 47 (1871). — Hiern, Cat. Afr. Pl. Welw. I: 205 (1896). — Bak. f., Legum. Trop. Afr. I: 69 (1926).

BENGUELA: Ganda, Serra da Vera, Calenga, *Gossweiler* 12400 (BM; LISC; LUA).

HUÍLA: Huíla, *Antunes* 433 (LISC; P); entre Sá da Bandeira e Humpata, alt. 1900 m, *Exell & Mendonça* 2005 (BM; COI); Catarata da Huíla, *Exell & Mendonça* 2850 (BM; COI); Humpata, Posto Zootécnico, alt. 2000 m, *Exell & Mendonça* 2964 (BM; COI); Boca da Humpata, *Gossweiler* 11145 (BM; COI); Tchivinguiro, *Gossweiler* 12862 (LISC; LUA); Sá da Bandeira, *Mendes* 323 (BM; LISC); Humpata, *Monod* 11439 (P); Humpata, *Newton* s. n. (COI); Sá da Bandeira, alt. 1900 m, *B. Teixeira* 574 (COI; LISC; LUA), 2023 (COI; LISC; LUA); Huíla, próx. da Catarata, *B. Teixeira* 1651 (COI; LISC); Quilemba, *B. Teixeira* 2835 (LISC; LUA); Humpata, Leba, *B. Teixeira* 3395 (LISC); Lopolo, *Welwitsch* 1897 (BM; COI; K; LISU, holotipo de *A. benguellensis*), 1897b (BM), col. carp. 54 (BM).

MOÇÂMEDES: sem localidade precisa, *Vilmorin* 433 (P).

HÁBITO E ECOLOGIA: arbusto de 2 a 3 m do mato xerófilo. Fl. e fr. XII.

DISTR. GEOGR.: África tropical ocidental, Angola, Uganda, Quênia, Tanganica e Moçambique.

## Tribo II — TRIFOLIEAE

### 8. TRIFOLIUM

- |   |  |
|---|--|
| Foliolos oblongo-lanceolados ... ..               | 1. <i>polystachyum</i><br>var. <i>psoraleoides</i> .   |
| Foliolos obovado-cordados, acunheados na base ... | 2. <i>burchellianum</i><br>var. <i>burchellianum</i> . |

1. *Trifolium polystachyum* Fresen in Flora XXII: 50 (1839).

Var. *psoraleoides* Welw. ex Hiern, Cat. Afr. Pl. Welw. I: 205 (1896). — Bak. f., Legum. Trop. Afr. I: 78 (1926). — Gillett in Kew Bull. 1952: 371 (1952); in Fl. Cong. Belg. IV: 293 (1953).

*Trifolium polystachyum* sensu Rossberg in Fedde Repert. XXXIX: 161 (1936).

BENGUELA: entre Ganda e Caconda, *Hundt* 574 (B; BM; COI), 887 (B; BM; COI); Caconda, *B. Teixeira* 551 (K; LISC; LUA), 1054 (COI; LISC).

HUÍLA: Humpata, *Newton* 45 (COI), *B. Teixeira* 758 (COI; LISC; LUA); Huíla, Lopolo, *B. Teixeira* 857 (COI; LISC; LUA), *Welwitsch* 1902 (BM; COI; K; LISU, holotipo).

HÁBITO E ECOLOGIA: erva vivaz das savanas. Fl. VIII-IV; fr. VIII. DISTR. GEOGR.: Angola, Catanga e Rodésia do Norte.

2. *Trifolium burchellianum* Ser. ex DC., Prodr. II: 200 (1825). — Bak. f., Legum. Trop. Afr. I: 82 (1926). — Gillett in Kew Bull. 1952: 381 (1952).

Var. *burchellianum*

*Trifolium subrotundum* sensu Bak., Fl. Trop. Afr. II: 59 (1871). pro parte quoad specim. Welw.

*Trifolium subrotundum* var. *obcordatum* Welw. ex Hiern, Cat. Afr. Pl. Welw. I: 205 (1896).

HUÍLA: Humpata, Sá da Bandeira, *Gossweiler* 12731 (LISC; LUA), *Gossweiler* 12813 (LISC; LUA), 12814 (LISC; LUA); rio Nene, *Newton* s. n. (COI); Estação Zootécnica, *B. Teixeira* 756 (COI; LISC; LUA), 760 (COI; LISC; LUA), 764 (COI; LISC; LUA); Huíla, Lopolo, *B. Teixeira* 856 (COI; LISC; LUA); Sá da Bandeira, rio Napunda, *B. Teixeira* 906 (COI; LISC; LUA), 1445 (COI; LUA); Humpata Tchivinguiro, *B. Teixeira* 1454 (COI; LISC; LUA); Sá da Bandeira, *B. Teixeira* 1825 (COI; LISC; LUA); Lopolo e lagoa Ivantala, *Welwitsch* 1901 (BM; COI; K; LISU); Mumpula, *Welwitsch* 1910b (BM, holotipo de *T. subrotundum* var. *obcordatum*; COI; K; LISU).

HÁBITO E ECOLOGIA: erva vivaz dos lugares inundados. Fl. e fr. I-XII. DISTR. GEOGR.: Angola e África do Sul.

## Tribo III — LOTEAE

## 9. LOTUS L.

Cálce muito menor que a corola e com os dentes menores que o tubo:

Ramos e folhas esparsamente pubescentes, às vezes com os folíolos glabrescentes ... .. 2. *discolor* var. *cacondensis*.

Ramos e folhas hirsuto-pubescentes ... .. 1. *goetzei*.

Cálce ± igualando a corola e com os dentes muito mais compridos que o tubo.... .. 3. *arabicus*.

1. *Lotus goetzei* Harms in Engl., Bot. Jahrb. XXX: 324 (1901).

BENGUELA: Vila Teixeira da Silva, Quimbale, Calupiango, alt. 200 m, *Gossweiler* 11931 (COI).

HÁBITO E ECOLOGIA: subarbusto das savanas. Fl. II.

DISTR. GEOGR.: Uganda, Quénia, Tanganica, Niassalândia e Angola.

2. *Lotus discolor* E. Mey., Comm. Fl. Afr. Austr. I: 92 (1835).

Var. *cacondensis* Hiern ex Bak. f., Legum. Trop. Afr. III: 878 (1930).

BENGUELA: Caconda, *Anchieta* 32 (BM, holotipo; LISU).

HUÍLA: Quilemba, *Exell & Mendonça* 2548 (BM; COI; LISJC).

HÁBITO E ECOLOGIA: erva vivaz do mato decíduo. Fl. e fr. III-VI.

DISTR. GEOGR.: Angola.

3. *Lotus arabicus* L., Syst. Nat. ed. 12, II: 504 (1767); Mant. Pl.: 104 (1767). — Brand. in Engl., Bot. Jahrb. XXV: 219 (1898). — Bak. f., Legum. Trop. Afr. I: 90 (1926).

*Lotus mossamedensis* Welw. ex Bak. in Oliv., Fl. Trop. Afr. II: 62 (1871). — Hiern, Cat. Afr. Pl. Welw. I: 205 (1896). — Brand. in Engl., *op. cit.*: 222 (1898). — Harms in Engl., Pflanzenw. Afr. III, 1: 570 (1915). — Bak. f., Legum. Trop. Afr.: 90 (1926); in Journ. of Bot. LXVI, Suppl. Polypet.: 102 (1928). — Gossw. & Mendonça, Cart. Fito-geogr. Angol.: 201 (1939).

MOÇÂMEDES: Moçâmedes, *Gossweiler* 31 (K), *Pimentel Teixeira* 12 (BM), 16 (BM); foz do rio Cunene, *B. Teixeira* 1731 (COI; LISC; LUA); rios Bero e Girauíl, *Welwitsch* 1899 (BM; COI; K; LISU, holotipo de *L. mossamedensis*).

HUÍLA: *Antunes* s. n. (B., n. v.).

HÁBITO E ECOLOGIA: erva anual, raramente perene. Fl. e fr. I-VII.  
DISTR. GEOGR.: Senegal, África tropical oriental e Angola.

## Tribu IV — GALEGEAE

- Conectivo das anteras com 1 ou 2 apêndices nas extremidades; pêlos por vezes medifixos; vagens com sementes separadas umas das outras pelo endocarpo, algumas vezes 1-espérmicas:
- Estames monadelfos (filete vexilar ligeiramente ligado aos vizinhos); pétalas glabras com nervuras visíveis; folíolos 1-7, por vezes dentados ou lobados... .. 11. *Cyamopsis*.
- Estames diadelfos (filete vexilar livre); nervuras das pétalas raramente visíveis; folíolos nunca dentados ou lobados:
- Estilete direito; conectivo geralmente provido de um apêndice terminal; folhas simples ou 1-multifolioladas; estigma capitado ... .. 12. *Indigofera*.
- Estilete contorcido, dilatado na base e curvo em ângulo recto; apêndices apicais e bases das anteras plumosos; folhas simples, lineares ou lanceoladas; estigma oblíquo, discóide ... .. 13. *Rhynchotropis*.
- Conectivo das anteras inapêdiculado; pêlos simples, glandulosos ou ausentes; sementes não separadas pelo endocarpo (excepto em *Sesbania*):
- Vagens herbáceas ou membranáceas; ervas, subarbustos rizomatosos ou arbustos:
- Vagens 1-espérmicas, indeiscentes, com o pericarpo aderente à semente ... .. 10. *Psoralea*.
- Vagens 2-polispérmicas:
- Vagens ± longas, cilíndricas e estreitas, com as sementes separadas pelo endocarpo; vexilo provido de dois apêndices pequenos ... .. 23. *Sesbania*.
- Vagens comprimidas ou achatadas:
- Vagens membranáceas, planas:
- Folhas 3-folioladas, às vezes acompanhadas de folhas 1-folioladas; flores axilares; vagens sésseis ... .. 14. *Sylitra*.

- Folhas multifolioladas, imparipinadas; flores em racimos axilares 24. *Lessertia*.
- Vagens herbáceas:
- Vagens estípitas; folhas sésseis 3-5-folioladas, digitadas... .. 15. *Caulocarpus*.
- Vagens sésseis ... .. 16. *Tephrosia*.
- Vagens ± lenhosas ou coriáceas:
- Cálice com 4-5 segmentos subiguais, às vezes muito curtos:
- Folíolos opostos:
- Vagens deiscentes; cálice com segmentos subiguais ... .. 22. *Millettia*.
- Vagens indeiscentes; segmentos do cálice lineares ou agudos; arbustos ... 21. *Mundulea*.
- Folíolos alternos:
- Folhas e flores não glandulosas; ovário sésil... .. 18. *Schefflerodendron*.
- Folhas glandulosas na página inferior; cálice glanduloso; ovário estipitado 17. *Craibia*.
- Cálice nitidamente bilabiado:
- Lábios do cálice inteiros, subiguais... .. 20. *Dewevrea*.
- Lábio superior do cálice inteiro, igualando o vexilo, o inferior mais curto e dividido em 3 segmentos estreitos ... .. 19. *Platysepalum*.

## 10. PSORALEA L.

*Psoralea obtusifolia* DC., Prodr. II: 221 (1825). — Bak. in Oliv., Fl. Trop. Afr. II: 64 (1871). — Hiern, Cat. Afr. Pl. Welw. I: 206 (1896). — Harms in Engl., Pflanzenw. Afr. III, 1: 584 (1915). — Bak. f., Legum. Trop. Afr. II: 93 (1926). — Gossw. & Mendonça, Cart. Fitogeogr. Angol.: 201 (1939).

MOÇÂMEDES: rio Curoca, S. Pedro do Sul, *B. Browne* 73 (BM); rio Curoca, *Capello & Ivens* 17 (LISU), *Carrisso & Sousa* 248 (BM), *Exell & Mendonça* 2196 (BM), *Gossweiler* 10847 (K), *Humbert* 16364 (P); Porto Alexandre, Lagoa dos Arcos, *Mendes* 83 (LISC); vale do rio Curoca, próx. da foz, *Mendes* 92 (BM; LISC); lagoa S. João do Sul, *B. Teixeira* 821 (COI; LISC; LUA); Giraúl de Cima, *B. Teixeira* 2276 (COI; LISC; LUA); rio Curoca, *Torre* 8338 (LISC); rio Bero, *Welwitsch* 1988 (BM; K; LISU).

HÁBITO E ECOLOGIA: erva anual prostrada, das areias. Fl. e fr. IX-VII.  
DISTR. GEOGR.: Angola, Hererolândia, Transval e Cabo da Boa Esperança.

## 11. CYAMOPSIS DC.

**Cyamopsis dentata** (N. Br.) Torre in Mem. Junta Invest. Ultram. 2.<sup>a</sup> Sér., XIX: 49 (1960).

*Indigofera dentata* N. Br. in Bull. Misc. Inf. Kew: 102 (1909). — Bak. f., Legum. Trop. Afr. II: 144 (1926).

*Cyamopsis formae intermediae C. senegalensis* Guill. & Perr. et *C. serrata* Schinz, Gillett in Kew Bull. Addit. Series I: 7 (1958).

MOÇÂMEDES: Bibala, rio Carumjamba, *B. Teixeira* 529A (BM); Apeadeiro do C. de F. Dois Irmãos, Caraculo, ao km 40, estrada do Virei, *B. Teixeira* 2246 (COI; LISC; LUA), 2247 (COI; LISC; LUA); Caraculo, *B. Teixeira* 2282 (LISC); entre Moçâmedes e Copolopopo, *B. Teixeira* 2254 (COI; LISC; LUA), 2331 (COI; LISC; LUA); Apeadeiro do C. de F. Dois Irmãos, *B. Teixeira* 2347 (COI; LISC; LUA); Bibala, Pirangombe, *B. Teixeira & Andrade* 4098 (COI; LISC; LUA).

HÁBITO E ECOLOGIA: erva anual do subdeserto. Fl. V; fr. V-X.  
DISTR. GEOGR.: Angola, Sudoeste Africano e Bechuanalândia.

## 12. INDIGOFERA L. (\*)

## CLAVE DOS SUBGÊNEROS

Vexilo ± pubescente em toda a face dorsal ou raramente só na parte superior, às vezes glabro (*I. paraoxalidea*) ou apenas pubescente na margem (*I. baumii*); quilha sempre com esporões laterais:

Vagens indeiscentes, 1-espérmicas, depremido-falcadas, às vezes transversalmente costadas, pedicelos retroflectidos; folhas simples ou imparipinadas; estames todos férteis ...

A. *Acanthonothus*.

Vagens deiscentes, 1-polispérmicas:

Vagens comprimidas; inflorescência racimosa; pedicelos retroflectidos na frutificação; brácteas algumas vezes persistentes; ausência de pêlos glandulosos castanhos ou nigrescentes; endocarpo nunca maculado de escuro ... ..

B. *Amecarpus*.

Vagens geralmente cilíndricas; brácteas caducas; pêlos glandulosos castanhos ou nigrescentes, por vezes presentes; endocarpo em regra maculado de escuro ... ..

C. *Indigofera*.

(\*) Na elaboração das chaves, seguiu-se a orientação de J. B. Gillett in Kew Bull. Addit. Series I (1958).



- Vexilo sempre glabro; quilha sem esporões laterais; ausência de pêlos glandulosos castanhos ou nigrescentes; vagens algumas vezes achatadas, 3-polispérmicas; endocarpo nunca maculado;
- Brácteas caducas; pedicelos raramente excedendo 2 mm de comprimento; vagens retroflectidas na maturação; estames todos férteis; inflorescência densa; pêlos quase sempre aplicados ... .. D. *Indigastrum*.
- Brácteas persistentes; pedicelos excedendo 2 mm de comprimento na frutificação; inflorescência frouxa; estame dorsal quase sempre sem antera; pêlos com a parte terminal patente, a maior parte das vezes ... .. E. *Microcharis*.

### Subgênero A — ACANTHONOTUS (Benth.) Benth.

- Folhas simples; ervas anuais ou vivazes, prostradas; Folhas acunheadas ou arredondadas na base; pecíolos 1-2 mm longos;
- Vagens pubescentes, providas de duas séries de espinhos robustos; folhas subacunheadas ou arredondadas na base, hirsutas na página inferior ... .. 1. *nummulariifolia*.
- Vagens pubescentes, não espinhosas; folhas acunheadas na base, glabras ... .. 3. *cuitoensis*.
- Folhas subcordadas na base; pecíolos c. 0.8 mm longos; ervas ± glabrescentes ... .. 2. *drepanocarpa*.
- Folhas imparipinadas, 3-11-folioladas; ervas anuais prostradas..... 4. *exellii*.

### Subgênero B — AMENOCARPUS Benth. ex. Harv.

- Pequenos arbustos; racimos axilares muito mais curtos que as folhas; vagens orbiculares c. 3 mm diâm. ... .. 5. *rautanenii*.
- Ervas anuais, às vezes lenhosas na base; racimos em regra mais longos que as folhas;
- Vagens ± arqueadas, c. 10 mm longas, com nervuras transversais; tubo estaminal 3-4 mm longo; folhas 3-5(7)-folioladas, pecíolos 6-13 mm longos ... .. 6. *rhytidocarpa* subsp. *angolensis*.
- Vagens ± direitas, sem nervuras transversais; tubo estaminal em regra mais de 4 mm longo;
- Vagens 10-15 mm longas; cálice maior que 1/2 do comprimento do tubo estaminal; racimos ± igualando as folhas ou pouco maiores ... .. 9. *charlierana* var. *sessilis*.

- Vagens 20-30 mm longas; cálice menor que o tubo estaminal; racimos 3-10 vezes mais compridos que as folhas:  
 Tubo estaminal  $\pm$  6 mm longo; estípulas até 2 mm longas ... .. 8. *fanshawei*.  
 Tubo estaminal  $\pm$  10 mm longo, raramente mais curto; estípulas com mais de 8 mm 7. *lasiantha*.

## Subgénero C — INDIGOFERA

- Estípulas largas, ovado-acuminadas; folhas 3-folioladas, acompanhadas de folhas 1-folioladas; folíolos seríceos nas duas páginas ovário 2-ovulado ... .. 10. *procumbens*.  
 Estípulas estreitas, setáceas ou assoveladas:  
 Flores dispostas em panículas densas ou frouxas, racimos capituliformes ou flores solitárias na axila das folhas; vagens em regra curtas, 1-4-espérmicas:  
 Folhas sempre simples:  
 Cálice  $\pm$  1.5 mm longo na frutificação; racimos paniculados... .. 12. *paniculata*  
 subsp. *paniculata*.  
 Cálice 4-5 mm longo na frutificação; racimos  $\pm$  capituliformes ... .. 11. *polysphaera*.  
 Folhas imparipinadas, às vezes acompanhadas de folhas 1-folioladas na parte superior da planta:  
 Inflorescências subglobosas densas, dispostas em regra nas extremidades dos ramos e nas axilas das folhas superiores; pêlos esbranquiçados:  
 Ramos e ráquis da folha com pêlos curtos aplicados; pêlos do cálice usualmente densos, patentes e longos; vagens sedosas, 1-espérmicas, c. 2.5 mm longas 13. *capitata*.  
 Ramos e ráquis da folha com pêlos esparsos  $\pm$  patentes; pêlos do cálice longos e raros; vagens glabras, em regra 2-espérmicas, c. 3-4 mm longas ... 14. *paracapitata*.  
 Inflorescências densas ou frouxas acompanhadas de flores solitárias axilares dispondo-se a todo o comprimento ao longo dos ramos; pêlos das inflorescências  $\pm$  ruivos:  
 Inflorescências densas; pecíolos 3-10 mm longos ... .. 15. *congesta*.  
 Inflorescências frouxas, às vezes acompanhadas de flores solitárias axilares; pecíolos até 2 mm longos ... .. 16. *pulchra*.  
 Flores dispostas em racimos simples não capituliformes:  
 Folhas simples ou 1-folioladas, subsésseis, raramente acompanhadas de folhas 2-folioladas.

- Caules e ramos cilíndricos, lisos ou estriados; pedicelos erectos na frutificação:
- Folhas oblongo-lanceoladas ou linear-lanceoladas; vagens até 20 mm longas; ervas erectas:
- Vagens até 6 mm longas; racimos pauci-multifloros ... .. 12. *paniculata*
- Vagens 10-20 mm longas: subsp. *paniculata*.
- Folhas linear-lanceoladas; racimos subsésseis geralmente 2-flores; vagens 16-20 mm longas ... .. 17. *simplicifolia*.
- Folhas oblongo-lanceoladas; racimos distintamente pedunculados, pauci-multifloros; vagens 10-15 mm longas ... .. 28. *erythrogramma*.
- Folhas suborbiculares; vagens  $\pm$  5 mm longas; ervas prostradas ... .. 29. *nummularia*.
- Caules  $\pm$  tetragonais; pedicelos retroflectidos na frutificação:
- Racimos mais curtos que as folhas; folhas oblongo-lanceoladas ... .. 83. *hundertii*.
- Racimos excedendo as folhas; folhas oblongo-elípticas ou oblongo-obovadas, 1-folioladas, raramente acompanhadas de folhas 2-folioladas ... .. 84. *taruffiana*.
- Folhas compostas, raramente acompanhadas de folhas 1-folioladas, nitidamente pecioladas:
- + Foliolos opostos:
- $\alpha$  Pedicelos erectos ou  $\pm$  patentes na frutificação, às vezes os inferiores retroflectidos:
- Pedúnculos curtos menores que as vagens ou, se estas são pequenas, até 6 mm longos:
- Vagens curtas até 7 mm longas, 1-3-espérmicas; cálice com dentes iguais ao comprimento do tubo, menor que  $1/2$  do comprimento do tubo estaminal:
- Racimos mais curtos que as folhas; pêlos curtos aplicados ... .. 19. *mildbraediana*.
- Racimos em regra mais longos que as folhas:
- Ráquis da folha com menos de 10 mm... .. 20. *microcalyx*.
- Ráquis da folha em regra com mais de 10 mm longo; cálice com dentes muito maiores que o tubo, c.  $1/2$  do comprimento da corola ... .. 41. *subulifera*  
var. *subulifera*.
- Vagens 8-25 mm longas, 4-12-espérmicas:
- Racimos paucifloros, mais curtos que as folhas, ou raramente as

- igualando; ráquis da folha em regra inferior a 7 mm; folhas 3-7-folioladas:
- Ervas anuais erectas; vagens c. 10 mm longas ... .. 18. *griseoides*.
- Arbustos erectos ou prostrados ou subarbustos rizomatosos:
- Arbustos ou subarbustos rizomatosos prostrados; ovário 12-ovulado; folhas 3(5)-folioladas; racimos subsésseis, 4-6 mm longos; ráquis da inflorescência pubescente ... .. 24. *desertorum*.
- Arbustos ou subarbustos rizomatosos erectos; ovário 8-12-ovulado; folhas 3-5-folioladas:
- Arbustos c. 1.5 m altos; racimos subsésseis 5-13 mm longos, ráquis glabro; ovário 10-12-ovulado; vagens  $\pm$  17 mm longas; pêlos direitos nigrescentes ou purpúreos junto aos peciólulos ... .. 23. *santosii*.
- Subarbustos rizomatosos c. 0.5 m altos; racimos subsésseis até 3 mm longos, ráquis pubescente; ovário 8-ovulado; vagens c. 11 mm longas 22. *breviracemosa*.
- Racimos multifloros mais longos que as folhas, geralmente superiores a 1 cm; ráquis da folha em regra com mais de 10 mm longo; folhas 7-11-folioladas:
- Cálice c. 2 mm longo; vagens 12-25 mm longas ... .. 21. *huillensis*.
- Cálice c. 4 mm longo; vagens até 10 mm longas ... .. 41. *subulifera* var. *polysperma*.
- Pedúnculos mais longos que as vagens ou com mais de 5 mm:
- Racimos em regra paucifloros, com as flores  $\pm$  distanciadas; pedicelos e vagens erectos; ausência de pêlos glandulosos:
- Folíolos lineares ou linear-lanceolados; racimos  $\pm$  4 cm longos, geralmente com 2-3 flores na extremidade do pedúnculo grácil; cálice c. 1/2 do comprimento do tubo estaminal; pedicelo c. 3 mm longo; ervas anuais ... .. 26. *filipes*.

Folíolos lanceolados, oblongos, oblongo-lanceolados ou subelípticos; racimos em regra com mais de 4 flores:

Pedícelos 1-2.5 mm longos; racimos mais longos que as folhas 1.5-4.5 cm longos; vagens 1.7-2.5 cm longas; folíolos lanceolados, oblongo-lanceolados ou subelípticos:

Folhas 3-5-folioladas; folíolos terminais subelípticos, 10-30 × 5-18 mm; racimos 4-10 flores:

Cálice c. 1/2 do comprimento do tubo estaminal; vagens nigrescentes e glabras na maturação

30. *pilosa* var. *angolensis*.

Cálice mais longo que o tubo estaminal; vagens fulvo-hirsutas na maturação ... ..

31. *fulvopilosa*.

Folhas 11-13-folioladas, com os folíolos lanceolados ou oblanceolados, ± 10 × 2.5 mm; cálice ± 3/4 do comprimento do tubo estaminal; racimos geralmente 4-flores ... ..

27. *mildrediana*.

Pedícelos c. 3 mm longos; cálice ± 1/4 do comprimento do tubo estaminal; racimos multifloros 5-10 cm longos; vagens 3-3.5 cm longas; folíolos 11-31, oblongos; ervas anuais ... ..

25. *dendroides*.

Racimos frouxos ou densos, paucifloros com as flores ± patentes; vagens raramente retroflectidas na maturação; às vezes presença de pêlos multicelulares, glandulosos, medifixos ou simples:

• Vagens e ovários pubescentes:

Pêlos medifixos, brancos; ausência de pêlos escuros na axila dos folíolos (excepto em *I. dolichothyrsa*):

Plantas com pêlos multicelulares, algumas vezes glandulosos:

Folíolos ± 2.5 × 1 mm; ráquis da folha c. 10 mm longo; racimos alongados 2-5 cm longos ...

33. *heterotricha*.

Folíolos com mais de 5 mm:

Cálice inferior a 1/2 do comprimento do tubo estaminal:

Corola 4-5 mm longa; ramos revestidos de pêlos curtos glandulosos; subarbustos ...

37. *mendesii*.

Corola 6-8 mm longa; ramos densamente revestidos de pêlos aplicados canescentes; arbustos... ..

39. *dolichothyrsa*.

Cálice igual ou superior a 1/2 do comprimento do tubo estaminal:

Ervas anuais erectas; racimos gráceis, frouxos, paucifloros; tubo estaminal até 2.8 mm longo; vagens 1-1.8 cm longas ... ..

36. *colutea* var. *colutea*.

Ervas vivazes prostradas ou subarbustos ou subarbustos rizomatosos; tubo estaminal maior que 3 mm; racimos densos ou frouxos pauci-multifloros:

Ervas vivazes prostradas, multicaules; racimos densos; folíolos lanceolados  $\pm$  10 x 2 mm.. ..

32. *mupensis*.

Subarbustos, subarbustos rizomatosos erectos ou ervas vivazes erectas:

Folhas (3)5-9-folioladas; pêlos glandulosos 0.7-3 mm longos:

Caule e ramos esparsamente cobertos de pêlos multicelulares e glandulosos,

- 0.5-1.5 mm  
longos:  
Pecíolo até  
1 cm lon-  
go; ráquis  
da folha  
1-2.5 cm  
longo; fo-  
liolos ter-  
minais  
até 1.5 ×  
× 0.7 cm
34. *mimosoides* var.  
*mimosoides*.
- Pecíolo 1-2 cm  
longo;  
ráquis  
da folha  
3-5 cm  
longo; fo-  
liolos ter-  
minais  
2-2.5 × 1  
cm... ..
40. *paraglaucifolia*.
- Caule e ramos  
densamente  
cobertos de  
pêlos multi-  
celulares  
vermelhos,  
patentes,  
1.5-3 mm  
longos; ová-  
rio 5-ovula-  
do; segmen-  
tos do cálice  
igualando  
o tubo esta-  
minal ...
38. *secundiflora*  
var. *schimperii*.
- Folhas (9) 11-19-fo-  
lioladas; pêlos  
glandulosos  
densos, curtos,  
até 0.7 mm  
longos ... ..
35. *viscidissima*.
- Plantas sem pêlos multice-  
lares ou glandulosos:  
Vagens até 2.5 × 0.2 cm; cau-  
le e ramos não densa-  
mente cobertos de pêlos  
aplicados canescentes:  
Corola 3-4.5 mm longa;  
tubo estaminal 3.5-  
4.5 mm longo:  
Vagens ± 4 × 2 mm,  
1-3-espérmicas; es-

- típulas c. 2 mm  
longas ... .. 41. *subulifera* var.  
*subulifera*.
- Vagens 7-13 mm longas;  
Vagens  $\pm$  7 mm longas;  
estípulas  
1.5-2 mm longas;  
folíolos  $\pm$  oblongos,  
agudos;  
ervas vivazes multicaules. ... 44. *heterocarpa*.
- Vagens  $\pm$  12 mm longas;  
estípulas  
4-5 mm longas;  
folíolos  $\pm$  oblongos,  
arredondados no ápice ... 43. *vicioides* var.  
*rogersii*.
- Corola 5-6 mm longa; tubo  
estaminal 5-7 mm longo;  
folhas curtamente pecioladas;  
Ovário 4-5-ovulado; vagens  
 $\pm$  8 mm longas, 4-5-espérmicas 41. *subulifera* var.  
*polysperma*.
- Ovário 8-9-ovulado; ra-  
cimos 2-3 vezes mais longos  
que as folhas axilantes;  
vagens 1-2.5 cm longas ... .. 42. *phyllanthoides*.
- Vagens  $\pm$  30  $\times$  2.8 mm; ra-  
cimos robustos 4-12 cm longos;  
folhas pecioladas  $\pm$  2 cm longas;  
folíolos espessos; caule e ramos  
densamente cobertos de pêlos apli-  
cados canescentes ... 55. *pruinosa*.
- Pêlos castanhos ou nigrescentes  
nos ramos, ráquis e pedúnculos,  
e pêlos medifixos brancos nos  
folíolos; tufos de pêlos escuros  
na axila dos folíolos; ervas lenhosas  
na base 45. *setiflora*.
- Vagens e ovário glabros:  
Ovário estipitado; estipe c. 3 mm  
longo; vexilo sericeo; folíolos  
subelípticos, arredondados no  
ápice, glabros na página inferior;  
vagens estipitadas  $\pm$  4 cm longas ... 51. *podocarpa*.  
Ovário não estipitado:



- Tubo estaminal até 11 mm longo:
- Folíolos largamente elípticos, arredondados no ápice, mucronados, glabros na página superior, glabrescentes na inferior; vagens 3-4.5 mm longas ... .. 48. *dekindtii*.
- Folíolos oblongos, oblongo-elípticos ou oblongo-lanceolados, agudos ou obtusos no ápice, pubescentes nas duas páginas, às vezes glabros na página superior:
- Folhas 5-13(15)-folioladas; peciólulos c. 1 mm longos; vexilo pubescente ... .. 47. *sutherlandioides*.
- Folhas 15-21-folioladas, peciólulos 2-3 mm longos; vexilo sericeo; racimos robustos mais longos que as folhas ... .. 49. *homblei*.
- Tubo estaminal 12-14 mm longo; vexilo glabro, às vezes apenas pubérulo nas margens; racimos mais curtos que as folhas ... .. 46. *baumiana*.
- α α Pedicelos retroflectidos na frutificação; racimos ± densos:
- Vagens e ovário glabros:
- Ovário não estipitado:
- Tubo estaminal até 11 mm longo:
- Folíolos largamente elípticos, arredondados no ápice, glabros na página superior e glabrescentes na inferior ... 48. *dekindtii*.
- Folíolos oblongo-elípticos ou oblongo-lanceolados, agudos ou obtusos no ápice, pubescentes nas duas páginas, às vezes glabros na página superior:
- Folhas 5-13(15)-folioladas; peciólulos c. 1 mm longos; vexilo pubescente ... .. 47. *sutherlandioides*.
- Folhas 15-21-folioladas; peciólulos 2-3 mm longos; vexilo sericeo; racimos robustos mais longos que as folhas ... .. 49. *homblei*.

- Tubo estaminal 12-14 mm longo; vexilo glabro, às vezes apenas pubérulo nas margens ... .. 46. *baumiana*.
- Ovário estipitado; estipe c. 3 mm longo; vexilo seríceo; folíolos arredondados no ápice, glabros na página inferior; vagens  $\pm$  4 cm longas ... .. 51. *podocarpa*.
- Vagens e ovário pubescentes:
- $\Delta$  Folhas sem glândula na página inferior:
- $\times$  Cálice 3-4 vezes menor que a corola e com os segmentos curtos; Ovário e vagens estipitados; estipe c. 3 mm longo; ovário esparsamente pubescente... 51. *podocarpa*.
- Ovário e vagens não estipitados: Tubo estaminal até 6 mm longo:
- Vagens  $\pm$  tetragonais, 1.5-2 cm longas; folíolos 7-9
- Vagens  $\pm$  cilíndricas: Folhas 5-9-folioladas; folíolos subelípticos: Nervuras secundárias dos folíolos indistintas nas duas páginas:
- Racimos mais curtos que as folhas; vagens 3-3.5 cm longas ... .. 57. *subcorymbosa*.
- Racimos mais longos que as folhas; vagens c. 2.5 cm longas; tufo de pêlos nigrescentes na axila dos folíolos ... .. 61. *corallinosperma*.
- Nervuras secundárias dos folíolos distintas nas duas páginas; racimos densos mais curtos que as folhas ... .. 56. *emarginella* var. *emarginella*.
- Folhas 11-23-folioladas; folíolos oblongos ou oblanceolados: Vagens direitas c. 2 cm longas; pêlos da inflorescência castanhos ... .. 62. *arrecta*.
- Vagens  $\pm$  curvas, 6-12-espérmicas: Vagens 1-2 cm lon-

- gas, 5-8-espérmicas; pêlos da inflorescência castanhos... .. 63. *suffruticosa*.
- Vagens em regra maiores que 2 cm, 8-12-espérmicas; pêlos da inflorescência esbranquiçados 64. *tinctoria*.
- Tubo estaminal 7-12 mm longo:
- Caule e ramos subalados ou angulosos; folíolos ovado-oblongos, acuminados, subcordados na base; racimos densos muito mais longos que as folhas ... .. 52. *tetraptera*.
- Caule e ramos nem subalados nem angulosos; folíolos não subcordados na base:
- Folhas 5-9-folioladas com os folíolos de 4-9 × 1-5 cm:
- Caules adultos glabros, às vezes hirsuto-canescentes no estado juvenil; vagens robustas, direitas, apenas curvas no ápice, ± 5 cm longas:
- Indumento do vexilo e do cálice seríceos; caule glabro ... .. 53. *rhynchocarpa* var. *rhynchocarpa*.
- Indumento do vexilo e do cálice ± densamente hirsuto; indumento do caule hirsuto-pubescente 53. *rhynchocarpa* var. *latipinna*.
- Caules tomentosos; pêlos esbranquiçados ou cinzentos; folíolos 4 × 1-2 cm ... 54. *nambalensis*.
- Folhas 11-13 - folioladas, com os folíolos de ± 0.8 cm longos ... .. 50. *splendens*.
- × × Cálice com mais de 1/3 do comprimento da corola e com os seg-

mentos em regra mais longos que o tubo:  
Cálice c. 1/2 do comprimento da corola:

Vagens  $\pm$  angulosas 10-20 mm longas; folhas 3-folioladas com os folíolos delgados:

Caule e ramos esparsamente pilosos; folíolos menos pubescentes na página superior do que na inferior; pedicelos c. 1 mm longo ... ..

59. *trita* var. *subulata*.

Caule e ramos densamente revestidos de pêlos; folíolos igualmente cobertos de pêlos aplicados nas duas páginas; pedicelos c. 0.3 mm longos

Vagens cilíndricas,  $\pm 32 \times 2.8$  mm; folíolos 5-7, muito espessos; ramos densamente cobertos de pêlos aplicados canescentes; segmentos do cálice mais curtos que o tubo

60. *strigulosa*.

Cálice igualando a corola ou pouco menor; racimos longos e densos; folhas 5-15-folioladas, algumas vezes as inferiores 3-folioladas:

Folíolos raramente com mais de  $1.8 \times 1$  cm; pecíolos em regra com menos de 4 mm; ovário 3(5)-ovulado; sementes oblongo-arredondadas:

55. *pruinosa*.

Pedúnculo em regra mais curto que a inflorescência; pêlos das vagens juvenis geralmente densos; estípulas  $\pm 4$  mm longas ... ..

66. *hirsuta* var. *pumila*.

Pedúnculo mais longo que a inflorescência; vagens  $10 \times 2$  mm; estípulas  $\pm 8$  mm longas... ..

65. *longebarbata*.

Folíolos em regra com mais de  $1.8 \times 1$  cm; pecíolos geralmente com mais de 4 mm; sementes angulosas; vagens  $\pm 5$ -espermicas:

Pedúnculo bem desenvolvi-

- do, em regra duas vezes mais longo que as vagens; vagens subcilíndricas, geralmente 6-espérmicas; folíolos 5-7(9) ... .. 66. *hirsuta* var. *hirsuta*.
- Pedúnculo geralmente menor que duas vezes o comprimento das vagens; vagens  $\pm$  tetragonais, 3-6-espérmicas; folíolos usualmente até 9(13) ... .. 67. *astragalina*.
- $\Delta \Delta$  Folhas providas de glândulas na página inferior; folíolos 5-9(11); ramos densos; segmentos do cálice assovelados, 2-3 vezes mais longos que o tubo estaminal; vagens subtorulosas,  $\pm$  6 mm longas, geralmente 3-espérmicas ... 68. *microcarpa*.
- ++ Folíolos alternos, folhas às vezes 1-2-folioladas ou simples:
- Cálice menor ou aproximadamente igual a 1/2 do comprimento do tubo estaminal; ervas vivazes, subarbustos rizomatosos ou arbustos.
- Ervas vivazes prostradas ou erectas; tubo estaminal 4-8 mm longo:
- Tubo estaminal 4-5 mm longo; vagens 1-1.5 cm longas:
- Estípulas  $\pm$  lineares, não escariosas; ráquis da folha até 12 mm longo ... .. 79. *cunenensis*.
- Estípulas largas na base, escariosas; ráquis da folha em regra superior a 15 mm... .. 74. *spicata*.
- Tubo estaminal 7-8 mm longo; vagens 2-4 cm longas:
- Ervas prostradas; folíolos terminais até 1.3  $\times$  0.4 cm; vagens 2-3 cm longas; estípulas largas na base, escariosas ... .. 76. *paraoxalidea*.
- Ervas erectas; folíolos terminais  $\pm$  4  $\times$  1 cm; vagens 2.5-4 cm longas, ligeiramente arqueadas... 81. *antunesiana*.
- Arbustos ou subarbustos rizomatosos: Folíolos obovados, acunheados na base, em regra 1.5-2 vezes mais longos que largos; vagens direitas, 1.5-2.5 cm longas ... .. 71. *schimperi* var. *schimperi*.
- Folíolos oblongo-elípticos, em regra 2-4 vezes mais longos que largos; vagens  $\pm$  arqueadas, 1-1.5 cm longas ... .. 70. *oblongifolia*.

- Cálice igualando aproximadamente o comprimento do tubo estaminal:
- Estípulas largas na base, escariosas; tubo estaminal c. 4 mm longo; vagens até 10 mm longas; folhas subsésseis; folíolos glabros na página superior; ervas prostradas ... 75. *oxalidea*.
- Estípulas assoveladas ou lanceolado-acuminadas,  $\pm$  pubescentes:
- Folíolos terminais até 2 cm longos:
- Pêlos dos caules, ramos e folhas levantados nas extremidades, simulando pubescência hirsuta canescente; vagens 1-1.5 cm longas:
- Folíolos até 8; vagens canescentes, 12-15 mm longas; ervas prostradas ... .. 73. *maritima*.
- Folíolos mais de 8; vagens nigrescentes,  $\pm$  10 mm longas ... .. 72. *daleoides* var. *daleoides*.
- Pêlos dos caules, ramos e folhas aplicados; folíolos  $\pm$  aproximados:
- Ráquis da folha, incluindo o pecíolo, até 1.2 cm longo; folíolos 3-5(6); vagens  $\pm$  11  $\times$  2 mm; pubescência canescente ... .. 78. *benguellensis*.
- Ráquis da folha, incluindo o pecíolo, maior que 1.5 cm; vagens 10-15  $\times$  2 mm; folíolos distanciados:
- Folíolos usualmente 3-9; vagens c. 10 mm longas ... 77. *alternans* var. *macra*.
- Folíolos geralmente 7-15, às vezes menos nas plantas jovens; vagens 10-15 mm longas ... .. 72. *daleoides* var. *gossweileri*.
- Folíolos terminais excedendo 2 cm; folhas 1-2-folioladas ou simples:
- Folhas sésseis ou subsésseis, simples ou 1-folioladas, raramente 2-folioladas; cálice igualando ou excedendo a corola, 5-7.5 mm longo:
- Folhas simples subsésseis; cálice c. 7 mm longo ... .. 83. *hundertii*.
- Folhas 1-folioladas, subsésseis, raramente 2-folioladas com o folíolo lateral muito menor; inflorescência mais longa que

- a folha; cálice c. 5 mm longo; ovário 6-ovulado ... .. 84. *taruffiana*.
- Folhas distintamente pecioladas, 1-11-folioladas, as inferiores às vezes 1-folioladas:
- Racimos subsésseis muito mais curtos que as folhas, raramente as igualando; flores c. 3 mm longas; vagens direitas, 8-12 mm longas; folíolos ovado-lanceolados, acunheados na base; folhas 3-5-folioladas ... .. 80. *teixeirae*.
- Racimos distintamente pedunculados, às vezes mais longos que as folhas; folíolos oblongos, subelípticos, oblongo-elípticos ou subobovados:
- Vagens  $\pm 0.9$  cm longas; flores c. 4 mm longas; ovário geralmente 3-ovulado; folhas em regra 1-2-folioladas, raramente 3-4-folioladas; folíolos subelípticos ou subobovados... .. 69. *flavicans*.
- Vagens 1.3-4 cm longas; ovário mais de 5-ovulado; folíolos oblongos ou oblongo obovados; folhas inferiores às vezes 1-folioladas:
- Vagens direitas, 1.3-1.5 cm longas; endocarpo maculado; folhas 1-5-folioladas:
- Folíolos 2.5-3 vezes mais longos que largos ... 82. *conjugata* var. *trimorphophylla*
- Folíolos 4-14 vezes mais longos que largos ... 82. *conjugata*.
- Vagens  $\pm$  arqueadas, 2-4 cm longas; endocarpo não maculado; folhas 3-11-folioladas ... .. 81. *antunesiana*.

Subgênero D — **Indigastrum** (Jaub. & Spach) Gillett

Racimos  $\pm$  sésseis, mais curtos que as folhas; ervas anuais:

- Vagens 1-1.4 cm longas; corola c. 4 mm longa; folíolos 3, oblongos ou subelípticos, geralmente 1.5.2 vezes mais longos que largos; ervas prostradas ... .. 87. *guerrana*.

- Vagens com mais de 2 cm; folíolos lanceolados em regra mais de 3, usualmente mais de 3 vezes mais longos que largos; ervas erectas ... 86. *parviflora* var. *occidentalis*.
- Racimos distintamente pedunculados, em regra muito mais longos que as folhas; vagens  $\pm$  3 cm longas; folíolos 5-11, oblongos ou lanceolados; corola c. 6 mm longa; ervas anuais erectas ... 85. *costata* subsp. *theuschii*.

Subgénero E — **Microcharis** (Benth.) Gillett

- Folhas simples; racimos mais longos que as folhas:  
Folhas lineares c. 2.5 mm largas; vagens c. 1.5 cm longas ... 89. *buchneri*.
- Folhas lanceoladas ou subelípticas, agudas nas extremidades, 5-14 mm largas; vagens 2.5-4 cm longas ... 88. *richardsiae*.
- Folhas imparipinadas, 3-5-folioladas, às vezes acompanhadas de folhas 1-folioladas:  
Folhas (1)3-folioladas; folíolos obovados ou sub-orbiculares; vagens  $\pm$  arqueadas ... 91. *medicaginea*.
- Folhas 3-5-folioladas; folíolos lineares, ou oblongo-lanceolados, 3-5 vezes mais longos que largos; vagens direitas ou ligeiramente arqueadas:  
Folíolos linear-lanceolados, estreitando gradualmente nas duas extremidades... 90. *welwitschii* var. *welwitschii*.
- Folíolos oblongo-lanceolados, estreitando abruptamente nas duas extremidades ... 90. *welwitschii* var. *remotiflora*.

Subgénero A — **Acanthonotus** (Benth.) Benth.

1. **Indigofera nummularifolia** (L.) Livera ex Alston in Trim., Handb. Fl. Ceylon VI, Suppl.: 72 (1931). — Gillett in Kew Bull. Addit. Series I: 8 (1958).

*Hedysarum nummulariifolium* L., Sp. Pl. II: 746 (1753).  
*Indigofera echinata* Willd. in L., Sp. Pl. ed. 4 III: 1222 (1803).

BIÉ: Menongue, Cuchi, Mendes 3328 (LISC).



HÁBITO E ECOLOGIA: erva anual prostrada. Fl. e fr. III.  
DISTR. GEOGR.: Índia, Ceilão, Indochina, África tropical e Madagáscar.

2. *Indigofera drepanocarpa* Taub. in Engl., Pflanzenw. Ost-Afr. C: 209 (1895). — Cronquist in Fl. Cong. Belg. V: 125 (1954).

LUNDA: Vila Henrique de Carvalho, rio Luachimo, *Exell & Mendonça* 1011 (BM; COI; LISJC); Dala, *Gossweiler* 11689 (COI), *Young* 1291 (BM).

HÁBITO E ECOLOGIA: erva vivaz, prostrada, das savanas. Fl. e fr. IV.  
DISTR. GEOGR.: Nigéria, Oubangi-Chari, região dos Lagos, Angola, Rodésia do Norte, Uganda e Tanganica.

3. *Indigofera cuitoensis* Bak. f., Legum. Trop. Afr. I: 96 (1926); in Journ. of Bot. LXVI, Suppl. Polypet.: 102 (1928). — Gossw. & Mendonça, Cart. Fitogeogr. Angol.: 135 (1939). — Gillett in Kew Bull. Addit. Series I: 9 (1958).

BIÉ: Ganguelas, Cuito, Menongue, rio Tiengo, *Gossweiler* 2578 (BM, holotipo; COI; K; LISJC).

HÁBITO E ECOLOGIA: erva vivaz das savans. Fl. III.  
DISTR. GEOGR.: Angola.

4. *Indigofera exellii* Torre in Mem. Junta Invest. Ultram. 2.<sup>a</sup> Sér., XIX: 50, t. XXIX, D-D<sub>3</sub> (1960). — TAB. VII, D-D<sub>3</sub>.

HUÍLA: Ruacaná, *Exell & Mendonça* 2724 (BM; COI, holotipo; LISJC).

HÁBITO E ECOLOGIA: erva anual prostrada das savanas. Fl. e fr. VI.  
DISTR. GEOGR.: Angola.

#### Subgénero B — *Amenocarpus* Benth. ex Harv.

5. *Indigofera rautanenii* Bak. f. in Vierteljahrsschr. Nat. Ges. Zurich XLIX: 189 (1904).

HUÍLA: Huíla, Calutato, Namuculungo, alt. 100 m, *B. Teixeira* 2453 (BM, fragmento; COI; LISC; LUA).

HÁBITO E ECOLOGIA: pequeno arbusto de c. 50 cm. Fr. III.  
DISTR. GEOGR.: sul de Angola, Hererolândia e Sudoeste Africano.



6. *Indigofera rhytidocarpa* Benth. ex Harv. in Harv. & Sond., Fl. Cap. II: 202 (1862).

Subsp. *angolensis*. Gillett in Kew Bull. Addit. Series I: 12 (1958).

*Indigofera anabaptista* sensu Hiern, Cat. Afr. Pl. Welw. I: 217 (1896). — Bak. f., Legum. Trop. Afr. I: 164 (1926), pro parte quoad pl. angol.; in Journ. of Bot., LXVI, Suppl. Polypet.: 105 (1928). — Gossw. & Mendonça, Cart. Fitogeogr. Angol.: 201 (1939).

LUANDA: Ponta das Lagostas, *Exell & Mendonça* 3 (BM; COI; LISJC); Musseque de Luanda, *Gossweiler* s. n. (COI; K), 130 (BM; K), 182 (BM; K), 250 (BM; K), 258 (BM; K), 265 (BM; K; P), 328 (BM; P), 781 (BM; P); Alto das Cruzes, *Gossweiler* 5878 (BM; LISJC; LISU); Luanda, *B. Teixeira* 3210 (BR; LISC; LUA); Boa Vista, *Welwitsch* 4137 (BM; COI; K, holotipo; LISU; P), 4138 (BM; COI; K; LISU; P), 4139 (BM; COI; K; LISU; P); praia de Zamba Grande, morro das Lagostas, *Welwitsch* 4140 (BM; COI; K; LISU; P), 4141 (BM; COI; K; LISU).

MOÇÂMEDES: rio Mucungo, *Carrisso & Sousa* 300 (BM; COI; LISJC); Lungo, *B. Teixeira* 1145 (BR; COI; LISC; LUA); Capongue, Assumpção, *B. Teixeira* 1266 (BR; COI; LISC; LUA); Chipia, alt. 400 m, *B. Teixeira* 2235 (COI; LISC); Apeadeiro do C. de F. Dois Irmãos, Caraculo, *B. Teixeira* 2281 (COI; LUA); Bibala, Caitou, *B. Teixeira & Andrade* 4031 (COI; LISC; LUA); Moçâmedes, *Welwitsch* 4142 (BM; COI; K; LISU; P).

HUÍLA: Ruacaná, alt. 1000 m, *Exell & Mendonça* 2723 (BM; COI); Huíla, Chiangue, *Pritchard* 382 (BM); Huíla, *B. Teixeira* 1283 (LUA); Humbe, *Torre* 8691 (BM; BR; LISC).

HÁBITO E ECOLOGIA: erva anual prostrada. Fl. e fr. II-VI.  
DISTR. GEOGR.: Angola e Damaralândia.

7. *Indigofera lasiantha* Desv., Ann. Sci. Nat. Ser. I, IX: 410 (1826). — Gillett in Kew Bull. Addit. Series I: 16 (1958).

*Indigofera psilostachya* Welw. ex Bak. in Oliv., Fl. Trop. Afr. II: 84 (1871). — Hiern, Cat. Afr. Pl. Welw. I: 210 (1896). — Bak. f., Legum. Trop. Afr. I: 149 (1926); in Journ. of Bot. LXVI, Suppl. Polypet.: 104 (1928), pro parte quoad specim. Gossw. 4317. — Gossw. & Mendonça, Cart. Fitogeogr. Angol.: 161 (1939). — Rossberg in Fedde Repert XXXIX: 161 (1936).

*Indigofera trita* sensu Bak. in Oliv., tom. cit.: 86 (1871). — Hiern, tom. cit.: 211 (1896), pro parte quoad specim. Welw. 2027.

CUANZA NORTE: Pungo Andongo, *Welwitsch* 2027 (\*) (BM; COI; K; LISU).

(\*) O espécime Welw. 2027 difere um pouco do material típico por apresentar filetes mais curtos (c. 4-5 mm de comprimento).



- A — *Indigofera teixeirae* Torre (A<sub>1</sub> — Ramo florífero, × 1/2; A<sub>2</sub> — Flor × 2; A<sub>3</sub> — Tubo estaminal, × 3; A<sub>4</sub> — Vagem, × 3). B. Teixeira 2363.  
 B — *Indigofera taruffiana* Torre (B — Ramo florífero, × 1/2; B<sub>1</sub> — Flor × 3). Tisserant A73.  
 C — *Indigofera antunesiana* Harms (C — Ramo florífero, × 1/2; C<sub>1</sub> — Flor, × 2; C<sub>2</sub> — Cálice e tubo estaminal, × 2; C<sub>3</sub> — Vagem imatura, × 2). Pittard 1.  
 D — *Indigofera exellii* Torre (D<sub>1</sub> — Ramo florífero, × 1/2; D<sub>2</sub> — Flor, × 4; D<sub>3</sub> — Vagem, × 4; D<sub>4</sub> — Semente, × 4). Exell & Mendonça 2724.



*[Faint, illegible text, likely bleed-through from the reverse side of the page.]*

BENGUELA: Ganda, Membassoco, Cubal, *H. G. Faulkner* 126 (B; K; PRE), A. 287 (K; PRE); Caconda, *Capello & Ivens* 23 (LISU); próx. de Ganda, *Fenaroli* 1066 (Herb. Fenaroli); Caconda, *Gossweiler* 4317 (BM; COI); entre Ganda e Caconda, Xongorola, *Hundt* 488 (B, n. v.), 872 (B; BM); Bocoio, *P. Pittard* 11 (BM).

BIÉ: Vila Artur de Paiva, a 33 km para Indungo, *Mendes* 2110 (LISC); próx. Vila Serpa Pinto, *Mendes* 2652 (LISC); Ganguelas, Vila Artur de Paiva, *Mendes* 3487 (LISC).

HUÍLA: Huíla, Monhino, *Antunes* 3157 (LISC; P); rio Mupanda, próx. da lagoa Ivantala, *Welwitsch* 2052 (BM; COI; K; LISU, holotipo de *I. psilostachya*; P).

MOÇÂMEDES: entre Moçâmedes e a serra da Chela, alt. 300 m, *Gomes & Sousa* s. n. (COI; LISJC).

HÁBITO E ECOLOGIA: erva anual ou bienal das savanas. Fl. e fr. I-V.  
DISTR. GEOGR.: Angola e África Austral.

8. *Indigofera fanshawei* Gillett in Kew Bull. Addit. Series I: 16 (1958).

*Indigofera psilostachya* sensu Bak. f. in Journ. of Bot. LXVI, Suppl. Polypet.: 104 (1928), pro parte excl. specim. Gossw. 4137.

BIÉ: rios Cuito-Cuanavale, *Gossweiler* 2674 (BM; COI); Vila Serpa Pinto, Menongue, *Gossweiler* 3365 (BM; COI; LISJC); Ganguelas, Vila Artur de Paiva, a 15 km para Cutato, *Mendes* 2056 (LISC); Menongue, Caindo, Capico, *Mendes* 2262 (LISC); a 20 km de Capico para Vila Serpa Pinto, *Mendes* 2345 (LISC).

HÁBITO E ECOLOGIA: erva anual das savanas. Fl. e fr. IV.  
DISTR. GEOGR.: Rodésias e Angola.

9. *Indigofera charlierana* Schinz in Verh. Bot. Ver. Brand. XXX: 165 (1888).

Var. *sessilis* (Chiov.) Gillett in Kew Bull. 1955: 573 (1956); in Kew Bull. Addit. Series I: 17 (1958); *tom. cit.*: 18 (1958) in adnot. *I. aspera*.

*Indigofera aspera* sensu Bak. in Oliv., Fl. Trop. Afr. II: 102 (1871), pro parte quoad specim. Welw. — Hiern, Cat. Afr. Pl. Welw. I: 217 (1896). — Bak. f., Legum. Trop. Afr. I: 165 (1926), pro parte quoad specim. Welw. — Gossw. & Mendonça, Cart. Fitogeogr. Angol.: 209 (1939).

BIÉ: Menongue, Caindo, Capico, *Mendes* 2199 (LISC).

MOÇÂMEDES: Bibala, Pirangombe, *B. Teixeira & Andrade* 4012 (COI; LISC; LUA); rio Giraúl, *Welwitsch* 2036 (BM; K; LISU); rio Bero, *Welwitsch* 2036b (BM; K; LISU).

HÁBITO E ECOLOGIA: erva anual. Fl. e fr. VII-VIII.

DISTR. GEOGR.: Angola, Rodésias, Moçambique, Bechuanalândia, Sudoeste Africano e a Norte do Cabo.

Nota: O espécime *Welwitsch* 2036 (LISU) só tem vagens que conferem com as do isotipo de *I. charlierana* var. *sessilis*.

#### Subgénero C — *Indigofera*

10. *Indigofera procumbens* Torre in Mem. Junta Invest. Ultram. 2.<sup>a</sup> Sér., XIX: 50, t. XXX (1960). — TAB. VIII.

*Indigofera sericea* sensu Bak. f. in Journ. of Bot. LXVI, Suppl. Polypet.: 102 (1928).

BIÉ: Cuito, *Gossweiler* 3782 (BM; COI, holotipo; LISJC); Menongue, próx. de Vila Serpa Pinto, anhara de Cambumbe, *Mendes* 2758 (LISC); Cuito-Cuanavale, anhara de Tumbo, *Mendes* 2916 (LISC).

HÁBITO E ECOLOGIA: erva vivaz dos capinais. Fl. e fr. III.

DISTR. GEOGR.: Angola.

11. *Indigofera polysphaera* Bak. in Bull. Misc. Inf. Kew 1895: 65 (1895). — Gillett in Kew Bull. 1958, Addit. Ser. I: 27 (1958). — Cavaco in Publ. Cult. Comp. Diam. Angol. n.º XLII: 69 (1959).

LUNDA: Dundo, *Gossweiler* 14043 (BM; K; LUA).

HÁBITO E ECOLOGIA: subarbusto erecto. Fl. e fr. VI.

DISTR. GEOGR.: África tropical.

12. *Indigofera paniculata* Vahl ex Pers., Syn. Pl. II: 325 (1807). — Cronquist in Fl. Cong. Belg. V: 126 (1954). — Gillett in Kew Bull. 1958, Addit. Series I: 27 (1958).

#### Subsp. *paniculata*

*Indigofera procera* Schumach. & Thonn. in Kongel. Dansk. Vid. Selsk. Naturvid. Math. Afh. IV: 139 (1829). — Bak. in Oliv., Fl. Trop. Afr. II: 71 (1871). — Hiern, Cat. Afr. Pl. Welw. I: 207 (1896). — Bak. f., Legum. Trop. Afr. I: 102 (1926); in Journ. of Bot. LXX, Suppl. Polypet.: 228 (1932).

CUANZA NORTE: Pungo Andongo, entre Calunga e Muta Lucala, *Welwitsch* 2001 (BM; K; LISU); Ambaca, entre Izanga e Ngombe, *Welwitsch* 2002 (BM; COI; K; LISU; P), col. carp. 372 (BM).



**Indigofera procumbens** Torrey  
 Espécime Gossweiler 3782 (holotipo)





MALANGE: baixa de Cassange, próx. do rio Lui, Cuango, alt. 800 m, *Gossweiler* 9614 (BM); Cambo, Sunginge, *Rocha* 110 (LISC).

BENGUELA: Ganda, *H. G. Faulkner* A. 7 (BM; K; PRE).

HUÍLA: Vila Artur de Paiva, *Barbosa & Correia* 8914 (LISC; LUAI).

BIÉ: Menongue, Cuchi, *Mendes* 3287 (LISC).

HÁBITO E ECOLOGIA: erva anual das savanas. Fl. e fr. X-III.

DISTR. GEOGR.: largamente dispersa na África tropical.

13. *Indigofera capitata* Kotschy in Sitz. Akad. Wien. Math. Nat. LI Abth. I: 365, t. 6a (1865). — Bak. in Oliv., Fl. Trop. Afr. II: 75 (1871) pro parte excl. specim. Welw. — R. E. Fr. in Schwed. Rhod.-Kongo-Exped. 77 (1914). — Harms in Engl., Pflanzenw. Afr. III, 1: 576 (1915). — Bak. f., Legum. Trop. Afr. I: 99 (1926); in Journ. of Bot. LXVI, Suppl. Polypet.: 102 (1928), pro parte excl. specim. Gossw. 8806. — Cronquist in Fl. Cong. Belg. V: 152 (1954). — Gillett in Kew Bull. Addit. Series I: 28 (1958).

MALANGE: Malange, *Almeida* s. n. (LISJC).

LUNDA: Vila Henrique de Carvalho, *Exell & Mendonça* 573 (BM; COI; LISJC).

BIÉ: N'bango, *Gossweiler* 1357 (BM; K).

HÁBITO E ECOLOGIA: erva anual lenhosa na base, das savanas. Fl. e fr. II-X.

DISTR. GEOGR.: África tropical ocidental. Sudão, Uganda, Tanganica, Congo, Catanga, Rodésia do Norte e Angola.

14. *Indigofera paracapitata* Gillett in Kew Bull. 1958, Addit. Series I: 28 (1958).

*Indigofera capitata* sensu Bak. in Oliv., Fl. Trop. Afr. II: 75 (1871), pro parte quoad specim. Welw. — Hiern, Cat. Afr. Pl. Welw. I: 208 (1896). — Bak. f. in Journ. of Bot. LXVI, Suppl. Polypet.: 102 (1928), pro parte excl. specim. Gossw. 1357.

CONGO: Muanda, próx. do rio Zaire, *Gossweiler* 8806 (BM; K); Sumba, Peco, rio Zaire, *Gossweiler* 9184 (BM; K); próx. de Ambriz, *Welwitsch* 2040 (BM; LISU).

? : sem localidade precisa, *G. Boss* in Herb. Transv. Mus. 36706 (BM).

HÁBITO E ECOLOGIA: erva anual das savanas. Fl. e fr. IV-VII.

DISTR. GEOGR.: ex-África Equatorial Francesa, Gabão, Nigéria, Uganda, Congo, Catanga e Angola.

15. *Indigofera congesta* Welw. ex Bak. in Oliv., Fl. Trop. Afr. II: 70 (1871). — Hiern, Cat. Afr. Pl. Welw. I: 206 (1896). — Harms in Engl., Pflanzenw. Afr. III, 1: 575 (1915). — Bak. f., Legum. Trop. Afr. I: 99 (1926); in Journ. of Bot. LXVI, Suppl. Polypet.: 102 (1928). — Gossw. & Mendonça, Cart. Fitogeogr. Angol.: 161 (1939). — Cronquist in Fl. Cong. Belg. V: 151 (1954). — Rossberg in Fedde Repert. XXXIX: 161 (1936). — Gillett in Kew Bull. Addit. Series I: 29 (1958).

CUANZA NORTE: Pungo Andongo, *Welwitsch* 2041 (BM; COI; K; LISU, holotipo; P).

MALANGE: próx. de Malange, Comanhango, *Gossweiler* 1360 (BM; K; P); Quela, *I. Nolde* 393 (B, n. v.; BM).

BIÉ: Cuebe, próx. da nascente do rio Cambambe, Menongue, *Gossweiler* 2628 (BM; COI; K; LISJC); Cuito-Cuanavale, Longa, anhara da Longa, *Mendes* 3073 (LISC); entre Longa e Vila Serpa Pinto, Luassinga, *Mendes* 3233 (LISC); Menongue, Caindo, Capico, *Mendes* 2336 (LISC).

HUÍLA: Vila Artur de Paiva, *Barbosa & Correia* 8916 (LISC; LUAI).

HÁBITO E ECOLOGIA: subarbusto das savanas. Fl. e fr. V.

DISTR. GEOGR.: África tropical.

Nota: Os espécimes herborizados na «Lunda, margens dos rios», *Exell & Mendonça* 1216 (BM, COI) e «Lunda, Dalas», *Gossweiler* 11416 (COI) apresentam flores mais pequenas e folíolos ± obovados.

16. *Indigofera pulchra* Willd. in L., Sp. Pl. ed. 4, III: 1239 (1802). — Bak. in Oliv., Fl. Trop. Afr. II: 76 (1871). — Hiern, Cat. Afr. Pl. Welw. I: 208 (1896). — Bak. f. in Journ. of Bot. LXVI, Suppl. Polypet.: 102 (1928). — Gillett in Kew Bull. Addit. Series I: 40 (1958).

*Indigofera pulchra* var. *andongensis* Hiern, loc. cit. — Bak. f., Legum. Trop. Afr. I: 112 (1926).

*Indigofera bracteolata* sensu Bak. f. in Journ. of Bot. LXVI, Suppl. Polypet.: 102 (1928).

CABINDA: Cabinda: *Gossweiler* 6428 (BM; COI; LISJC; LISU).

LUANDA: Luanda, *Gossweiler* 211 (BM; K; P), *R. Monteiro, Santos & Murta* 16 (LISC); Alto das Cruzes, *Welwitsch* 2010 (BM; COI; K; LISU; P), 2010b (BM; LISU), col. carp. 457 (BM).

CUANZA NORTE: Cassualala, *Gossweiler* 8319 (BM; K; P); Pungo Andongo, *Welwitsch* 2047 (BM, holotipo da var. *andongensis*; LISU).

MALANGE: rio Cuanza, Cataratas do Condo, *Exell & Mendonça* 142 (BM; COI; LISJC).