

Casa  
Gab. *B*  
Est.  
Tab. *10*  
N.º *13*

*R*  
*10*  
*13*

2. - Hain, 15994  
3. - " 15132

Eloquentissimi uiri domini Antonij Becharie ueronensis Procemiū in Dionysij traductionem de situ orbis habitabilis ad clarissimū physicū magistrū Hieronymū de leonardis.

**D**ionysij alexandrini philosophi cū nuper in libellum quendam concidissem: quem ipse hexametro uersu de ea parte orbis: quę habitabilis dicit: adolescēs admodum cōscripserat. Mirum fuit mi Hieronyme q̄ mihi prę ceteris placuerit illius summi & excellentissimi uiri ingeniū. Considerabam enim in hoc homine: non ea quę ceteri solent singularia quędam & prestantissima munera iudicare: qualia sunt: quę aut ad ualitudinem corporis pertinent: aut ad pulchritudinem: aut quę ad eius dignitatis statū & excellentiam sunt tradita: cum ea mihi uiderentur eiusmodi esse: ut cum partim a natura profiscantur: partim etiam a fortuna: neq; magis ab humana opera proueniret: q̄ diuina quadā benignitate & celesti dono mortalibus elargirentur: nō tamen ea esse licet amplissima: quę possent ueram homini laudem aut gloriam comparare: Cū neq; ea quę sūt insita homini



a natura. neq; etiā quę a fortuna prof. ascunt:  
ullam prorsus promereri: ut nosti: laudē ui-  
deantur. tametsi multa quoq; huiusmodi con-  
secutus fuisse tradit: quę inter cetera prestan-  
tissima nature ipsius aut fortune munera non  
inferiora pro sui excellentia & magnitudine  
uideantur. Erat enim ex summis ortus paten-  
tibus: neq; cuiq; nobilitate animi aut diuitiarū  
copia cedere uidebatur. Sed erant alia quedā  
longe ampliora: quę me cogebant in eo uiro  
non solum laudare: & recte quidem laudare:  
sed etiam admirari: atq; id efficere: ut quantis  
possem uiribus eniterer ne omnino huius-  
modi uiri facta iacerent: neue inter grecorū  
ruinas: quibus iam prope immersa est patria  
illa: hostium lapidibus aut telis obruerentur.  
Quę quidem cum sint eiusmodi ut non illa  
mihi uiderentur aliunde comparata: sed po-  
tius sua uirtute & industria animiq; magni-  
tudine & prestancia cōquisita: existimari nō  
magis aliena dici posse q̄ sua: & propterea nō  
a natura unq; repeti posse neq; a fortuna: sed  
potius illum & naturam & fortunā singulari  
studio & diligentia superasse. Omitto ea quę  
usq; ab ineunte adolescentia, summa semper  
fide & integritate de se prestitisse traditur:

tametsi certo sciam potissima esse: a quibus  
facile oclusus ad ueram laudem aditus aperit-  
tur: cum huiusmodi in ea etate uirtutes non  
sint nisi quedam iusticie ipsius semina: que cum  
adoleuerint & ad perfectam peruenerint ma-  
turitatem: mirabiles pariunt ad ceterarum omnium  
cupiditatem fructus. Veruntamen nec ea fuisse  
fateor: que me tantopere afficeret de eo uiro:  
& si prestantissima quidem ut erant & omni  
admiratione dignissima: & potissimum cum re-  
memorarem illa multis etiam cum alijs uiris: qui  
ea etate floruerunt communia extitisse. Neque so-  
lum ipsum fuisse: qui tum eam laudis gloriam  
consequeret: tum etiam cum ipse uirtutes uide-  
rent quodammodo sua profusus mercede & gra-  
tia caruisse: postquam necdum effluxisset inter mor-  
tales. Vix illud & inextinguibile pietatis lu-  
men: quod illarum gentium oculis iniectam cali-  
ginem detergeret, illustraretque: cum exorto tum pri-  
mum manifestum esse cepisse homines intueri:  
& patefactas esse hominum insidias & dolos:  
quibus humanum genus quasi cathenis quibusdam  
irretitum, inexorabili seruitute detinebat. Vix  
illud me pre ceteris mouebat mi Hieronymo  
non quod ex sui natura maius esse in homine existi-  
mare, quam ea que dixerim: sed quod mihi maiori

quadam admiratione dignū uidebatur. Nam cum esset ex summo loco (ut dixi) natus: & adolescens adhuc: in tantisq; educatus delicijs quantis alius quispiam potuisset: in ea potissimum ciuitate: que tum maxime omnium rerum affluentia & magnitudine ceteris omnibus anteibat. Tantam tamen addiderit huic uite felicitati aliarū artium doctrinam & cognitionem: ut longe ampliora ista q̄ superiora illa iudicarent. Ex quo euenit: ut crescente paulatim cum eius etate doctrina: ipsius etiā fama continue cū dignitate succresceret. Neq; minus esse quod conseq̄uebat̄ ab ipsa doctrina laudis & amplitudinis: q̄ & ceteris cōmodis glorię uirtutis. Accedebat etiam ad ipsius uiri laudem & admirationem: q̄ cum multa & uaria scripsisse constet: que passim diffusa gręcis hominibus legenda tradiderat: tanta tamen ea cum elegantia & dicendi copia & ubertate scripsisse dicitur: ut ipse non lingua locutus fuisse: sed manu omnia finxisse: tanq̄ phidias quidam: pro uolūtate uideret̄. Quod quidem potissimū fuit: ut & ipse hunc laborem non recusarem: atq; illum e gręco sermone in latinū conuerterem. tametsi eisdem me metri legibus quibus ipse astringi nō uelim: ut

liberiori cursu nostra percurrat oratio. Feci enim  
ut pictores solent: qui cum uelint alicuius per-  
pulchri corporis habitudinem liniamentaque  
deducere: neque enim id facile possint ob illo-  
rum mirabilem: nec sine armonia quadam ut ita  
dicam concinnitate aptissimamque membrorum  
omnium compositionem: eam tamen nituntur  
de se prestare: que saltem similitudinem quan-  
dam & si non proprietatem pre se ferant. Statui  
etiam illum tibi dedicatum iri: quo nostram  
iam inceptam beniuolentiam aliquo meo mu-  
nere honestarem & crepundijs applauderem  
filioli tui quem ipse paulo ante una cum pre-  
sule meo ex sacro baptismatis fonte suscepi-  
mus: ut cum adoleuerit: habeat etiam ex me:  
cum quo oblectetur ipse. & nostre huic beni-  
uolentie congratuletur: atque illud in perpetuum  
tanquam firmissimum quoddam mutue nostre cari-  
tatis pignus obseruet.



Erra omnis cum ab oceano tanquam  
ingens quedam insula & im-  
mensa pene circumualletur: non  
tamen prorsus globosa est neque  
omnino rotunda: cum utrinque  
ad solis semitam altius erecta caliginose cuius-  
dam quasi nubecule specie prestet. Hec & si

Presul de quo lo-  
quitur fuit Her-  
molaus barbarus

Libya a libe dicta.  
Europa a muliere  
deperdita.

Asia

Fines inter libyam  
& europam.

Fines europeꝝ : &  
asię.

Tanais fluuius  
Sauromateꝝ

Nilus fluuius

Caspiū & Euxinū  
maria: terrā cin-  
gentia.

unica sit: in tres tamē partes ueteres distinxe-  
re illā: quarū quidē unam uoluerunt Libyam  
dici a libe olim p̄domitā: seu ab eo q̄ frigoris  
rigiditate careat Africā. alteram a muliere de-  
perdita Europā. tertiā quę ceteras magnitudi-  
ne uinceret: Asiā. Libya ab europa secernit̄:  
ab uno quidē latere/ littore Gaditano. ab alio  
autē hostio Nili: ea potissimū in parte: unde  
borealis sinus egypti porrigitur: & gloriosū  
illud Canopi amiclei templū conditū. Euro-  
pam uero ab asia Tanais flumen disiungens:  
atq; ambarū fines utrinq; perlambēs in boreā  
uersus p̄ Sauromatas in Scythiā usq; atq; ī me-  
otidis paludem protendit. Ad austrum autē  
uersus hellespontus primū extendit termini  
signum: ac deinde hostium Nili: quod magis  
etiā q̄ hellespontus ipse conspicit̄ ad austrū.  
Alij tamen dicunt terrā quadram esse: quę cū  
ita gemino incingatur freto Caspio scilicet &  
Euxino: gręci illam ut ceteras alias quę sunt  
huiusmodi Isthmum appellauere: eamq; esse  
quę utriusq; sine ac termino illidit. Fuerūt &  
qui dicerent aliū Isthmū: qui in australem &  
ipse distensus plagā: atq; Arabię & Aegypti  
perscindens sinū esse: qui ab asia libyā ipsam  
seiungit. His itaq; limitibus cum uniuersa



tripartita sit tellus: nulli dubitandū erit quin  
& ipsa ab oceano circūuallet. Qui quidē ocea-  
nus licet & ipse unicus sit: quēadmodū & tel-  
lus: multis tamen ac diuersis nominibus tanq̄  
uallū quoddā & distractū per partes corporis  
distinguit. Prope enī loca extrema: unde ce-  
phyrus spirat: & mons ille Atlas erigit: haud  
ampli⁹ oceanus dicit: sed ab hesperia ulteriori  
quā illidit hesperum mare: aut ab ipso monte  
atlantico Atlanticū. At superius ad boreā ubi  
ferocissime Arimasporū gentes tenent: cū sol  
ibi tarde tepideq; illuceat ob ipsius a cursu di-  
stantiā: & uallatā altissimis collibus regionē:  
ex qbus caliginosis semper obtegit nubibus:  
& obdurata inhorrescit glacie: quicqd ea loca  
circūfluit oceani: a cōcretis undis glacialē pon-  
tum appellāt: aut ab eo q̄ ibi fluctus interisse  
uideant: mortuū mare. tum etiā q̄ sine motu  
p̄petue conquiescat: Saturniū. Vnde autē orit̄  
sol: Eoum. Illud autē Indicū uocant. Ex quo  
quidē statim illud ad austrū uersus effundit:  
quod rubrū siue ethiopicū appellāt: ex ea ma-  
xime parte qua uasta quēdā solitudo & inha-  
bitabilis terre plaga cōspicit: ardentibus sem-  
per caloribus exusta. Vex̄ ex hoc oceano mul-  
ti quoq; ex omni parte sinus erumpūt: qui cū

Hesperū mare  
Atlanticum mare  
Arimasporū gētes  
ferocissime.

Pontus glacialis  
alias mare mor-  
tuum.

Mare Eoum: &  
Indicum.  
Mare rubrū. aliter  
ethiopicum.

Pamphylia

Mare Saturniū

Hircanū mare

per mediū ipsius terre diffundant. nostri me-  
diterranea maria : gręci uero κολλουονο di-  
xere. Ex his igitur sit ille primus quem dixi-  
mus Hesperiuū uocari: q̄ ab extremis hesperie  
ac libye defluens ad pamphyliam usq̄ prorip-  
pitur: Alter uero qui licet sit minor, superat  
tamen utilitate. Effluit enim ex eo mari quod  
diximus glaciale seu Saturnium appellari: ea  
potissimum ex parte: que Caspia est: & tur-  
bulentus efflat boreas: atq̄ illud efficit fretum  
quod dicitur Hircanū. Alij uero qui reliqui  
sunt: ambo ab austro dilabentes: qui superior  
est in persidem usq̄ aduersus Caspium inue-  
hitur, ac persicum efficit sinum: alter autem  
arabicum: quod quidem paulatim irrumpens  
tandem in euxinum contrahitur: atq̄ ex ara-  
bico in euxini ponti nomen cōmutatur. Sunt  
tamen & alij complures sinus: sed quoniam  
obscuri sunt nec ulla cum his utilitate confe-  
rendi. neq̄ unq̄ a nostris sunt tentati: ideoq̄  
inter mortuos relinquendi. Vex his ita parti-  
tis redeundum esse ad eos censeo: quos supra  
quattuor existere cōmemorauī: ut quales ipsi  
sint: quāue obseruent semitam: & quas inun-  
dent regiones lucidius declarent. Hesperius  
igit̄ sinus: ut ab oceano incipiam: qui omnes

amplitude ac longiori uincit cursu: cū mul-  
tas gentes & ciuitates ac oppida illidat: mul-  
tasq; circumfluat insulas & altissimos colles:  
omnia tamen multarum rerum com meatu &  
uarietate replet spargitq; ubiq; mirabilē uber-  
tatem. Ipse enim est in cuius fronte columnas  
illas ingentes ferunt ab Hercule uulgatissima  
quondam fama confixas extitisse ad Atlantis  
potissimum uerticem atq; ad Gadium extre-  
ma: inter quas una adhuc cōspicitur: quę tota  
ęnea est: ad tantamq; porrectam altitudinē:  
ut transcendere nubes uideatur: atq; ipsum  
quod mirabile est cęlum attingere. Hinc ma-  
ris hiberici principium exoritur: & propterea  
ad metam illam tanq̄ ad caput quoddam in-  
sudasse Hercules dicitur: qui omniū illarum  
gentium uictor euaserat. Ad id postea cū me-  
dium interfluat libyę ac europę fines: cogno-  
scendi etiam utriusq; principij argumentum  
prestat: cū columnę ipsę eo modo infixę sint:  
unaquęq; ad littus suum posita: altera quidē  
europam indicet: altera uero libyam siue afri-  
cam. Tum uero cum in longum distendatur  
mare: perfundatq; post gallię paulo littora:  
tandem ad Massiliam usq; sinuosis fluctibus  
in flectitur: ac pristino deinde amisso nomine

Vbi Herculis co-  
lumne.

Vna ex eis ęnea  
& altissima.

Mare hibericum

Massilia

Mare gallicum  
Principiū Italię  
Aufonię gentes

Mare ligusticum  
a Liguria.

Leucopetra  
Siculum fretum  
Cyrnus. id est  
Corfica.

Mare Sardinium  
Tyrrenū mare  
Mons Pachynus  
Creta.

Phelstos & Gortyna.

Iapygia

Mare adriaticum  
Ionium mare

Gallicū deinceps appellat. Postea uero, o liguriam dilabens unde Italia iam incipit oriri & aufonię gētes/ciuitatis illius permultas illidit: qua maxime ad boreā spectant: atq; inde etiā ligusticū a Liguria ipsa: quam lambit uocitat. Prorūpitq; inde statī ad leucopetrā usq;: que e regione posita Siculo abluit fretō. Tū uero ad Cynū/que Corfica est: atq; inde ad Sardinā in fluctuans ab ea statī Sardinū appellat. Deinde uero ad austrū uersus tyrreniā radens Tyrrenū uocat. Sed cū postea incuruet ad orientē solem/ & Siciliā circūferiat iniectā fretō Siculū: trāssusūq; deinde Pachynū montē atq; ad Cretā usq; prumpens que ī amplissimo iam ipsius maris spacio inuoluit: confestim sacrā illā & religione & uenustate uenerabilem Gortynā ostendit: neq; minus ipsam Phelston & si magis intra cōtinentē sit sita: que quidē cū accliuis sit & retorta ad cuiusdā capitis arietini similitudinē: arietis illā caput incole appellauerūt. Tum uero cū iam ad Iapygiā usq; reclinet: atq; inde ad boreā uersus dilatet sese: Adriatici cōfestim nomē adorit: ac rursus ad hesperā citeriorem con flexus Ioniū efficit mare: ex quo geminę e cōspectu regiōes positę/ statī aperiūt: Quaz altera que ingrediētib;

ad dextrā est sita: Illyrica dicitur. altera uero que  
ad sinistrā cōspicit: ipsa est Ausonia: Que qdē  
eū & ipsa sit tanq̄ ingēs qdā Isthmus extēsa p̄  
cōtinentē/ triplici p̄pe occludit mari Tyrthe-  
no scilicet & Siculo: atq; hoc quod nup̄ dixi-  
mus Adriatico: Quorū unūquodq; a suo uēto  
deposcit motū: ut q̄ ad alienas mercant̄ regio-  
nes: tuto possint e portu euadere. Nā Tyrthe-  
num cephyrū deposcit. Siculū uero agit̄ noto  
& Adriaticū euro. Sed cū a Sicilia quod siculū  
est: in libyā uersus irrumpat: meridianasq; in-  
undet Syrtes: alterū statim incurres mare: &  
si amplius sit illud & latius: totum tamē illud  
euertere fūdit̄ uideēt. Vex̄ quod interius est:  
cū imbecillē habeat aditū/ alterius a longe ir-  
rumpētis accipiēs fluctus/ tanto plerūq; cū im-  
petu inuoluit: ut ex mōtibus siculis fluctus q̄  
a creta prumpūt/ rursus ad orientē uersus atq;  
ad Salmonidos usq; uerticē relidāt: quē dicūt  
sūmū ipsius Crete caput oriētalis: Sed tū ma-  
xime hęc duo maria ita fremere ac concertare  
inter se uidēt: cū impellūt ab Ismarico borea:  
qui eruere e conspectu cōsueuit. Horum pri-  
mum nautę pharium uocant: quod quidem  
usq; in postremū Casis montis angulum con-  
trahit: Sidoniū uero alterū: quod ubi tractū

Illyria: & Ausonia  
regiones.

Tyrthenū cephyrū  
Siculū notū  
& Adriaticū eu-  
rum uolunt.  
Syrtes ad meridiē  
positę.

Boreas Ismaricus

Pharium mare  
Casis mons  
Mare Sidoniū

Issica regio: & mare Issicum.

Pamphylia regio.

Aegeum mare fremens & stridens præ ceteris ac periculosum.

Tenodus

Angustum mare.  
Bosphorum mare.  
Vbi Io in bouem conuersa est.

per boream in interiora distenditur terra: atque Issicam regionem illidens Issicum statim appellatur. nec inde multo longius apud Siciliam conuersum conquiescit. Tum uero obliquis reiectum in boream fluctibus: tanquam serpens quidam in flectens se: atque in plures contorques sinus Pamphyliam lambit. Sed cum ad chelidoniorum usque peruenit insulas: cephiri signum capit / summitatem patareidos uerticis detegens a longe. At rursus ad boream uersus Aegeum efficit mare: cuius contracti exitus sparsis insulis fluctus adeo & ipsi plerumque strident & fremunt: ut nullum aliud esse mare credatur quod maiores efferat motus: neque periculosiores: neque quod magis ab alto imurmuret. Tum uero ad Tenodum usque progrediens tanquam ibi postremum infigat pedem: & tantę tedeat amplitudinis / obliuiscaturque eius ferocitatem / in angustum delapsum alueum noua paulatim induit forma: & aliud sibi hac fortuna nomen acquirit. Nam neque egeum amplius dicitur: neque pamphylicum: neque cilicum: sed angustum mare eoque quo ad hostium Thracis bosphori peruenerit: quaeque ferunt Io Iunonis moecha cum in bouem fuisset mutata / illius consilij enata esse: unde & Bosphorum mare est appellatum. At ubi

primum in angustum illum alueum ingerit: distractum paulatim ad boream / demū intra uniuersam usq; propontidem irrumpit. Circa quam prope ex asia gentes colunt sparse passim per continentem. Quę tanq; Isthmus quidam ad austrum uersus / late longeq; iniectus per medium extenditur. Vez cum ad ipsum applicuerit bosphorū / in angustiorem longe se contrahens formam: angustissimum illud omniū efficit fretum. In quo etiam mirabile quiddam cōspici traditur: Impudentes quasdam petras p̄ medios fluctus errare: atq; intra se cum sonitu & murmure coniungi copulariq;. Tum uero inde paulatim diffusum ad orientem solem paulo post in amplissimum distenditur equor. Non nullę etiam ipsius semite cōspiciuntur: quę partim ad orientem uersę: partim ad boream in flectunt: quę inter duo eminent p̄ montoria ex una utraq; radice porrecta. Quorum alterum ad austrum quod uergitur Charambū appellant. Alterū uero quod in boream flectitur / europam uersus / a fronte hirta & retorta / arietis & ipsum frontē uocant. Hęc etenim promontoria licet ad inuicē e regione posita sint: atq; a longe uideant de prope coherere: tantū tamē inter se distāt:

Quid mirabile

Charambum &  
Frons arietis:  
promontoria.

quantum posset in ueris tribus diebus nauis  
percurrere. Tum uero inde cōscindi hoc ma-  
re uidet̄ efficiq; persimile emicyclo cuidam :  
atq; una quidem ī pontum dilabi: altera uero  
in meotim distendi. Quod autem mediū est:  
id certe charambidis est: cuius ad dextram re-  
cta in pontum aperitur proficiscentibus uia.  
A leua autē frons illa quę ab ea parte erigitur  
signum in meotidem extollit: quę cum in bi-  
cornem inflectatur formā: haud profus dis-  
similem arcuum cornibus: nec perperam id  
nominis est consecuta: neq; frustra etiam in  
meotim ostendit: postq̄ illius undis continue  
illidatur. Hęc est palus illa quā circū incolunt  
Scythę: quāue ponti matrem appellant / ob id  
maxime q̄ multa inde ī eum effluat aqua di-  
stracta potissimum ex Cimmerio bosphoro:  
atq; ex multis aliunde locis quę adeo ex omni  
parte paludem replet / ut non possit intra sua  
labra contineri. Circa quam multę quoq; ex  
Cimmeria gentes tenent: quę sunt sub frigi-  
(dissimo pede tauri posite.  
Ostq̄ tripartita tellure: ac de  
oceanī ipsius sint & ambitu tū  
etiā de illius finibus ac nomi-  
num uarietate dixerim: Nunc



Palus Meotis ubi  
Scythę incolunt.

Cimmerium bos-  
phorum.



de terre situ ac forma dicendum deinceps ar-  
bitror: & primo a libya: ut antea incipiendū.  
Libya igitur ad austrum uersa & ad orientē  
solem/mense cuiusdam persimilis. a Gadibus  
ubi summitas oceani altior conspicitur: initiū  
capit: atq; in arabicum usq; protenditur mare:  
eamq; regionē attingit: quę cum ad Asię ex-  
trema posita sit: ethiopes partim quidē: par-  
tim & Erembos parit. Hęc enim cum homi-  
nes gignat uarij ingenij maculatos: ut pardi:  
etiā gręci eam παραλαλην appellauerūt.  
magna siquidem ex sui parte siticulosa est ad-  
modum & aspera regio/nigrisq; passim quasi  
quibusdā obtecta squamis. At reliquus ipsius  
tractus: qui usq; ad Mauritanie extēditur co-  
lumnas: longe humanior est & letior uberta-  
te. Huic uero propinqui sūt Numide: ac de-  
inde Massyliorumq; gentes: a quibus ferunt  
olim Massyliam conditam. Agreste quidem  
hominum genus: quibus nulla esse prorsus  
cognitio colendi agri dicitur: nec ullus aratri  
usus: sed solum per siluas & saltus errantes  
ferarum more glandibus & uenatione uesci.  
Vex his proximi sunt Carthaginenses: quo-  
rū ciuitas pulcherrimū in arcuat: quā ferunt  
olim a Didone: cū ex phœnicia discessisset:

Libyę descriptio  
Libya cuiusdam  
mense formam  
habet.

Aethiopes &  
Erembi populi.

Mauritanie co-  
lumnę.

Numide populi

Massylia urbs

Genis massyliorū  
agrestis: cui nulla  
agriculturę inest  
cognitio: & glan-  
de uescitur.

De constructione  
seu edificatione  
Carthaginis.

Vbi adiacēt Syrtes

Neapolis ciuitas  
inter Syrtes sita.  
Lotophagi populi  
hospitib⁹ benigni

Asbystē populi.  
Templū libyci dei  
inter arenas con-  
ditum.

Cyrene ciuitas bo-  
noꝝ equoꝝ parēs  
Marmaridē.  
Gētuli.

ad mensuram pellis bouine cōditam extitisse. His deinde adiacent Syrtes: quę intra sūt con-  
tinentem. Sed ad orientem uersus Asię con-  
spiciuntur: longe ampliores difficilimiq; in-  
festiores arenarum profusionibus: ubi etiam  
estuante Tyrrheno cum cedere iam incipit:  
tanta plerūq; conflata congeries conspicitur:  
ut ingentes quedam moles illuc allatę a flu-  
ctibus uideantur. Sed illarū inter prope me-  
dium ciuitas una posita est: quam olim greci  
Neapolim dixere: sed a Lotophagis habitatā:  
quam quidem gentem ferūt hospitibus per-  
benignā ac clementem extitisse: eamq; olim  
errantem Vlyxem humane ac comiter excep-  
pisse. Circa quorū regionem habitacula quę-  
dam prope deserta cōspiciunt: perditis pror-  
sus Nasamonijs: qui antea colebant ea loca: &  
quos tradunt ab Ausonio Iouis filio fuisse in-  
terfectos: cuius patrē contemnerent. His As-  
bystē adiacent intra maxime continentem: ac  
templum illud uulgatissimum libyci dei me-  
dias inter arenas conditum. Tum etiam Cy-  
rene ciuitas bonorum quidē equorū parens:  
ac Amycleorum hominū uetustissima sedes:  
Iuxta quos Marmaridē positi ad Aegyptum  
uersus: & Gētulorum gentes: atq; qui ipsis

adherent Negretes. Tum uero pharusij: nec  
a pharusijs longe admodū Garamantes. Por-  
tremi uero omnium Aethiopes ad ipsum  
quidem oceanum coniecti ac prope extrema  
temperie. Sed e regione ubi Blemij colūt: ru-  
pes quēdam exurgit: ex qua delabitur Nilus.  
Qui cum ad ethiopes orientem uersus fluat:  
ab eis Syrus est appellatus. Tum uero usq; in  
egyptum dilabens cum ad Syenem usq; ciui-  
tatē peruenerit: ab illius incolis Nilus statim  
inceptus est uocari. Inde uero in boream uer-  
sus multasq; tandem p̄ partes diuisus/ hostijs  
septem ī mare deuehitur uniuersam irrigans  
egyptū: ac eam undiq; replens mirabili uber-  
tate. Nec profecto quispiam alius est fluuius  
ī orbis parte: qui aut magnitudine: aut aqua-  
rum copia: aut utilitate possit cū illo conferri.  
Ipse est etiā qui terminus libyę est: atq; eam  
ab asia seiungit/ ad africanam quidem seu ad au-  
strum libyā relinquens: & ad orientem Asiā.  
Ipsa est enim Aegyptus illa que semper sum-  
mos uiros uarij atq; mirabilis ingenij p̄duxit.  
Aegyptios enim primos fuisse tradit: qui ui-  
uendi formam morumq; disciplinam presti-  
terunt: primosq; omniū arattrum inuenisse:  
& sulcasse terram: ac iniecisse semina ferunt.

b

Negretes  
Pharusij  
Garamantes &  
ethiopes populi.  
Blemij populi  
Ortus Nili: qui &  
Syrus dicitur.

Syenis ciuitas

Nilus septē hostijs  
intrat mare.

De laudibus Nili

Libyam ab Asia  
diuidit Nilus.

De laudibus egypti  
& egyptiorū.

De forma egypti

Thebe centū por-  
tas habens.

Ciuitas ab Alexan-  
dro condita. id est  
Alexandria.

Tum etiam primos: qui celum radio fuerunt  
dimensi: & solis ipsius cursum obliquum ex-  
cogitauerint: Quiq; hanc primū terre cogni-  
tionem aperuerint. Ex quibus omnibus ipsa  
regio haud mediocrem laudem est consecuta.  
Neq; preterea ulla alia est: quę illam rerum  
omnium ubertate superet: neq; quę ad pabu-  
landū sit fertilior: neq; quę uincat illā edifi-  
ciorū excellentia & magnitudine. Forma enī  
ex ipsius extremis constat lateribus. Ampla  
quidem ad boream uersus: sed ad orientē an-  
gustior: porrigiturq; usq; ad Syenes decliuū:  
uallataq; undiq; binis montibus: quorum per  
medium diffluit Nilus. Ipsa est quę olim plu-  
res clarissimos ac prepotētes peperit uiros: ac  
tot principes extulit: & potissimū quod uetu-  
stissima illa Thebe centū quidem per portas  
digesta in gloriosissimā lucem protulit. Vbi  
olim ferunt Memnonem illū regem perspi-  
cacissimū suā ex orientē auroram sepius salu-  
tasse: quę ut eos aluit: qui Heptapolim me-  
diterraneam colunt: & qui ad littora australis  
maris Serbonida paludem uersus sūt ad moti:  
ubi ad cephurum sita est ciuitas illa: quę olim  
ab Alexandro Macedonum rege fuisse con-  
dita dicit. ubi etiā templū illud extat mirabile

Iouis Sinopitę famosissimū quidem: atq; pre-  
ciosissimis uarijsq; metallorū generibus ela-  
boratum. Quo ferunt nullum unquā in terris  
uisum maioris excellentię/ neq; maiori admi-  
ratione dignū: nec ulla m ditiozem ciuitatem:  
neq; omnibus in rebus fortunatiorem. Vnde  
a longe quoq; uenientibus specule ille uulga-  
tissime conspicunt speciose Pallenidis. Tum  
uero ad orientem uersus iuxta Cassiotidis ru-  
pem/ Pelei oppidum erigitur: Cuius incolas  
ferunt adeo nauigandi peritos: ut a ceteris li-  
bycis non humani sed diuini iudicentur. Sunt  
enim ad hostia positi septēplicis Nili. Alij sūt  
preterea passim populi & gentes q̄ plurime in  
ipsa regione: quorum quidam ad oceani lit-  
tora sunt reiecti: Quidam etiam intra conti-  
nentem: qui illam multitudine & edificiorū  
excellencia replent. Per multi etiā circa Trito-  
nidis lacus ripas colunt: qui per mediū quoq;  
libyę dilabens in pontum usq; perfunditur.



Situs Europe  
Equitur nunc Europe situs:  
cuius quidem forma non mul-  
tum a Libya differt: nisi q; ad  
septentrionē uersa: rursus ad

Templū Iouis

Specule Pallenidis

Rupes Cassiotidis.

Oppidum Pelei:  
cuius incole na-  
uigandi peritia  
clarent.

Ripe Tritonidis  
lacus.

De forma Europe

Hiberi populi elatissimi.

Britanni & Germani bellicosi.

Saltus equinus

Boia regio unde dicta sit.

Montes Pyrrhenei

Celte populi

Eridanus fluuius

De sororibus Heliadibus in arbores conuersis.

orientem eodem modo reflectit & finem attingit australis libyę: atq; ambo in Asiam eque se habent. Hęc quidem extremū ad boream uestigium tenens: illa uero ad austrum. Verū ut de eius apertiori forma dicamus: Ipsa eiusmodi sita est: ut in eius frontibus quasi cuiusdam coni figuram facere uideatur: cum ad occidentē solem exacuat q̄ maxime, & ad orientem uersus amplissime dilatat. Id eque ipsius fines quales sint & quorsum progrediantur: quas ue ipse gentes & nationes intra cōtineāt facilius aperietur. Itaq; a supremo ipsius latere incipiam: quod usq; ad Herculis columnas protenditur. Hiberi primi ea loca tenent: genus quippe hominū elatissimū. Tum uero ad boream uersus Britanni occupant: deinde Germani: quorum corpora cum & sint candida & perpulchra: bellicosi etiam sunt a natura: eamq; maxime regionē tenent que circa equinum saltum est sita. Nec longe Boia emergit / regio lata & diffusa. atq; a bouine pellis similitudine sic appellata. Deinde ad Pyrrheneos montes uersi usq; ad Eridani fluenta Celte colunt: ubi ferunt Heliades sorores dolore afflictas Phetontis fratris interitū tam diu deplorasse: ut mortuę omnes in alnos

tandem arbores lachrymantes adhuc conuerterent: earumq; lachrymas a Celtis ipsis qui ea circūhabitant loca sepe numero emungi: cum in aureum uertantur electrum / & tanq̄ lapides durefcant. Deinde uero sequit̄ Tyrrenia: ubi ad orientē alpes incipiūt extolli: ex quibus nimirum Rhenus amnis latissimus exoritur. Sed primo q̄ ad Tyrreniam transehar: primo mihi dicendum erit de Rheno ipso & quorsum protendant eo uersus ipsius Europe fines. Rhenus igitur cum ex alpibus illis erumpat: Germanos primo a Celtis interfecans / in borealem usq; oceanū amplissimo alueo decurrit. Sed prius q̄ mare attingat ex eius fontibus intra Sueuos procreans Istrū uniuersam prope regionem illam mercatoribus nauigabilem reddit. Hic enim Ister cum ad orientem uertitur: multis alijs infusis fluminibus conualescens: spumofus tandem & obtectus caligine prope Peucen p̄ quinq; ingentes alueos in Euxinum proripitur. Qua se ad boream reflectit: multas ac uarias nationes irrigit: quousq; ad ostium peruenerit Meotidos paludis. Nam germanos primū perlambens: Sarmatas deinde fecat. Tum uero Getas ac Basternas inundans: qui ad oceanum sunt

Tyrrhenia

De ortu Rheni  
fluuij

De ortu fluminis  
Istri: qui & Danubius appellat̄.

Sarmate. Gete  
Basternę.

Daces. Alani. &  
Tauri populi.

Melanchleni. Hip-  
pemologi. Neuri  
Hippopodes. Ge-  
loni. & Agathyr-  
si populi.

Borystenes flu-  
uius.

Aldescus & Pen-  
ticapes fluuij ex  
Rhipeis monti-  
bus oriuntur.

Vbi oritur Electrū

Vbi orit' Adamas.

Gerrę. Norici.

uerſi: Dacibus facultatē adauget; neq; minus  
ad Alanos & Tautos præterfluens omnibus  
nauigandi per continentem facultatē præſtat.  
Qui quidem Tauri/excelſum illū qui Achil-  
lis curſum inhabitantes: anguſtum ſane terre  
ſpaciū licet oblongū; ad paludis uſq; ripam  
pettingunt: quibus cōtermini ſunt ipſi quos  
diximus Alani: quorum regio equorū mul-  
titudine exuberat. Sed his cū admoti ſint Me-  
lanchleni & Hippemologi; tum etiā Neuri  
& Hippopodes; ac deinde Geloni & Aga-  
thyſi: mirum eſt q̄ innumerabili uariarum  
gentium multitudine replent undiq; illā pro-  
pe extremam europę partem. Vnde Boryſte-  
nes fluuius dilabens e conſpectu arietis fron-  
tis directeq; aduerſus Cyaneas in Euxinū di-  
mergitur. Inde & Aldescus quoq; & Pentica-  
pes ex Rhipeis dilapſi montibus immurmur-  
rant: Quorū fluenta cum glaciali appropin-  
quatint pelago ( Nam eo uerſus deferuntur )  
ſplendidiffimū quoddam deducunt Electrū:  
quod haud quaſi diſſimile rutilāti lunę uidet̄  
cum primū incipit oriri. Pariunt & Adaman-  
tem lapidē. Sed cū Agathyſos lambit: nam  
ex omnibus magis obnoxij ſunt boreę: ceterū  
ad auſtrum Gerrę tenent & Norici: tum etiā



Pannonij & Myfi & Thraces: Sed Myfi magis q̄ Thraces ad boream uertuntur. Qui quidem Thraces late per amplissimā regionem diffusi / partim ad latus Propontidos maris colunt: partim ad Hellespontum coniecti: partim etiam ad Aegeū tenent: ubi circa excelsa mellifluę Pallenę Asterius lapis gignit haud dissimilis flagranti stellę / aut exurenti flamme: a qua stellę similitudine uocatus est. Sunt & alię q̄ plurimę gentes sub hac cęli parte constitutę: quę omnes circumhabitant Istrum: atq; ex eo non mediocrem nauigandi commoditatem aucupantur: quorum nomina superfluum esset aperire. Reliquū erit igit: ut nunc de alia Europeę parte dicam: quę tribus extensa marginibus usq; in orientē progreditur. Eam enim partim Hiberi tenent / partim Greci / partim Itali. Verum ultimus Hiberię terminus oceanum lambit: ubi potissimum una ex columnis conspicitur a libe iniecta: quam infra Tartessus mons erigitur: cuius regio copiosa est admodum & fertilis. Huic Cempsī adherentes ad Pyrrhenei usq; montis radices tenent. Hinc uero sequitur Italia: quam mons quidam elatus admodū & extensus ut statera per medium secans: atq; illam

Pannonij populi  
Myfi & Thraces  
populi.

Hellespontus

De Asterio lapide

De alia parte Europeę.

Hiberi.

Greci. Itali.

Columna a libe iniecta.

Tartessus mons

Cempsī populi

Pyrrheneus mons

ab omni latere circumsepiens / miro quodam  
 ornamento & insuperabili prope munimine  
 uallauit. Nullus unquam architectus cum uiderit  
 poterit negare quod extiterit Minerue opus / ad  
 regionis illius decus & munimentum: quo quasi  
 corona precingit. Illum incolę Apœninum uo-  
 cant: qui ab alpiibus illis inchoans: qui citerio-  
 rem galliam ab ulteriori separant / septentrio-  
 nem uersus in Siculum usque protenditur fre-  
 tum. Multę intra incolunt gentes ac permulti  
 populi: quorum nomina haud facile possent  
 a nobis explicari. Verum primi sunt Tyrrheni  
 ex ea maxime ipsius parte que intra boream  
 & cęphyrum est sita: quibus gentes quedam pe-  
 lasge quas. q. ex Cylene in Italiam traicientes  
 cum ipsis Tyrrhenis illic ferunt cõsedisse. Pro-  
 ximi his sunt Latini gloriosum hominum genus:  
 soli que ubertate ac ingeniorum excellentia fe-  
 cundum: cuius per medium decurrens Tyberis  
 uniuersamque illam irrigans regionem a pro-  
 pinquo tandem mari placidissimo sinu apud  
 Hostiam excipitur / fluuius quidem ceterorum  
 omnium princeps & imperator: qui clarissimam  
 illam & prepotentem intersecat Romam no-  
 strorum regum domiciliū atque omnium aliarum re-  
 gionum caput. Huic uero proxima est Campania

Mons Apœninus

Tyrrheni populi

Pelasge gentes

Latini gloriosum  
genus hominum.

Tyberis fluuius

Hostia

Roma

Campania

regio læta: atq; omnium copiosissima: ubi & edes uisunt pudicę Parthenopes: quã dicunt ex freto illo benignissime fuisse susceptam. Ad austrũ autem uersus sub Sirenidos colle flumen cõspicitur Surrhentini Silari: quem iuxta Lucani & Bretij tenent usq; ad Leucopetram partim gentes. Inde uero ad boream ubi primũ çephyri sũ mitas eminent Locri positi: Qui cum olim in Italiam ex Attica concessissent: ferunt eos loci amœnitate captos cũ indigenis hominibus amicitiam & societate coniunxisse: ciuitatemq; ibi conditam suo nomine appellasse. Quorum adhuc extat genus prope Alecis fluminis decursũ. Tũ uero Metapontini adiacet: nec longe ab eis circa Sarũ flumen Crotonę florentissimũ conspiciunt oppidum: Vbi gloriosum illud lacinię Iunonis templum conditum extat: atq; infelix Sybaris deplorasse dicitur ob iratũ Iouẽ aduersus ipsius ciues: q; fuissent admodum debacchati in Alphei sacris. At Samnite deinde positi: intra magis continentem: atq; Marsi: qui uelocitate pedum plurimũ ad cursũ prestant. Tarentini uero ad littus reiecti: ibi oppidũ tenent: Amycleorũ olim interitu cõditũ: Quibus p̄p̄inqui Calabri Iapygũ .q. gens: quę quidem usq; ad

Aedes Parthenopes.

Collis Sirenidos

Lucani. Bretij.

Leucopetra

Locri populi

Alex fluuius

Metapontini populi.

Sarum flumen

Crotona oppidũ

Templũ Iunonis

Sybaris

Samnite populi

Marsi populi

Tarentini populi

Calabri unde orti sint.

Hyrus.  
Principiū Hadria-  
tici maris.

Aquileia  
Tergestini  
Liburni populi

Bulimei

Illyrici  
Ceraunij montes  
Monumēta Cad-  
mi & Hermionę  
uxoris.

De portento co-  
lumnarum.

Thracia  
Horitia

Hyrū protendens: quod mari adiacet. Vnde Hadriaticū fretum iam incipit ad Aquileiam atq; Tergestinorum oppidum cōtrahi: quod ad extremū ipsius positum est. Sed ad orientē cum inde se inflectat: Liburnoꝝ primo littus lambit: ac deinde uniuersam illorū regionem illidit/ uastis oppressam tenebris/ quantacūq; est: quę adiacet Isthmo. Bulimeorum quoq; perfricans margines per īmensum statim dif-  
fufum alueum extenditur ac Illyricos primū irrūpit: atq; ad Ceraunios usq; altissimos mō-  
tes inuertit: qbus in locis monumenta quedā in spiras contractas uisunt: quę ferūt Cadmi & Hermionę uxoris eius extitisse: qui cū am-  
bo iam decrepiti essent: ac lōge admodū con-  
fecti senio/ ab Ismeno illuc cōcessissent: ibi in serpentes fuisse mutatos. Vbi etiā aliud con-  
spicit mirabile. Nam duę utrinq; cōfixe sunt columnę: quę quotiēs aliquid īminet aduersi uicinis hominibus: ambe statim inter se col-  
lidunt: ut cōflictari uideant. Ad austrū uero uersus sub ipsa prope Thracia: supraq; Hori-  
tiam gręcię tellurē: pars illa: quā Helladem uocant: initiū capit ascensu quidē difficili/ ac duplici pelago periculosa. Nā egeo & siculo freto: duobus præterea agitur uentis: quorum

alterum appellant Hesperium siue Siculum:  
qui & çephyrus est: alterū Eurum qui efflat  
ab Aegeo. Deinde sequit̄ Pelopis insula que  
& pelopōnesus dicit̄: cuius quidē forma haud  
longe distat a platani folio. Nam lata est ab  
initio: & in acutū limitē protendit̄. A sūmo  
enim Boream uersus angusti cuiusdam quasi  
Isthmi uidetur figurā præferre: atq; cū Hella-  
de mutuo firmari ac coniungi uestigio. Val-  
latur tamen ex omni reliqua parte maritimis  
fluctibus: ubi ad çephyrum uersus Triphyli-  
dos tellus sita: iocundissimis Alpei undis  
abluitur: qui quidem cū intercidatur fluen-  
to Messenij Eurotę ambo non ex mari aliquo  
uidetur effluere: sed ex imis nasci terre ipsius  
uisceribus. Verum Alpeus Clitorum terrā  
fecat. Eurotas autem per Amycleos dilabitur  
At circa insule medium intra conuallem sub  
Erymanthi scopulo Arcades tenent. Vnde &  
Melas amnis & Crathis & Iaon fluunt: Tum  
etiam antiquus ille Ladon exoritur. Proxi-  
mi uero his argiui & Lacones: quorum re-  
gio altera quidem ad orientem spectat: altera  
ad austrum. Huius autem Isthmi latera ge-  
mino constat pelago collidi. uno quidem ad  
occidentem uersus: altero ad auroram: quod

Pelopis insula: que  
& peloponnesus  
dicitur.

Alpeus. Messe-  
nius & Eurotas  
amnes.

Scopulus Eryman-  
thi.

Arcades populi.  
Melas. Crathis: &  
Iaon fluuij.  
Argiui & Laco-  
nes populi.

Sacronida loca

Attica regio

Ilifus amnis

Boetes

Theffalia & Ma-  
cedonia.

Epirus

Aetolia

Achelous fluuius  
habens arenas  
argenteas.

Echinade infule  
Oppida Cephal-  
lenorum.

Phocis

Mons Parnafus

Zephisus fluuius

Phitonis tellus

De delphico dra-  
cone.

usq; ad ea loca cōtrahit̄ que Sacronida uocāt.  
Vex̄ e conspectu ipsius Isthmi: quem pelo-  
ponnesum diximus: ad eam partē uersus que  
ad orientē spectat: posita est Attica regio cla-  
rissimorum hominū & excellentissimorū in-  
geniorū. parens & nutrix: quam diuinus ille  
Ilifus amnis perlabit̄. Vnde dicunt olim Bo-  
ream suam Orithyiam rapuisse. ubi Boetes  
siti & Locris. Tum uero Theffalia & mace-  
donia ea in parte emicant: unde Emei Thraci  
niuosi uertices conspiciuntur. Sed e regione  
ad çephyrum Epirus Dodonea late admodū  
longeque distendit̄: & ad austrū Aetolia: cuius  
per mediū Achelous amnis fluens in Trina-  
crię usq; fretum argenteis arenis dilabitur in-  
fulas illas secans: quas Echinadas uocant: qui-  
bus proxima sunt Cephallenorū oppida. sed  
ad orientem uersus Phocis est sita: atq; in bo-  
ream uersa usq; ad Thermopylarū hostia sub  
niuoso potissimum Parnasi uertice proten-  
ditur: Cuius per medium çephisus amnis e  
rupe defluens propinqua arua perpetuis fon-  
tibus irrigat. Tum uero Phitonis sequitur  
tellus miris quibusdam & inconsuetis odo-  
ribus fragrans: ubi draco ille Delphicus ad  
Ditripodes intra parietes templi prostratus

iacet adhuc multis horrendis squamis: ubi fe-  
runt Apollinem ipsum quotiens ex Mileto  
aut ex Claro insulis proficiscebatur, plerunq;  
insidere consueuisse: atq; eius illic deaurate  
pharetre uincula dissoluisse. Hec erunt igitur  
que de Europe regiõibus & situ dicere q̄ bre-  
uissime potuimus.

### De Insulis Europe



**N**unc de ipsius insulis antea di-  
cere cõstituimus: q̄ ad aliã acce-  
damus terre partẽ: que ambas  
alias prope magnitudine am-  
plectit. Itaq; ut inde incipiam:  
unde etiam Europa primum extulit caput: &  
columnẽ illẽ Herculeẽ infixẽ: eam a Libya re-  
liquoq; iniecta oceano seiũgit: Gadirã prima  
nobis occurrit. Ea enim cũ a phoenicibus olim  
extitisset: qui Herculem colebant: ab eis etiã  
Gadirã est appellata: Antea uero non Gadi-  
rã sed Continissa ab hiberis dicebatur. De-  
inde Gymnesiẽ insule sequuntur: ex quibus  
que propinquior est, Bausus appellatur. Re-  
liquẽ uero geminẽ sunt & a grecis Baleares  
appellate a fundarum iactu: quibus homines  
ipsi maxime utebantur: quarum altera que  
maior est Terraconam ciuitatẽ habet: altera

Gadirã

Bausus  
Baleares

Terracona ciuitas

Barcilona ciuitas  
Sardinia  
Cyrnus. id est  
Corfica.

uero quę minor Barcilonã contra potissimũ  
septentrionẽ uersa. Tum uero sequit̃ Sardi-  
nia: atq; Sardinie uicina Cyrnus ambe prope  
e regione ad hostiã sitę: ex quibus altera quę  
Corfica est: longe est q̃ reliqua aditu superior  
cũ præruptis admodũ collibus & densissima  
uallet silua: sed ambe soli ubertate & nascenti-  
um copia spectatissime. Deinde apparēt in-  
sulę alię in gyrum positę: quę cũ olim ab ac-  
cola Hippota benignissimo in hospites rege  
inhabitatę extitissent: ab eo etiã Aeolides sũt  
appellatę: Quem quidem ferũt ob ipsius ani-  
mi uirtutẽ: quam constat piam & clementem  
fuisse: id quoq; a dijs ipsis consecutum: ut nõ  
solum earum insularũ quas septem fuisse tra-  
ditur: sed etiã uentorũ principatũ & imperiũ  
acciperet: quęcũq; undiq; nauigabili freto cõ-  
tinerent̃: A grecis quoq; sunt Plocie cogno-  
minatę. Sed his nulla uicinior est q̃ Trinactia  
quę & Sicilia dicitur e cõspectu Italię posita:  
ac tribus famosissimis promontorijs munita:  
quorum unũ Pachynũ dicitur: qui mons ad  
orientem solem spectat: & gloriosam illã Sy-  
racusanorũ ciuitatem sub pedibus tenet: ma-  
ximũ olim tyrannorũ domicilium. Alterum  
uero Pelorum uocant: qui ad boream uersus

Hippota rex  
Aeolides insule

Plocie a grecis  
dicte.

Trinactia. id est  
Sicilia.

Pachynus

Siracusanorũ ciui-  
tas.

Pelorus



italiam conspicit: cuiq; Messana proxima est.  
Lilybeū autē tertiū aduersus cephryi erum-  
pentis impetum uidetur prorsus insurgere:  
cui etiam ciuitas adheret eiusdem nominis.  
Vex ex Peloro quod ad Italiam conspicit: na-  
uigatio illuc nimirū perniciosissima efficitur:  
cum angustus sit admodū limes & sinuosus:  
nec sine uehementi impetu intercludat mare  
Ibi enim uastis absortum speluncis: quas ab  
Eonio Neptunoq; incisas ferunt: horrendis  
plerunq; mugitibus fremit. Sed ex Sicilia ad  
austrum uersus transitus est in libyam: & ad  
alterius Syrtis initium: Altera autem facile  
conspicitur: si quis retorserit se ad Italię lit-  
tora. Huius uero e conspectu gemine insu-  
le uisuntur: quarum una Menix dicitur: al-  
tera Gortyna: que portum in libyam pre-  
stant. Verum ad sinistram in adriatici sinus  
atq; ad Iapygiam uersus / insula emergitur:  
que olim a Diomede condita / ab eo est etiam  
Diomedeā appellata: quo ferunt Heroem  
illum fortissimū seuiente tum pelago: cum  
captiuis hiberis deuectum: ibiq; confedis-  
se: consilijs captum Aegialeę deprauatissime  
mulieris. Deinde ad orientem uersus lon-  
ge ille tractus aperitur insularum Absyrti:

Lilybeus

Fabula

Menix  
Gortyna

Diomedeā insula

Liburnides

Ampracię insule  
Corcyra

Nericia tellus:  
Vlyxis patria.

Aegyla. Cythera  
& Caluaria.

Carpathos  
Creta

Ida silua fomosa

Vbi Minos im-  
perauit.  
Rhodos colonia  
Ialifyorum.

quo quondam homines ex Colcho profectos  
irrupisse dicitur: dum fugientē Medeam pro-  
sequerentur. Ac deinde Liburnides sitę. Ad  
austrum autem uersus / post Ceraunij mon-  
tis prerupta / insule quedā obijciuntur: quas  
Ampracias uocant. Tū etiā & Corcyra cōspi-  
citur / insula fertilis & copiosa: ac ueteris illius  
Alcinoi clarissima. q. & spectatissima regio:  
Cui maxime adiacet Nericia ithace tellus op-  
tatissima / & ipsa olim Vlyxis patria: Cōplu-  
resq; alię passim conspiciunt: quas Achelous  
amnis a Chalcide fluens / circum perfundit &  
irrigat: Multę quoq; alię ad boream uersus:  
quarum una est Aegyla: & Cythera altera: &  
Caluaria reliqua / atq; ad aliam conuersa par-  
tē que respicit ad occidentē Carpathos: Nec  
longe ab his sita est Creta insula perpulchra  
& fecunda / nutrix. q. Iouis magni: ac frugum  
ubertate & pascuis copiosissima: metacissi-  
moq; inundans uino: in qua Ida famosissima  
quidem silua exoritur repleta fragrantissimis  
cupressis. Ciuitates habet complures & pro-  
uincias nōnullas: quibus antea senex ille Mi-  
nos imperitabat. Huic deinde obiecta est Rho-  
dos insula: & ipsa ab egyptijs. q. condita & Ial-  
lisyorū pulcherrima colonia. Verū ad orientē

uersus Chelidonię sitę: Tres enim sunt: atq; Chelidonię  
 Patareidos obiectę uertici. Tum uero & Cyprus  
 prus intra Pamphylię sinum sita/ gratissima Cyprus  
 olim regio ueneris Dioneę. Nec lōge a Phœ Pamphylia regio  
 nica posita est Dyados intra ipsius amplissi Phœnicia  
 mū spacium; ac in conspectu Suniados collis Dyados  
 supra abbantes Salamina conspicit; & Aegi Salamina  
 na: ubi mirabilis quedam Aegei maris altitu Aegina  
 do apparet: tametsi innumerabiles pene ī eo Aegeum mare  
 insule coniecte: que miro quodā inter se or  
 dine ita disponuntur: ut arte potius q̄ natura  
 cōstructę uideantur. Procedunt enim usq; ad  
 Hellespontum: in quo quidem a leua potissi  
 mum ubi europa conterminat/ Sestos est sita:  
 & Abydos a dextra illi prorsus e regione po  
 sita: ad alteram partem ubi & Asia incipit ex  
 tensę ambę in boream. Sed ad Europam uer  
 sus Macris erigit̄ ab Abantibus olim condita.  
 Tum etiā que maxime uentis infringit̄ Scy  
 ros ac Peparethos. Nec longe ab his Lemnos  
 Vulcani, q. regio: & antiqua illa Thasos/ ce  
 reris cultrix. Tum etiam & Imbros: unde sta  
 tim Thracia illa & peruagata emicat Samos  
 uetus olim Lyrbantū colonia. Que uero pri  
 mam Asię frontem tenent & circumfistunt  
 Delon: ab ea circuitione Cyclades a gręcis sūt  
 Delon. Cyclades.

Ionides. Caunos  
& Samos.  
Chios

Lefbos. Tenedo.  
Melas & Colphus  
amnes.

appellatę. Vex omnes Apollini dedicate fa-  
cra illi & choros agunt nouo potissimum in-  
stante uere atq; eo tunc cum incipit e monti-  
bus luscinia canere. At insule ipse sparſę pas-  
ſim uiſuntur intra pelagi ipsius confinie sinu  
tanq̄ quedā in tranquillo ac sereno celo stelle  
constitute. Quibus propinqui sunt Ionides :  
ubi & Caunos est: & Samos ipsa gratissima  
olim Iunonis pelagidos sedes. Tū etiā Chios  
sub excelsi Pēlmei montis radicibus posita: ac  
deinde Aeolidum insularum rupes Lefbos  
scilicet & Tenedo e medijs erigunt fluctibus:  
ex quibus Melas & Colphus amnes in helles-  
pontum dilabuntur. Inde uero ad Boreā uer-  
sus propōtidos maris fluctus undiq; aperiun-  
tur & dilatantur: ubi ad aditum prope Euxini  
maris ad Sinistram uersus / alia quedam con-  
spicitur insula famosissima quidē / olim sedes  
maximorū Heroum. Nam ferunt ibi Achil-  
lis animam ac ceterorum fortissimorum ho-  
minum inter montiū illius prerupta uersari :  
huiusmodiq; gratiam tales uiros a dijs dono  
ob eorum uirtutem consecutos: ut immorta-  
les efficerentur: cum ipsa uirtus immortalis  
sit: & immortalem consequi gloriam sit ne-  
cesse. Eam enī ob id q; pecora omnia candido

uellere pariat: greci Leucam appellauerunt. Nec multo ab ea longe alia quædam erigitur: ampla quidem & magno quodã dimenso tractu: quæ in Cimmerium bosphorũ recta nauigantibus uia præ ceteris occurrit e regione Meotidos paludis ad dextram sita: Ea enĩ est in qua condite sunt Phenagora & Hermonassa ciuitates: quas & qui condiderunt Ionij colunt. Sed hæc sunt omnes insule illæ quæ intra hæc mediterranea maria fama & celebritate aliqua potuerunt ad cognitionem nostram peruenire. Verũtamen quæ in amplissimo coartantur oceano: cum sint cõplures neq; magnitudine neq; fama nostris inferiores: eas prætereundas esse silentio indecorum fore iudicauim.

**R**imũ igitur de illa dicam quæ in medio Athlantico sita a grecis est Erythea uocitata: cũ perpulchra sit illa quidẽ & armentorum copia refertissima: tantaq; aeris benignitate prædita: ut homines pariat continentissime ac pene immortalis uite: cum diutissime uiuant. Eam uicini ethiopes quoque incoluere: quos ferunt illuc concessisse interempto ab Hercule Geryone. Sed ad sumũ Europe uerticem: quem sacrũ incolæ uocant:

Leuca.

Phenagora & Hermonassa ciuitates  
Ionij populi

Erythea

Hesperidū insule

famosissime ille Hesperidū insule conspiciuntur: Quas non frustra fabularum est aurea poma produxisse: cum plurimo auro ditissime sint: atque omnium prope metallorū genera pariant. Eas uicini quoque hiberi tenuerunt. Nec longe ab his admodum sed magis ad boream uersus Britannorū insule uisunt contra

Britannorū insule

potissimū Rheni hostia: amplissime quidē: & que ceteras omnes magnitudine superant: neque quauis alia diuitiarum copia aut armentorum multitudine & uarietate aut hominū genere inferior. Ibi enim stanni & plumbi & multiformis eris materia ex terre uisceribus quae facillime eruitur: Auro etiā & argento plurimum pollent. Inter cetera que pariunt armenta pecudes habent tam mollissimo indutatas uellere ut ad aranearū similitudinem tenuitatemque facile contrahi possit. Equos producunt quae plurimos haud ineptos ad laborem. Sed que magis ad occidentem uertitur: cum primam eius frontem ad hiberiam conuertat:

De ipsarum laudibus.

Hibernia

ab hiberis & ipsis olim habitata Hibernia uocatur. Ea longe copiosiores equos parit: atque eos eiusmodi: ut non uideantur nisi quodam suauissimo incessu deambulare a natura didicisse: ac cum quadam quasi modulatione progredi

mote regio. Massam terream gignūt: sed ad-  
mixtam sulfure ad carbonū similitudinem:  
qua fabri ferrarij & uniuersa ea regio: tū etiā  
que finitime sunt: maxime utuntur ad incen-  
dendos ignes. Gentes habent ferocissimas &  
aptissimas bello: que cū pulchro sint corpore  
& elato mēbrisq; robustissimis ac colore can-  
dido: ingenio quoq; & facilitate lingue plu-  
rimū prestant. Extant & alię nō longe ab his  
insule sitę cultrices q̄ maxime Bacchi: in qui-  
bus Ammitarum mulierum olim clarissimo-  
rum uirorū coronatę hēdera pendentibusq;  
corymbis intra se quasi cōmotę furore quo-  
dam concitant: atq; cū ingenti clamore elato  
bacchum uociferantes noctu ipsi deo sacra ex  
ritu perficiunt. Haud enim sic in ripis Thrai-  
cij Absynthi Bistorides cōsueticium bacchū  
proclamant. Neq; sic indi pueri apud Gangē  
tripudiant stridentes sonoro cantu: quemad-  
modum ibi mulieres ille Bacchum celebra-  
tes obstrepūt deo: ac saltantes uota persoluūt.  
Nec multo etiam ab his longe erigitur: que  
ultima dicitur Tile: ubi cū sol ardens ad polū  
articū diuertit: tanta perspicuitate perlucent  
noctes ut quousq; ad austrum redierit: pares  
• prope cum die esse uideant. Inde uero si quis

Insule cultores  
Bacchi.

Tile

Chryſia

ad Scythiam uerſus nauigans & ad orientem in flexerit nauē: Chryſia quę eſt altera oceani ipſius inſula inueniet: in qua ſol quoq; puriſſime emicat. Tū uero ſi conuerterit ſe e regione ad meridiē: ſtatim illi occurrit Tapro-

Taprobana

bana pergrandis & ipſa quidē inſula: & multis uariarū rerum diuitijs referta: multorūq; qui inde in Aſiā tranſferunt procreatrix elephantū. Dedicata enī eſt potiſſimū Veneri:

Vbi elephantes  
nascuntur.

atq; illi ſua perſoluūt uota. Nam ſupra illius caput cancer: quod eſt ardentiffimū ſidus: cō-

Mirabilia de Cetis

tinue p̄ gyrū circūuertit: eamq; prope regionem adurit. Cetas habet paſſim p̄ littora uagantes: quę ī mari primū rubro depaſte illuc ſe ingerūt: animalia fane monſtruoſa & tantę magnitudinis: ut colles quidam littoribus aduecti uideant. Quoꝝ dorſū longo ſpinarū tractu exaſperat: inſeſtiſſimę admodū pueris ſi quis deambulando p̄ littus occurrerit. Neq; quiſpiā alius ſi uiſus fuerit potuerit facile ex earū faucibus effugere: cū adeo deformis eſſe hyatus ferant: ut cū hominibus ipſis nauem ſepenumero deglutierint: quod profecto nō alia euenire ratioē hominibus credendū eſt: niſi ob noſtra delicta quę uoluit deus huiusmodi quoq; monſtris expiari: cū ī hac miſera



erraremus uita. Extat p̄terea alia infula Ogyris ab Aeolis appellata: uetus quoddam Erythracis regis monumētū / e regione carmanidos promōtorij sita: a qua si quis ad boreā diuerterit: & ad Persicū mare / Icarū statī offendet: ubi tauro polite Dianę templū cōspicit: mirabile quidē ob uetustatem: sed mirabilius singulari quadā rei nouitate. Nā inde semper quidā exhalat fumus sine ullo p̄sus adhibito igne: putridus quidē atq; infestus admodū accedentibus. Sed hęc sunt insule illę quę etiā fama aliqua intra oceanū occludunt: Et si nō inficiot passim etiā cōplures sitas esse: quarū quędā intra libycū sinū posite: quędā etiā intra asiaticū: tū & circa Europeę decliuū ac intra oceanū ipsū: quarū licet nō nullę habitabiles sint: & gratissimū plerūq; nauigantibus portū prestent: tamē quia ignobiles perstiterūt: nec satis a nostris perspectę: nō solū mihi difficile fuit: sed etiā superfluū uisū / earū nomina & situm aperire. Dicam nūc igiē de Asia.

Sequitur de Asia



Erū Asię formam cū alij aliam esse dixerint: illud tamen certissime cōstat eam sibi cuiusdā conij imaginē induxisse. Nam

Ogyris

Icarus

Templum Dianę  
ex quo semper  
exhalat fumus  
sine igne.

Colūne Dionysij

Ganges fluuius

Nyseum littus

Taurus mons

Euxinum mare

Pamphylia

cum ab amplitudine tanq̄ a latissima quadam  
basi: eius aditū incipiat: deducit̄ tamen pau-  
latim & ad extrema usq; protendit̄: ubi Dio-  
nysij thebigine columnę conspiciuntur site:  
ubi & Indi: qui extrema illa occupant: intra  
sūt montes positi, ubi & Ganges candidis un-  
dis per latissimum alueum in Nyseum usq;  
littus deuoluitur. Ea enim cū a monte Tauro  
diuidatur: que ceterior est: neq; illi superiori  
par esse magnitudine dicitur: neq; etiā forma  
consimilis. Ipsa est enim que influentē pontū  
habet: atq; in ea ipse principatū tenet. altera  
uero que amplior est multum interfunditur  
oceanō: qui ternos fluctuosissimos ebulliens  
Persicum mare: tum etiam & Hyrceanum &  
Arabicum facit: Quorum hij duo ad austrum  
uettuntur: Alius uero distenditur ad boteam  
& africum fretum aduersus Euxinū: ubi in-  
numerabiles prope incolunt gentes: cū inter  
utrunq; ingens quidam Isthmus: & amplissi-  
ma terrarum spacia contineantur. Vex̄ mons  
ipse Taurus: qui uniuersam (ut dixi) per me-  
diū disiungit: a Pamphylia incipiens ad In-  
dos usq; protenditur: Qui quidem cum non  
nunq̄ altius erigat̄: ac eius capita recuruet q̄si  
quedam reflexa boum cornua: qui ad saltum

erigerentur: ab ea similitudine Taurus est ap-  
pellatus. Ex eo infiniti pene fontes & flumi-  
na exoriuntur: quorum quedam uersus boream  
dilabuntur: quedam meridiem petunt: quedam  
etiam ad eorum & ad cephyrum conuersa: cum  
ob uarias regiones quas interluunt: uaria etiam  
sint nomina consecuta: haud facile esset omnium  
appellationem aperire. Id enim curae sit eorum  
maxime qui illa circumhabitant loca. Solum illud  
dicendum a me erit: quae flumina quae uae gen-  
tes sunt illae: quae fama aliqua potuerunt ad co-  
gnitionis lucem petuenire. Meotem igitur &  
Sauromatem cum superiorem Asiae partem oc-  
cupent: quae ad boream conspiciunt: primi etiam  
mihi occurrunt: ut eos ceteris in hoc ordine  
preferam. Ipsi enim sunt qui Meotidem pa-  
ludem circumhabitant ex Amaconum. q. semi-  
ne (ut dicitur) procreati. Nam ferunt cum ille  
a patria profugisset: atque e conspectu Ther-  
modontis fluminis castrametate fuisset: cum  
Sauromatis ipsis se commiscuisse: ut qui ex eis  
progeniti fuissent: forent uiri fortes: & belli-  
cosi euaderent: atque eos deinceps ita perman-  
sisse traditur. Vastam quandam & pergrandem  
siluam inhabitant: densissimis passim arbori-  
bus confertam: cuius per medium tractus

Meotem & Sauromatem  
populi

Ex Amaconum se-  
mine procreati.

Tanais fluuius  
Asiā ab Europa  
difiungit.

Caucasus mons

Scythia

Mirabilia de fri-  
gore.

Sidi. Cimmerij  
Cercetij & Oretę  
populi.

Tanais intra propinquam paludē dilabitur. Ipse est enim fluuius ille : qui etiam ab Asia Europam difiungit : cum ad occidentem Europam relinquat : & ad orientem Asiam. Ex eo fontes complures & riui scatent : qui per Caucasum dilabentes intra illius saxa & conualles imurmurant. Sed qui amplior est per Scythiā diffusus multoq; inflatus borea : immensam illuc conuehit glaciē : infelicesq; illos facit qui uicina incolunt loca. Nam quotiens spirante borea frigus inoleuerit : totiens interire præ oculis aut equi cōspiciuntur aut muli : aut armenta ipsa gelu ipso contrahi : & errantes passim per siluas pecudes supremū uale decantare. Nec homines quoq; tute intra coniecta & obstrusa domicilia cōsistere posse. cū & ipsi una cum eorū armentis prorsus interirent : nisi obseruata tempestate cum occlusis curribus ad mitiores regiones effugerēt : & suā furenti boreę patriā relinquerent. Huiusmodi sūt igitur : qui circa Tanaim regionē sunt fortiti. Verū qui Sauromatis propiora tenent loca Sidi uocantur. Tum etiā & Cimmerij : & qui Euxino adherent ponto : Cercetij quoq; & Oretę : & quos ferunt quondam a Xantho & Abideo Simeonte post debellatā Troiam

illuc una cum eorum duce: aduersis uentis:  
Acheis depulsis: quibus proximi sunt Enio-  
chi & Zigij: qui & ipsi olim illuc ex pelasgis  
sunt deuecti: deportatos fuisse. Deinde uero  
ad extremum ponti Tyndaride positi: ac de-  
inde Colchi qui Caucaſo adherent / olim ex  
egypto profecti / ubi ipse quoq; Caucaſus iur-  
ta Hyrcanum fretum altissimis collibus ex-  
tollitur: ex quibus quidem Phasis fluuius di-  
labens Circei tergum uersus in Euxinum de-  
flectitur. Exoritur tamen ab initio ex mon-  
te Armeno / qui inter orientem & boream  
tractus Isthmum quendam facit: qui Cas-  
pio & Euxino mari occluditur: quem iam  
pridem Iberes illi occuparunt: qui quondā a  
Pyrrheneis montibus profecti in eam orien-  
tis partē irruerunt: homines profecto bel-  
licosissimi: & uicinis Hyrcanis infestissimi:  
cum quibus iam antea atrocissima gesserunt  
bella. Tum & Tamarite positi: qui olim bac-  
chum ab Indicum uictoria redeuntem non  
solum exceperant hospitio / sed etiam solem-  
nia illi sacra constituerant / agitantes chore-  
as circa torcularia: quoad spumarent musto.  
Accingebantur enim cingulis ex corio: indu-  
tiq; damarum pelles / oe bacche quasi insani

Eniochi & Zigij

Tyndaride & Col-  
chi populi.

Phasis fluuius

Mons Armenus  
Caspium mare

Iberes populi

Tamarite qui bac-  
cho choreas circa  
torcularia ducūt.

proclamabāt. His uero de prope Caspiū allūdit mare: Quod spero facile descripturum: si modo id mihi cōcesserit deus: nō ut qui procul illius semitas cōspiciam: neq; q̄ unq̄ illuc me traiecerim: aut uiserim illius situm & formā: aut ut pleriq; consueuere: qui nullam aliam felicitatē existimāt q̄ plurimas circumeundo diuitias accumulare: quo sibi aurū aggregent polluceantq; undiq; margaritis: ac preciosis eorum atria lapidibus exornent: cum non ea mihi a parentibus relicta sit mercandi disciplina: sed ut ille: quem usq; ab ineunte adolescentia litterarū studia erudierūt: quibus euenit: ut quę etiam remotissima sunt: tanq̄ presentia intuear: atq; omnia mente & cogitatioe sine ullo protsus errore possim facile metiri.

#### De Caspio mari



Aspij igitur maris forma huiusmodi est: ut maxime in gyrum & circulem ambitū flexatur. Ab oceano enī qui Scythicum littus ad boream illūdit: exoriri certissimum est: unde per inculta ab initio & deserta diffusum loca in austrum per longas angustias extendit: donec dilatatū paulatim & in amplissima contractum spacia

Caucasi montis radicibus inherit. Est enim illius usus nauigabilis ac perutilis admodum omnibus anni temporibus: præterq̄ in mensibus tribus: quibus efflante borea tractus oceani uehemēti aduersus impetu insurgit. Parit enī multa precio & admiratione digna. Nam ex eo præ ceteris quæ inde asportantur crystal- lum quoq; & Iaspis preciosus lapis: qui cū ci- çerei sit coloris, inimicari q̄ maxime dicitur uanis imaginibus ac terroribus nocturnis. Gen- tes circūhabitant innumerabilis pene multi- tudinis. Sed ut ab eo latere incipiam: quod ad boream uergit: primi eminent Scythæ: & illi potissimum qui ad Saturniū mare inuertunt prope Caspij ipsius hostiū. Tum uero Vni: ac deinde Caspij ipsi & Albani: quoꝝ omniū mores feroces sunt a natura: belliq; auuiditate perciti. Cadefij uero intra asperos montes po- siti / uicinos habent Mardos: & deinde Hyr- canos & Appos: quos Mardus fluuius inun- dans ac placidis discurrens fluctibus: Derce- bios quoq; & Baçtras irrigat medius inter utrunq; dilabens / in Hyrcanū tandem mare proripit. Verū Baçtræ eam regionē incolunt quæ ad pedes adiacet Parnasi. Dercebij autem ad alteram siti Caspianis fluctibus excitatur.

Vbi nescit crystal-  
lū & Iaspis lapis.

Scythæ

Vni. Caspij & Al-  
bani populi fero-  
ces & apti bello.

Cadefij

Mardi. Hircani &  
Appi.

Mardus fluuius  
Dercebij & Baçtræ  
populi.

Massagetę populi.  
De uita & morib?  
Massagetarum.

Chorasmi  
Sugdia tellus  
Oxus fluuius  
Homolus mons  
Saccę populi sagit-  
tandi usu periti.  
Iaxatta fluuius

Tochari. Phurij. &  
Seres populi bar-  
bari & sine disci-  
plina: qui ī textu-  
ra uestiū araneas  
superare ferunt.

Post quos ad orientem uersus trans Araxem  
Massagetę positi: quorum studiū est ut con-  
tinuo sagittandi casu cōterantur: infestissimi  
admodum hospitibus: neq; cū uicinis popu-  
lis ullam seruare diutius amicitia neq; fidem  
possūt. Frumenti ac uini usum prorsus igno-  
rant. Bibunt enim lac cū equorū admixtum  
sanguine. Tum uero magis ad boream uersus  
Chorasmi tenent: quibus statim Sugdia suc-  
cedit tellus: cuius per mediū Oxus dilabens:  
Homolo monte a tergo relicto: qui Caspiam  
decurrit. Saccę deinde tenent potissimū circa  
ripas Iaxattę fluminis positi: populi & ipsi sa-  
gittandi arte peritissimi: & adeo continuo usu  
eruditi: ut nō uideant posse a quouis alio uin-  
ci neq; adęquari. Turpe enī admodū iudica-  
rent: si quis eius sagittam in cassum emitteret  
neq; feriret signū. His deinde Tochari admo-  
ti sunt. Tū & Phurij & Seres gentes prorsus  
barbarę: nec ullius doctę discipline: neq; ulli-  
us rei studio aut cultui deditę: sed tantū per  
deserta uagantes flores quosdā eas legere di-  
citur: quibus uestes sibi uarijs coloribus intin-  
gunt: urticę potissimum floribus consimiles:  
easq; sibi ipsis mira contexūt arte: atq; in ea re  
ferūt eas etiā araneas superare. Sūt etiā & alij



ex Scytharū genere complures populi: quoꝝ  
nomina & mores prorsus incognita perstite-  
re: cū ad eos difficillimū aditū fecerint aspeti-  
tates locorum: & aeris illius inclementia: atqꝫ  
asperrimi rigores: qꝫbus regiones ad extrema  
coniectę cōtinuis prope tēporibus infestant.



**H**ae sunt igitur gentes illę quas  
dixi circa Caspium ad boream  
occupasse. Dicam modo de ijs  
quę ad occidentē uersę a Col-  
chide citra & Phaside usqꝫ ad  
matis Euxini littora insidere: quę ue usqꝫ ad  
Traiciū ubi Chalcidos tellus est sita ptendūt  
Byçeres igit erūt primi: atqꝫ his proximi Be-  
chyres & Macrones: ac deinde Phylires: qui  
ciuitates & casas ligneas quas olim sibi condi-  
derant adhuc tenent. His adiacent Thibareni  
prestantissimi ouiuū cultores. Tū etiā his assi-  
dent Chalybes hominū genus durissimū: qui  
quoniā eam sunt regionē cōsecuti: quę nulli  
est prorsus ob ariditatē apta cultui: in ea quā  
didicerūt arte mirifice profecerūt. Nunqꝫ enī  
in elaborando ferro parandisqꝫ ad bella armis  
a malleis neqꝫ ab incudibus uacant: totaqꝫ illa  
regio fumo contacta ardere igne uidetur: &  
ferramentorū structuris ictibusqꝫ inhorre.

Byçeres. Bechyres  
Macrones. Phyli-  
res populi casas  
ligneas habitātes  
Thibareni optimi  
ouium cultores.  
Chalybes populi  
durissimi: & in  
fabricandis armis  
aptissimi.

Assyria  
Thermodoon  
amnis.  
Amaçones

Sinopea ciuitas.  
Hic crySTALLŭ cedit  
purissimū: & Ias-  
pis inuenitur.  
Iris & Halys flu-  
mina.

Paphlagonēs  
Mariandynorum  
regio.  
De cane tricipiti

Bitthynia regio

Tum uero Assyria sequitur: quam Thermo-  
doon amnis a monte delapsus armeno perla-  
bitur: atq; inde usq; ad Amaçones celeri statū  
proripitur cursu: quem quidē ferunt fugien-  
tem olim a Sopida Sinopem iussu Iouis: qui  
illam deperiens inuitam a patria sūmouerat  
in eius prope finibus excepisse: atq; illis con-  
tinue deplorandi parentum absentiam locum  
benigne tradidisse. In quo postea ipsa ciuita-  
tem ab se conditā suo nomine Sinopeam ap-  
pellauit. Circa uero ipsius fluminis ripas cry-  
stallum ceditur: candidissimū quidem ac pu-  
rissimum quasi glacies. Ibiq; inuenitur & Ias-  
pis. Nec longe admodū Iris quoq; & Halys  
dilabentibus: uniuersam illam regionem irri-  
riguam & amœnam reddunt. Verū uterq; a  
monte Armeno: unde oriunt̄ ad boreā uersū:  
Carambidos prope collem lambūt. His pro-  
ximi sunt Paphlagonēs adiecti maxime litto-  
ribus: Tum etiam facta illa Mariandynorum  
regio: ubi dicunt rabidum illum quondam &  
tricipitem canem: quem ab inferno dite ere-  
ptum magnanimi Herculis manus deuicit:  
spumofum quoddam uirus euomisse: quod  
uniuersam illam regionem infecit. Verū his  
proxima est Bitthynia: læta quidem regio atq;

omni referta ubertate : quam Rhebas amnis  
amœnissimus gratissimis perfundit aquis do-  
nec in pontum iuxta conciderit : quibus nec  
ullus est ceteris ī terris amnis iocundior : neq;  
qui magis ad uoluptatē delectationemq; con-  
spicitur. Hęc sunt igitur gentes & populi illi :  
qui ut dixi occidentalem ponti partem inha-  
bitant. Ille uero alie de quibus antea dixeram  
Scythice sunt atq; ad boream coniectę. Nunc  
uero mihi dicendū erit de tertia eiusdē Asię  
parte: que & maritima est & ad austrum con-  
spicit: atq; cum in hellespontum proficiscen-  
tibus iter ostendat : meridionalem in primis  
ad Aegeū mare aperit cursum : ac usq; in Sy-  
riam & Arabiam protenditur. Chalcedones  
igitur primi se ad hostium offerunt e regione  
ad Biantiū intuentes. Quibus propinqui sūt  
Bebryces & montes Mysię ex qbus Cius am-  
nis iocundissimas aquas effundit: ubi dicitur  
Nymphas olim Hylam rapuisse magni tum  
Herculis insignem ministrū. Inde uero ma-  
gnus quidā minoris Phrygie tractus in hel-  
lespontum usq; distenditur: Altera autem in-  
terius sita est longe amplior prope Sangarij  
flumen. Hęc enim que amplior est ad orientē  
uersa ferax admodum pabulo est: & equorū

Rhebas amnis

De tertia parte  
Asię.

Chalcedones

Bebryces

Montes Mysię

Cius amnis

De raptu Hyle

Flumen Sangarij

Ilion ciuitas

Xanthus fluuius

Aeolia

Iones populi

Meander amnis

Miletus & Prienes

Ephesus Dianę  
dedicata.

De tēplo ab Ama-  
çonibus super  
trunco ulmi cō-  
dito.

Meonia

T molus mons

Pactolus fluuius

arenas aureas  
habens. (tant.

Hic cygni decan-

gregibus copiosa. Altera uero quę ad occiden-  
tem spectat sub gloriosissime Ideę pedibus cō-  
spicitur habens ad latus illam uentosam & se-  
pius decantatā Ilion ciuitatē olim amplissimā  
& maximorū heroum procreatricē: quā ferūt  
a Neptuno & ab Apolline conditā extitisse:  
sed postea dirreptā & euersam Palladis ac Iu-  
nonis consilijs: sitā prope Xanthi & Idei Si-  
meontis undas. Huic uero adiacet Aeolia su-  
pra Hellespōtū ad Aegei maris latera: in qua  
& Iones positi & Meander amnis illustris p-  
mediū mollibus dilabēs undis: Miletū quoq;  
& spaciosam Prienē secat: quarū quidē quod  
intermediū est: quodq; magis ad boream uer-  
gitur: totum Ephesus maritima tenet: ciuitas  
quondam Dianę sagittiferę dedicata: ubi fe-  
runt amaçones olim super ulmi cuiusdā trun-  
co templum mirabilis artificij condidisse: pe-  
perisseq; ob id admirationem & stuporē cun-  
ctis gentibus & seculis. Verū his proxima est  
Meonia ad orientem sita: sub altissima T moli  
montis rupe. ex qua Pactolus amnis fluens  
arenis aureis splendidiorē patriam reddit.  
In cuius ripis cum uer aduenerit: tanta conti-  
nue cum modulatione decantantes cygni au-  
diuntur: qui passim per undas errantes ī ripis

depascunt: ut nihil iocundius possit audiri: cum circa ripas illius quotidie magis pabulamenta concresecunt: & etiam emanat Enister: ac iocundissimis undis per regionem ipsam passim diffunditur. Mulieres quoque perpulchras parit: que non nunquam de more succincte deaurata ad lumbos conam inter se circum exultant mirabiles in gyrum choreas ducentes: cum potissimum choros & stationes Dionysio facere singulis annis consueuerunt: ubi admixte florētis etatis puellę: tanquam lasciuientes capreoli inter se saltitant & colludunt: pariuntque intersaltandum non mediocrem spectantibus uoluptatem: cum & comota a uentis paludameta & saltandi ordo uideantur sonitum quendam haud iniocundum efficere: qui audientium mentes quam maxime afficiebat. Sed hec lidijs hominibus omittamus: quorum studium est: ut cum uoluptuosam sortiti sint regionem: uoluptatibus etiam ipsis uacent: neque a patrię moribus aut natura degenerent. At Licij deinde uicina & ipsi littora tenent: ubi potissimum Xanthus perlabitur: ac Taurus mons iam usque in pamphyliam declinare paulatim incipit: ac eius nomen mutare / ut non amplius Taurus sed Cragus appelletur:

Enister fluuius

De pulchris mulieribus & de ipsarum ritu in ducendis choreis.

Licij

Cragus mons

Corycus. Perge  
& Phaselis ciui-  
tates.

Lycaones sagittan-  
di arte periti &  
bello prompti.

Pisidei populi  
Termesus. Lyrbe  
& Selge ciuitates

Cilices

Pyramus. Pinarius  
& Cydnus flu-  
mina.

ubi oppidum quoque conspicitur ad Eurime-  
dontis flumen positum. In quo quidam oppidani  
cum uenerem colant: eam placare porcorum  
sanguine ac huiusmodi occisionibus consue-  
uerunt. Tum uero Pamphylię ciuitates sequuntur  
Corycus scilicet & Perge & que uentis maxi-  
me est subiecta Phaselis: quarum intermedium  
ad orientem uersus Lycaones positi uiri & ipsi  
ad bella prompti & sagittandi usu peritissimi  
Quibus admoti sunt Pisidei: quorum he sunt  
precipue ciuitates Termesus Lyrbe & Selge:  
quam ferunt quondam fuisse ab Amycleis con-  
ditam. Inde uero cum ad orientem uersus in-  
gyrum & circularem formam in flectatur mare:  
quicquid terre spacij inheret pari etiam nimirum  
in flectitur forma: fitque ob eam rem non multo  
ab Euxino remotum. In eo enim sinu siti sunt  
Cilices uersi admodum ad ortum solis. Sed eum  
sinum ueteres angustias Asię uocauerunt. Ipsa  
enim regio multis precipue fluminibus irri-  
gatur haud in ea quidem exortis patria: sed que  
a longe profecta influxerunt: Quorum tres ce-  
teris prestant Pyramus Pinarius & Cydnus:  
qui unus mediam per Tarsum dilabens ciui-  
tatem illam multis clarissimis edificijs in signem  
amoenissimis undis intersecat: ubi quondam

ferunt Pegaseum illum decantatissimū equū  
ungulam reliquisse / & ab ea ciuitatē Tarlom  
appellatam: ubi dicūt etiam Bellerophontem  
ipsūm ab eo desiccatum & ad Iouem profectū  
clarissimum eum locum fecisse: in quo ab ho-  
minibus semotus diu antea uictitarat. Multe  
deinde alię Cilicię ipsius ciuitates sparsim cō-  
spiciuntur / ex quibus & Lyrnessus est & Ma-  
los & Soli ad mare coniectę. Extant & alię q̄  
multe quę partim intra continentem sūt sitę:  
partim etiam littora occupāt. Comagena de-  
inde his admota est regio & Syrię ciuitates:  
spaciosa quidē & ampla & ad maris usq; lit-  
tora deflexa: sed eius tractus qui est ad occi-  
dentē uersus: ad usq; montis Casij pedes pro-  
tenditur. Si quis enim huius situm & formā  
recte perceperit: reliquas etiā Asię partes fa-  
cile poterit studio & diligentia percipere. Nā  
eius forma cum ex quattuor constet angulis:  
qui ad orientem est tractus: ceteros nimirum  
excedit multitudine. Diximus enī uniuersam  
Asiam bifariam diuisam atq; usq; ad Indum  
montem porrigi: qui quidem mons unus est  
ipsius terminus ex eo potissimū latere: quod  
magis ad boream uergitur: & Nilus alter ex  
eo quod uertitur ad occidentē. Reliquus uero

Vbi equus Pega-  
seus reliquit un-  
gulam.

De Bellerophonte

Lyrnessus & Ma-  
los ciuitates.

Comagena regio

Mons Casius

**Mons Libanus**

**Syrii.**

Phœnices primi  
nauibus tenta-  
runt mare.

De laudibus Phœ-  
nicum.

oceanus ipse: qui indicus appellat̄ ab ea parte  
que ad orientē spectat terminariq; ad austrū  
mari rubro. At Syria ipsa de qua dicebamus  
cum intra illius prope uiscera sit iniecta atq;  
ad austrum uersus & ad orientem mare attin-  
gat: multas sparsim eo uersus ciuitates habet:  
quam quidē partem quoniā humilis est atq;  
depressa duobusq; altissimis uallata mōtib;:  
ab occidente quidē Casio. & ab oriente Liba-  
no: illam incolę sua lingua uallem appellant:  
que quidē quoniā & aptior uisa omnibus fuit  
& feratior ad producendas fruges: tum etiam  
longe ceteris ad enauigandū cōmodior: multi  
ex ea regione qui potētia & diuitijs pollebāt:  
eum locū sibi ad habitandū delegerunt: ciui-  
tatesq; & oppida sibi condiderunt: uarijsq; in-  
ter se nominibus distinxerūt. Nam qui intra  
magis continentem loca sūt sortiti: uno uoca-  
bulo Syrii sūt appellati. Qui uero ad mare di-  
uerterūt Phœnices: qui quondā ab Erytheris  
profecti primi fuisse dicūt qui mare nauibus  
pertentarint: primi etiā qui cœperunt hunc  
mercandi usum: quo homines ad cupiditatē  
& auaritiā excitaret̄: qui ue primi celi ac stel-  
larū cursū omniūq; supernorū motuum stu-  
dio & ingenij magnitudine cōprehenderint.



Hi enī sunt qui Ioppem & Gaçam & Elicidē incolunt: qui ue Tyrū illā perpulchrā & ueterem ciuitatē habuere ab initio. q. conditam. Tum & qui maritimā Byblon & uentosā Sidonē condidere ad Bostreni placidissimi fluminis ripas: qui Tripolim & Orthosidem & Marathon & quę ad mare coniecta est Laodice tenent ciuitatem olim ut dicit a Neptuno conditā: in qua & Daphne oblectabatur: & qui demū Apamiā ipsam inhabitant infra continentē: unde Orontes amnis ad orientem uersus Antiochiā quoq; per mediū secat. At uniuersa Syria omni prorsus ubertate referta est: & ad alenda pecora pascuis & frugibus copiosa: Cuius ad interiora: quę magis ad austrū conspiciunt extremus aditus situs est Arabici maris. Quod qdē mediū interluit Arabię scilicet & Syrię ipsius fines / paulatim cōtinueq; se ad orientē uertens ptingit Elanos: ubi preciosissimā omnium regionē Arabes tenēt. Ipsa enī altior est & gemino pcingit mari / Persico scilicet & Arabico: & gemino quoq; agit uēto Arabicū enī çephyrū deposcit. Persicū uero eorum. Sed quę ipsius arabię pars ad orientē & austrū spectat: rubro quoq; abluitur mari. Dicam igitur de hac regione quippiam: cum

Ioppes. Gaça.  
Elicides. Tyrus

Byblon. & Sidon  
uentosa.

Bostrenus fluuius  
Tripolis. Orthosides. Marathon.

Laodex ciuitas a  
Neptuno cōdita.

Apamia.

Orontes amnis  
Antiochiam secat.

Mare arabicum

Elani  
Arabes

De Thymiamate  
& Myrrha.

De ortu Dionysij  
Iouis filij.

De molli uellete  
ouiu Arabie.  
De pisciu copia

De Dionysio post  
q̄ creuit etate.

gentes habeat quarum potentiam & diuitias  
cetera omnes admirant̄ obstupescuntq; copiã  
& ubertatem. Nec illud pretermittam : q̄ cū  
plurimū factis oblectetur : nulla est sui pars  
que nō tota fragret thymiamate aut myrrha :  
aut redolentibus calamis que passim iniecta  
ignibus aduruntur. Quis non crederet illud  
uerissimū esse : quod dicit̄ Iouem scilicet pa-  
trem illum Dionysiu eius filium ab occluso  
mattis femore dissoluisse : & ad nascentis fe-  
stiuitatem uniuersam illam implese regionē  
huiusmodi tam suauissimis odoribus? Atq;  
eas oues : quibus nūc exuberat Arabia : huius-  
modi nostrā tum primū cōsecutas esse / ut tam  
densis ac tam mollibus uelleribus interpa-  
scendū cōtinuo uestirent̄ : & lacus ipsas tantis  
aquis ac tanta pisciu multitudine & uarietate  
replerent̄? Totq; aues deserta reliquisse : atq;  
illuc ingruisse secum afferentes preciosi illius  
cinnamomi ramos : quibus nūc uniuersa pe-  
ne nimia copia & ubertate diffūdat? Adde q̄  
& ipse Dionysius postq̄ natus creuit etate ca-  
preoli pellib⁹ indutus ac obauctus comas he-  
dera implicitusq; pāpinis & p̄potus abunde  
mero / totā circuibat regionē : multasq; undiq;  
pfundens opes / nō elargiri diuitias uidebat :

sed seminare: quo fructus pareret nulla unquam  
etate perituros. Ideoque ipsa regio tantis hucusque  
floruisse muneribus dicitur: ut eius montes  
aurum pariant: & flumina conuehant argentum:  
eorumque ripae thymiamate & fragrantibus her-  
bis redolent: atque qui ibi uictitant, maximas  
possident opes: neque induunt nisi paludamentis  
aureis aut sericis quam mollissimis. Verum qui pri-  
mam Libani montis frontem tenent: ipsi sunt  
qui Nabatheii sunt appellati. Qui autem illis  
adherent, Calbasij & Agrees: ac deinde Cha-  
tramis tellus conspicitur e conspectu persidis.  
Sed ad latus rubri maris Minei tenent & Sabae:  
& iuxta eos Cletabei. Et haec sunt omnes gen-  
tes quae Arabiam colunt: quas commemoratione  
aliqua dignas iudicavi: Sed tamen & aliae  
complures, sed siluestres quidem & ignobiles:  
neque inter Arabes studio aliquo aut moribus  
aut disciplina connumerandae. Nam ad cephyrum  
uersus prope Arabiae ipsius extrema, Eremiti  
tenent: robustissimum quidem hominum genus  
agreste: qui montana illa colentes, intra tan-  
tum specus & praerupta saxa inhabitant: nudi  
prorsus neque quicquam felicitatis humanae possi-  
dentes: sed desiccata nimia uiuendi asperitate  
nigrum colorem & adustam cutem contraxere.

Arabiae montes &  
flumina aurum  
pariunt.

Nabatheii. Calba-  
sij. & Agrees po-  
puli.

Chatramis tellus  
Minei  
Sabae. & Cletabei

Eremiti nudi ince-  
dunt.

De moribus &  
uita ipsorum.

Cappadoces præstantissimi in arte equitandi.

Assyrij.

Euphrates amnis clarissimus ex monte Armeno oritur.

Babylon Theredones ciuitas.

Tigris fluuius omniū celerri- mus.

Et si mali aut aduersi quippiam superuenerit nō arma capiunt: nō sagittas: nō tela ut ceteri sed tanq̄ ferę per colles discurrentes uagiq; ac deuij q̄si infani circūfugiūt: haud quaq; reliquis Arabibus similes: quos tot ac tantis muneribus natura dotauit. Verū ab alio Libani latere quod ad orientē spectat altera pars Syrię aperitur: que usq; ad Sinopem maritimam extendit. In cuius medio Cappadoces sūt siti: homines sane qui ob equorum copiam & assiduam in eis exercitationē continuūq; equitandi usum præstantissimi in ea re iudicantur. Assyrij uero ad mare positi / Thermodontis hostia obseruāt: ex quorum montibus / & qui potissimum ad orientē conspiciunt: Euphrates amnis clarissimus erumpit: a mōte primū Armeno demissus: Sed cum ex illis Assyrię collibus longo discursu in austrum conuertat ac deinde aduersus solem inflexus mediā inundet Babylonem: postremo ciuitatem Theredonem lambens in persicū mare celeri cursu dilabit. Nec multo ad orientis oram effluit Tigris: qui neq; minor est Euphrate: neq; a quouis alio celeritate uincit. Nam tanta proripitur uelocitate: ut una die tantū peragat itineris: quantū uir acet possit & uelox p̄ septē

discurrere. Nec multo post illius decursum cū  
planiciem quandā perlatā offendat: q̄si fessus  
itinere ac tanq̄ qui cuperet a cursu paululum  
conquiescere: in quandā globeā & circularē  
lacunā cōtrahit: quā Thomitidā uicini uocāt.  
Nec ibi tamen diu cōquiescit: sed q̄si a somno  
excitaret: tēderetq; eius ignauie: repente ex-  
urgens longe adhuc ardentiori cursu proripitur.  
Quę autē inter Euphratem & Tigrim  
terra media est: ea Mesopotamia a gręcis est  
appellata: quę p̄fecto est huiusmodi ut nul-  
lus unq̄ pastor: neq; qui cornipedem Pana fi-  
stula decantat: posset regionē illā aliqua ī par-  
te criminari: q̄ ad pascenda pecora letissima  
pascua nō afferat. Nec etiam ullus tam solers  
plantator illius nascentis in siluis fructus in-  
cusabit: q̄ & uarietate & multitudine & sua-  
uitate nō prestēt: cū tanta sit ī ea rerū omniū  
nascētū copia: atq; ī augēdis herbis ac p̄ducē-  
dis frugibus ubertas: ut eam regionē beatā &  
felicē ac dijs ipsis gratissimā estimarent. Quę  
uero huic p̄xima est ad boreā uersus: & ipsa  
uberrima est: eam Armenij & matrē tenēt e  
conspectu Euphratis positi: uiri ipsi bellicosi  
& pugnaces militariq; disciplina eruditi: tum  
etiā opib; & diuitiar; copia apprime pollētes.

Thomitida lacuna

Mesopotamia est  
media inter Ti-  
grim & Euphra-  
tem flumina.

De laudibus Me-  
sopotamię.

Armenij populi  
bellicosi.

Vbi sita est Baby-  
lon.

Semiramis muris  
circumcinxit Ba-  
bylonem.

De laudibus Ba-  
byloniē.

Vbi nascūt palme

Hic orit̄ Berillus

Cissi.  
Massabateę & Cha-  
loniteę populi

Mardi & Atrapa-  
tini populi.

De Heriona mu-  
liere filia regis  
Oste: quę Pan-  
dionida filiū ue-  
nenis interfecit.

Verum ad Austrum sita est Babylon de qua dixi: quam ferunt Semiramim Medorum reginam: cum bello antea regionem deuicisset: delectatam situ & locorum amœnitate inexpugnabili muro circumcinxisse: atq; intra ciuitatis ipsius arces / mirabiles eđes suo bello confecisse: quas undiq; auro & candidissimo ebore: ac argēto purissimo elaborarat: Regio etiam ipsa insignis admodū est & ferax. Palmas parit suauissimos prę ceteris ferentes fructus. Parit & Berillū qui glaucei est coloris: ac longe preciosior auro. Nascitur etiam circa uerticem Ophietidos collis. Verū supra Babylonem ad boream uersus Cissi tenent. Tū etiā & Massabateę & Chaloniteę. Sed ad montes armenos uersus qui ad orientem spectant: adiacent Medorum tempea: quorum qui ad boream sunt uersū: Gelos appellant. Assistūt quoq; Mardi & Atrapatini. Ad austrum uero quicunq; ex ipsis Medis prę ceteris floruerūt tenent: qui ue ibi imperium sibi & ciuitates condiderunt: eosq; ferunt quondam ex illustri progenitos genere fuisse Herionē mulieris illius: quę ex Osta integerrimo rege nata Pandionida filium apud Ilisij fluminis ripas uenenis interfecerat: Qua quidem ex re cum

ipsa pudore afficeret: inde aufugiens ad eam  
demum regionē peruenit: quę eodem est no-  
mine appellata: haud tamē procul a Colchis:  
neq; unq̄ ausa est ob id sceleris patriā repe-  
re: neq; parentū conspiciere lachrymātes ocu-  
los: cū admodū formidaret eorū iram. Ideoq;  
homines illi maxime adhuc magicis artibus  
& diris ueneficijs utuntur. Amplissimā enim  
regionem colunt: & quidē multi montes te-  
nent: ex quibus maxime oritur Narcissites:  
Alij potius planiciem colentes irrigua pascua  
& leta prędia sibi delegerunt onusta passim  
multifariam pecorum gregibus: donec per-  
uenitur ad portas Caspias: quę ad orientem  
spectant: atq; sub altissimis iniectę montibus  
aditus aperiūt proficiscentibus in boream &  
in austrum. Nam una quidē uia byrcana pe-  
titur: altera uero mōtes Persię: ueq; sub ipsis  
prope pedibus Parthi tenent: genus hominū  
bellicosissimū & sagittandi usu soletissimū:  
de quibus pauca dicere haud impottunū iu-  
dicaui. Sunt enim eiusmodi ut nunq̄ effodere  
aut arare tellurem: aut quouis alio modo co-  
lere didicerint: Neq; nauigādo ad alienas ur-  
bes: aut mercando sibi quas habent opes con-  
quisierint: neq; sunt qui inter eos armenta

Hic sunt homines  
qui magica arte  
& diris uenefi-  
cijs utuntur.  
Hic oritur Nar-  
cissites.

Portę Caspię

Via byrcana  
Montes Persię  
Parthi sagittandi  
arte periti & bel-  
licosi.

De uita & mori-  
bus Parthorum.

Parthi a romano  
imperatore deui-  
cti.

Parthi Meoniā &  
Sardiniā sunt de-  
populati.

Parthi aureis armis  
in bello usi sunt.

sequantur: aut greges alant: Sed cum primū  
per etatem possunt: aut arcum manu contor-  
quent & sagittandi studio conteruntur: aut  
pedum cursu & equitationibus continuis ex-  
ercitati / mirabilem ad id sibi artem & disci-  
plinam efficiunt. Semper enim ea regio iacu-  
lationibus & confractis lanceis & sagittandi  
ictibus stridet: Semper concursus equitum  
inter se concertantium passim auditur: neq;  
ulli fas est coenā adire: nisi prius certandi la-  
bore totū illius corpus in sudorem defluerit.  
Alunt maxime uenationibus: quas aut iacu-  
lando consequuntur aut sagittando: qui licet ob  
eam disciplinā & acerrimos mores insupera-  
biles esse uiderentur: a romano tamē imperatore  
deuicti fascibus obtemperare sunt coacti. Dicā  
nūc in quot hominū genera regio illa distin-  
cta sit: quibusue fluminibus irrigetur: ac demū  
quibus intercidat montibus. Soli enim sunt qui  
regiam dignitatē dicuntur obtinere: Soli etiam  
qui ceteris dignitate & potētia prestāt: postq̄  
Meoniam & Sardiniam fuerunt depopulati.  
Deinceps enim sunt aureis armis in bello usi:  
eorūq; equos aureis frenis & phaleris argen-  
teisq; calcris exornarunt: cū tantā huiusmodi  
rerum copiam ex ea uictoria conuexerint: ut



effluere diuitijs undiq; uiderent. Verū Persia  
 ipsa tota altissimis uallat montibus initiū ca-  
 piens a portis (ut dixi) Caspijs: qua iter in au-  
 strum atq; usq; ad mare protenditur: quod ab  
 ea Persicum est appellatum. Tribus autē po-  
 tissimū partibus est habitata. Nam quidā sūt  
 in septentrionem uersi ad extremaq; coniecti  
 adherentesq; umbrosis montibus Medorum.  
 quidam in medio positi: qui mediterraneam  
 regionem occupant: alij e regione ad austrum  
 qui usq; ad mare quod dixi Persicum exten-  
 duntur. Primi enim sunt Sabę: quibus Passa-  
 garde & Tasci & pleriq; alij adiacent: quorū  
 regionē multi abluunt amnes sinuosis undiq;  
 meatibus decurrentes. Ex una enī parte Co-  
 rus dilabitur: atq; ex alia Choaspes: qui cum  
 ab Indo exeat flumine Susam ciuitatem irri-  
 gans Achatem lapidem inter eius arenas in-  
 stat cylindri cuiusdam prostratum ac lacteum  
 ostendit: quem ex propinquis montibus tor-  
 rens ad planiciem contraxerat. Fructus ibi ob  
 temperatum aerem semper uirent. At nunc  
 de reliquo Asię tractu dicendum erit: qui ad  
 orientē uersus uniuersū illius deinceps limi-  
 tem ac finē perficiet. Circa igit̃ maris persici  
 littora eam pattē uersus qua orit̃ sol Carmani

Persia a portis  
 Caspijs initium  
 sumit.

Sabę. Passagarde  
 & Tasci.

Corus fluuius  
 Choaspes fluuius  
 ab Indo exit.

Susa ciuitas  
 Achates lapis

Hic semper uirent  
 fructus

Carmani

Gedrossi

De ortu Indi  
fluminis.

Patalenes insula

Orite & Erabes  
populi.

Arachote

Satraide

Arieni

Hoc loco Coralij  
passim nascunt.  
Saphiree cruste

insidentes haud longe a Perside regionē bi-  
fariam fortiti sunt. Nā ex eis quidā se ad ma-  
ris littora contulere. quidā maritima contem-  
nentes intra continentem prę cęteris loca de-  
legerunt. Ex his enim Gedrossi ad orientem  
uersi uicini sunt oceano: qui etiā Scythis illis  
adherēt quos dixi ad austrū uersus iuxta Indū  
flumen quod duplici hostio e regione in ru-  
brum dilabit mare: Vex anteq̄ in mare cōci-  
dat multa percurrans oppida & regiones lon-  
gum quendā & inflexū limitē pererrat. Orit̄  
enī ex monte Caucaſo ad septētrionē uersus:  
sed in austrū se inflectens Patalenem insulā  
gemino complectit̄ brachio: ac deinde ad oc-  
cidentem cū intorqueat cursū: Oritas & Era-  
bes secat: & qui linea paludamēta induuntur  
Arachotas: Tum etiā Satraidas ipsos perlabit̄  
ac eos omnes qui ppe incolūt Parpausi fauces  
quos omnes uno uocabulo Arienos uocant.  
Hi enim siluestrē admodū & incultā regionē  
tenēt: cū arenosa sit: nec ulli prorsus apta cul-  
tui: uetūtamē que satis habeat ex sui natura &  
excellentissimo quodā & singulari munere.  
Nā ubiq̄ Coralij lapides exoriūt̄: & ex mon-  
tiū uenis qui eam muniūt regionē Saphiree  
ceduntur cruste flauī quidem & fusci coloris.

Ad orientē uero sita est India regio sane licet  
omniū extrema iocundissima tamē & in ipsis  
oceanī labris sita : quam sol cū primū incipit  
emergere: atq; ab oceano caput extollere: pri-  
mam esse ferunt quę illius radijs incendit &  
propterea nigros homines & crassos a natura  
procreare. Comas ferūt densissimas haud dis-  
similes hiacyntho. Sed quoniā ex plerisq; lo-  
cis aurū eruitur: multi ex eis inde quęstū au-  
cupant: alij telas lineas contexunt: alij sectos  
elephantū dentes abradunt: alij per fluminū  
decursum incedentes perquirunt: si qua inter  
arenas luceſceret berillus aut adamas aut forte  
quispiā iaspis: aut si qua glaucea Topalus oc-  
curreret: aut incideret forte ī purpureā quan-  
dam & sanguini similē Amethistū. Hęc sunt  
enim potissima illorū studia : cū uniuersa illa  
regio perfusa sit perpetuis fluminibus: quę  
huiusmodi opibus diuitem & pollentē patriā  
reddunt. Sunt & horti ibi & arua perpulchra  
& leta: que uniuersū semper p̄ annū uirent:  
in quibus partim nascit̄ miliū : partim exur-  
gunt siluę / semper rubris calamis frondentes  
At modo mihi dicendū erit de ipsius forma  
& situ : quibus ue fluminibus abluat̄: quibus  
ualletur montibus: & quot demū alat gentes.

India regio omniū  
extrema sed io-  
cunda.

De qualitate ho-  
minū Indię &  
eorū moribus &  
studijs.

De berillo. adamā-  
te. Iaspide. Topa-  
lo & Amethisto:  
lapidibus precio-  
sis.

## Descriptio Indię



Onstat enī primū ex quattuor angulis: sed uniuersis omnibus ad suorum triangulorū formā: quorum bases intra se coeant: haud prorsus dissimilē rhombo. Indus uero: de quo dixi: fluuius occidentalem ipsius interluit partē. Ganges uero ad orientem tenet. Caucasus autem mons ad septentrionem uersus atq; ad urfarū occasum. Multi hanc regionē clari & prepotentes uiri coluere: haud quāq; uno ī loco coacti: nec uno appellati nomine: cum quidā ex eis ad unam concesserint partem: & ad aliam alij prout eis & natura ab initio & uoluntas & consuetudo suppeditarit. Nam quidā ad Indum flumē se conuertere: & ipsi quidē Dardanes sunt appellati: qui eam potissimū partem tenent: ubi Hydaspes amnis Acesmam e scopulis fluentem in proprios recipit sinus. Hydaspes enim fluuius est amplissimus & ad nauigandi usū aptissimus: eam occidentalem plagā perlambens: Cui etiā propinqua est Cophes flumē: & eam partem candidissimis undis perfūditi: quos inter Sabę positi sunt: ac etiam Toxili: & Scodri: & deinde Peucaneorum gentes: &

De forma Indię.

Dardanes populi

Hydaspes & Aces-  
ma flumina

Cophes flumen.

Sabę. Toxili. &

Scodri populi.

Peucaneorū gentes

qui Dionysium colunt Gargaride: Vbi Hypanis & Megaros aurū uehunt ditissima omnium flumina. Ea enī a monte Hemodo primū exorta: atq; deinde ad Gangetidem plagam uersa: tandem cum ad austrū se flectant prope Colidos insulam: quę oceano abluuntur: in mare dilabuntur. Hęc siquidem insula cū adeo erecta sit ut neq; illuc aues aduolent:  $\alpha\omicron\pi\gamma\iota\sigma$  est a grecis appellata. Ferunt etiam illam ueneri dedicatam extitisse: & ob id Colidem uocatam. Nec longe ab ea sed ad Gangem uersus alius quidā locus eminent: qui ab incolis sacer iudicatur ob mirabilem quandā rem ibi olim inuectam. Nam dicunt Bacchū illic olim cum fureret consedisse: ibi teneras uitium nebrides: quibus obtecti erant: qui sequebantur: statim in aspides se conuertisse: & in ferrum tyrsos: cincturas uero ac uitium ipsarum capreolos insufflantis dracones mutatos: propterea quia homines illi eius facta cōtempserunt: atq; horrerent eius mores. Tū uero timore omnes percitos uiam illam primum ab eo Nyseam appellasse: cōstituisseq; ut una cum eorū liberis coronati hēdera sacra conficerēt. Quo facto cum gentes illas subiecisset: montes statim Hemodos cōscendisse:

Gargaride Dionysium colunt.

Hypanis & Megaros flumina aurū uehentia.

Hemodus mons Colidos insula: ad quā aues non uolant ob eius altitudinem.

Sacer locus

Fabula de Baccho

Nysea uia

Hemodi montes  
ubi Bacchus ge-  
minas columnas  
infixit.

Bacchus & Hercu-  
les conterranei

Solus deus nouit  
& potest omnia.

ad quoz radices allidit: qui ad orientē spectat  
oceanus: ibiq; supra eorū uerticē tanq̄ ad alios  
terre fines geminas in fixisse colūnas imitatus  
eius potissimū cōterraneū Herculē: ac demū  
in Ismeni fluminis ripas exultantē descendis-  
se. Sed hę sunt gentes omnes ac nationes que  
terrā ipsam tenēt: & potissimū que potuerūt  
aliqua sui excellētia & dignitate ad cognitio-  
nem nostram peruenite. Etsi alias permultas  
esse fatear que quoniā uarijs in locis cōstitute  
sūt: ac partim circūerrant: nec ullum prorsus  
fixum habent locū: partim etiā ignobiles &  
obscure: ut etiā sine nomine permāserint: nō  
multi tamē faciendos esse iudicaui: Quas neq;  
qui omniū conscius esset preter immortalem  
deum dicere posse existimaui. Ipse enī solus  
est qui nouit omnia: & solus qui potest. Ipse  
est qui prima ipsius orbis fundamēta in orbē  
coniecit: & īmensi maris aditū & semitā mor-  
talibus patefecit: quiq; uite huius cōmodita-  
tes omnes: diuitias: dignitates: honores: pre-  
stitit. Qui ue sidera discernens unicuiq; quam  
uoluit sortem tradidit. Quibusdā enim ut ter-  
ram colerent: atq; inde sibi diuitias & opes cō-  
pararent: alijs autem ut pelago acti aut pesca-  
rentur sibi uictū aut mercimonia cōmutarēt:

alijs ut scientię & philosophię studijs se dede-  
rent: atq; inde honores aucuparent & laudes.  
Multis etiã ut ceteris præessent iuberēt & im-  
peratēt. Ideoq; nō mirandū si homines uariã  
inter se sunt nō solū fortunã sed etiã naturam  
consecuti: cū uidemus regiones & loca eam  
quoq; uarietatē adepta: postq̃ una quidem la-  
cteos homines pariat: alia subalbidos: alia fur-  
fcos: alia prorsus adustos: aut similes multis  
floribus: quales generat Assyria. Sic enī statuit  
deus ut homines uarij quoq; ingenij & mul-  
tiformis animi ac industrię: quemadmodū &  
cetera nascerent: atq; ut unusquisq; sua cōten-  
tareť sorte. Vos igit̃ o terrę omnes & uos o in-  
sulę quę colitis mare ualete nunc præcor: Va-  
lete uos quoq; o undę oceani: & uos ponti sa-  
cri fluctus: & o fluuij ac & fontes & montes  
peruij ualete & uos quęso. Iam enim uos om-  
nes satis percurri: qui fueratis aliquam inter  
mottales famam aut nomen cōsecuti. Sed deū  
quęso ut pro huiusmodi labore meo aliquam  
retribuatur in posterum gratiam.

Pulchra conclusio.

Impressum est hoc opusculū Venetijs  
per Franciscum renner de Hailbrun.  
.M.CCCC.LXXVIII.



¶ Europeꝝ prouincię

Hibernia britannica  
Britannia  
Hispania bethica  
Hispania lusitania  
Hispania taraconensis  
Gallia Aquitania  
Gallia lugdonensis  
Gallia belgica  
Gallia narbonensis  
Germania magna  
Rhetia seu Vindelicia  
Norficum  
Pannonia superior  
Pannonia inferior  
Illyricus in qua est  
Dalmatia  
Italia  
¶ Europeꝝ insuleꝝ  
Cyrenus insula. id est  
Corfica  
Sardinia  
Sicilia  
Sarmatia in Europa  
Taurica cheronnesus  
Lasiges Metaneste

Dacia  
Myfia superior  
Myfia inferior  
Thracia  
Cheronnesus  
Macedonia  
Epirus  
Achaia  
Euboia insula  
Peloponnesus  
Creta insula. id est Candia  
Simul omnes. xxxiii.

¶ Africeꝝ prouincię

Mauritania Tinganica  
Mauritania Cesariensis  
Africa in qua est Numidia  
Cyrene seu Pentapolis  
Marcarica. Libya. Aegyptus  
& Thebais.  
Libya interior  
Aethiopia interior  
Aethiopia que est sub  
egypto  
Simul omnes. viii.  
¶ Asię prouincię  
Pontus: & Bithynia



Propria asia in qua est

Phrygia

Lycia

Galatia in qua est Isauria

Paphlagonia in qua est

Pisidia

Cappadocia in qua est par

Cilicia (ua Armenia.

Sarmatia que est in asia

Colchis

Hiberia

Albania

Magna Armenia

(cie.

¶ Insule Asię seu prouin

Cyprus insula

Syria concaua. Phoenicia

Palestina. Iudea

Arabia Petros

Arabia deserta

Mesopotamia

Babylonia

Assyria

Media

Susiana

Persia

Parthia

Carmania deserta

Arabia felix

Carmania

Hircania

Margiana

Bactriana

Sugdiani

Sacce

Scythia intra Imaum montem

Scythia extra Imaum montem

Serica

Aria

Paropanisside

Drangiana

Aracosa

India intra Gangem fluuiū

India extra Gangem.

Sine

Taprobana insula

Simul omnes Asię

prouincię. xliiii.

Simul omnes orbis magne  
prouincię octogintaquinque  
cum quibus connumeratę  
etiam paruę fiunt.





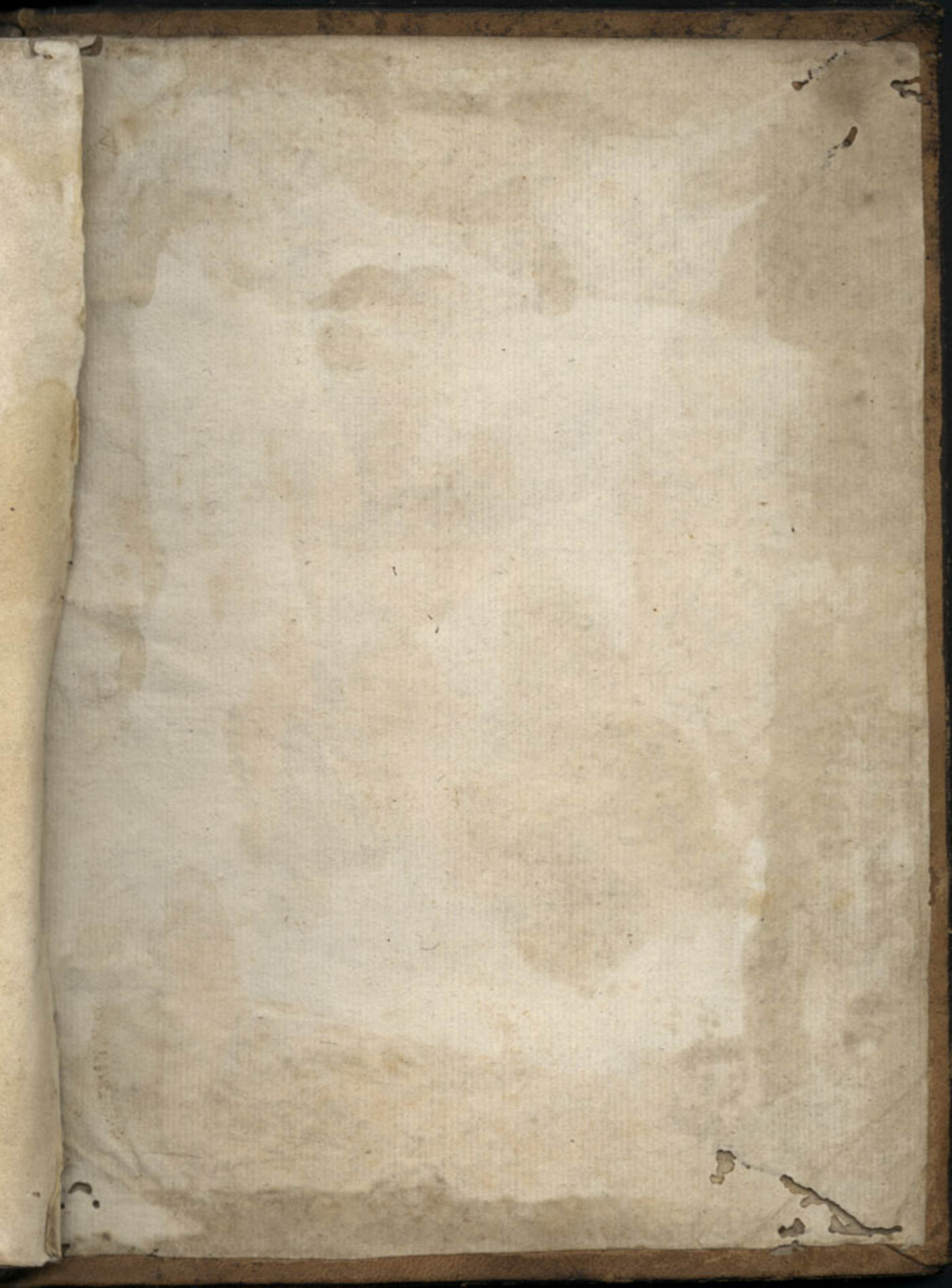

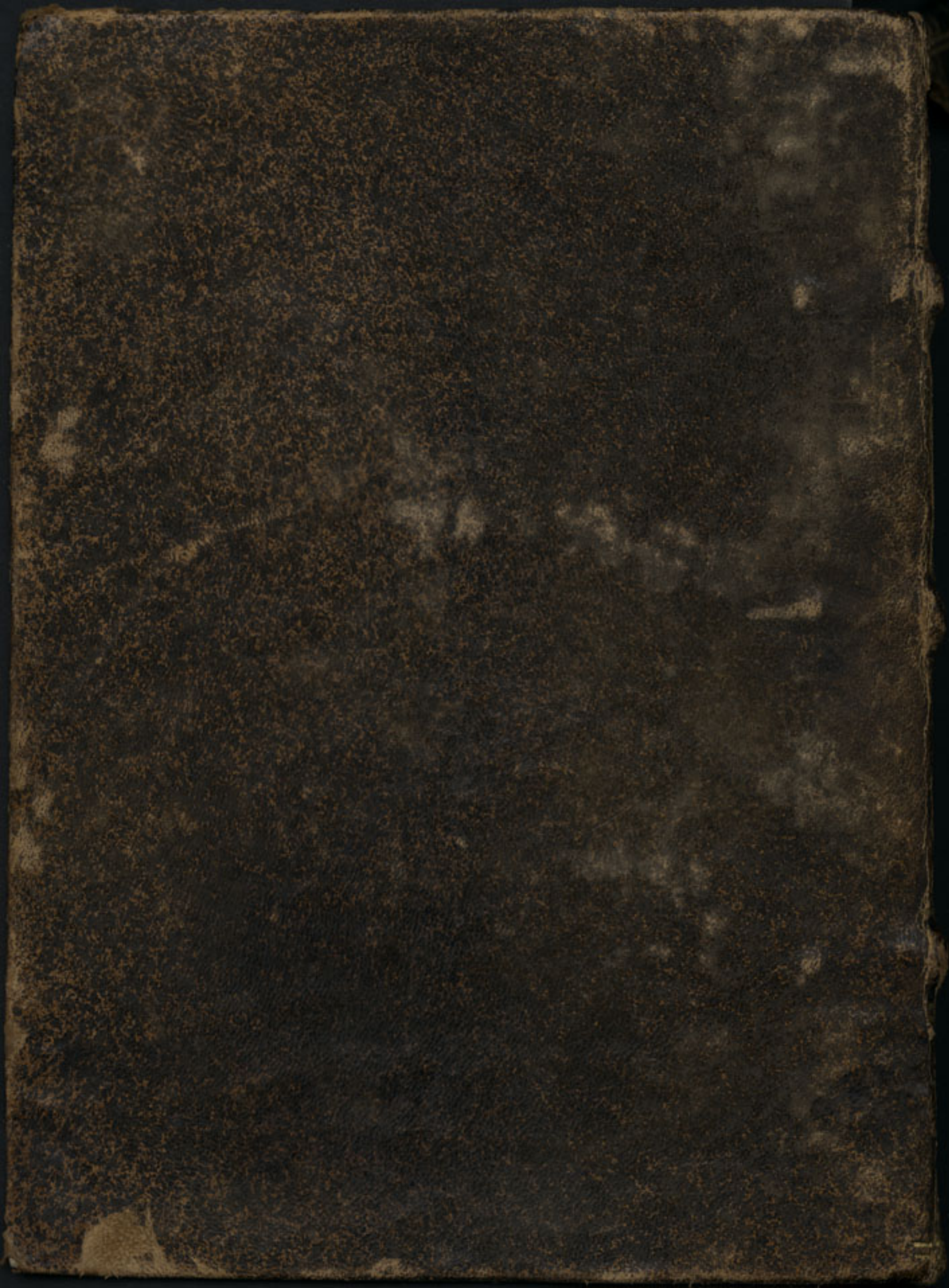



MICELANIA  
VALASCI



Sala	
Gab.	9
Est.	
Tab.	10
N.º	13